

# *Família Cella*

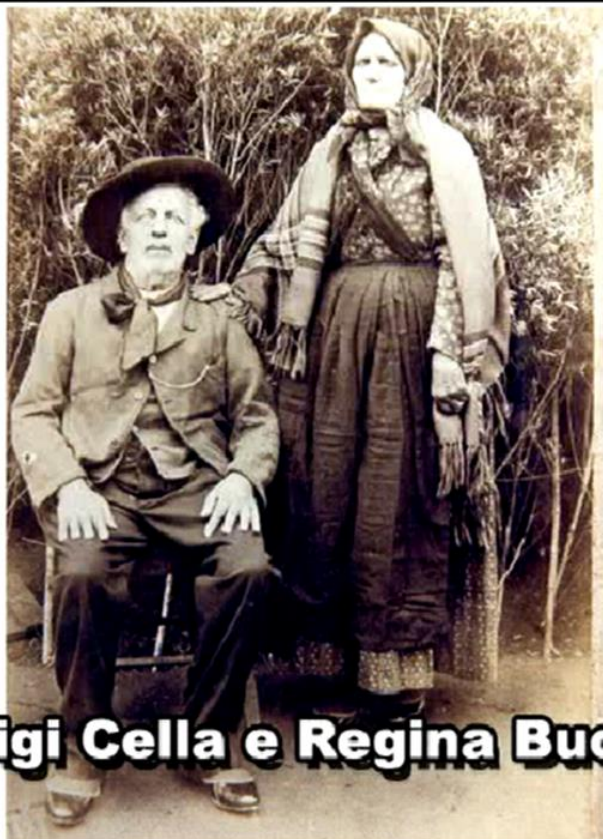

**Luigi Cella e Regina Bucciol**



**Sadi Cella**

*1ª edição – 2015*



# **LUIGI CELLA e REGINA BUCCIOL** **e seus nove filhos/as**

## **FAMÍLIA CELLA**

### **9 RAMOS**



**Luigi Cella e Regina Bucciol**



Ramo 1: MARIA CELLA (\*1868 †1935)

Ramo 1: MARIA CELLA (\*1868 †1935)

Ramo 2: ANDREA CELLA (\*1870 †?)

Ramo 3: GIOVANNI (João) CELLA (\*1872 †1962)

Ramo 4: LUIGIA CELLA (\*1874 †?)

Ramo 5: PIETRO (Pedro) CELLA (\*1876 †1957)

Ramo 6: GIUSEPPE (José) CELLA (\*1878 †1947)

Ramo 7: ANTONIO CELLA (\*1881 †1937)

Ramo 8: ROSA CELLA (\*1886 †?)

Ramo 9: ANGELO CELLA (\*1889 †1968)



Família de Giovanni Cella e  
Angela Rosalém





Fotos históricas  
Colônia Cella, Chapecó, SC



## SUMÁRIO

Dedicatória - 9

Introdução - 10

### PRIMEIRA PARTE

I - Genealogia geral - 16

II - Luigi Cella e Regina Bucciol Cella - 21

III - Filhos de Luigi Cella e Regina Bucciol Cella - 27

1. MARIA CELLA - 29

2. ANDREA CELLA - 30

3. GIOVANNI (João) CELLA - 34

3.1. Luiz Cella - 40

3.2. Vitório Cella - 43

3.3. Tereza Cella Carraro - 68

3.4. Maria Cella Nissola - 75

3.5. Genovefa Cella Nissola - 75

3.6. Alécio Alexandre Cella - 77

3.7. Andrea Cella - 89

3.8. Jacinto Cella - 103

3.9. Antonio Cella - 109

3.10. Regina Rosa Cella Brighenti - 119

4. LUIGIA CELLA (Lúcia) - 124

5. PIETRO (Pedro) CELLA - 127

5.1. Andrea Cella - 131

5.2. Ernesto Cella - 131

5.3. Duzolina Cella Zamprogno - 133

5.4. José Cella - 134

5.5. Jenovefa Cella Basejo - 141

5.6. Augusto Cella - 141

- 5.7. Avelino Cella - 142
- 5.8. Regina Cella Moreira - 142
- 5.9. Amabile Cella Fernandes - 143
- 5.10. Irma Cella - 144
- 5.11. Luiza Cella Gonçalves – 144
- 5.12. Minervina Cella - 144
- 6. GIUSEPPE (José) CELLA - 145
  - 6.1. Regina Cella - 148
  - 6.2. Jacinto Cella - 151
  - 6.3. Aleixo Cella - 159
  - 6.4. Angelo Cella - 165
  - 6.5. Luiz Cella - 172
  - 6.6. Ida Cella Cuculotto - 176
  - 6.7. Giulia Cella Favaretto - 179
  - 6.8. Rosa Cella - 180
  - 6.9. Ema Cella Malfatti - 180
  - 6.10. Andrea Cella - 181
  - 6.11. Amália Cella Favaretto - 185
  - 6.12. Vitório Cella- 190
- 7. ANTONIO CELLA - 192
  - 7.1. João Cella - 195
  - 7.2. Germano Alberto Cella - 208
  - 7.3. Aurélia Cella Marafon - 216
  - 7.4. Itália Cella Brustolin - 221
  - 7.5. Duzolina Cella Jordan - 222
  - 7.6. Helena Cella Rotava - 225
  - 7.7. Luiz Cella - 228
  - 7.8. Tereza Cella Bodanese - 231
  - 7.9. Domingos Cella - 233
  - 7.10. Adélia Cella Fedatto - 236

- 7.11. Máximo (André) Cella - 237
- 8. ROSA CELLA - 240
- 9. ANGELO CELLA - 241
  - 9.1. Adele Cella Orso - 243
  - 9.2. Marcelino Cella - 244
  - 9.3. Luiz Cella - 255
  - 9.4. Regina Cella Zanatta - 257
  - 9.5. Severino Cella - 259

## SEGUNDA PARTE

- 1. Itália - 261
- 2. Vêneto - 266
  - 2.1. Dados geográficos - 267
  - 2.2. Origem do povo veneto - 271
  - 2.3. História veneta - tábua cronológica - 279
- 3. Treviso - 292
  - 3.1. Municípios da Província de Treviso - 293
  - 3.2. Treviso em números - 295
- 4. Gorgo al Monticano - 296
  - 4.1. Dados gerais - 296
  - 4.2. Navolé - 301
- 5. Motta di Livenza - 306
  - 5.1. Dados gerais - 306
  - 5.2. San Giovanni - 312
- 6. Cella na Itália e pelo mundo – 314
- 7. Outros ramos de sobrenome Cella – 321
  - 7.1. Dados de alguns personagens – 321
  - 7.2. Outros “Cellas” no Rio Grande do Sul – 326
  - 7.3. “Cellas” no porto do Rio de Janeiro – 328
  - 7.4. “Cellas” no estado de São Paulo - 329

- 8. Entrada de imigrantes no Brasil (séculos XIX e XX) – 331
  - 8.1. Entrada de imigrantes no Brasil de 1870-1907 – 331
  - 8.2. Entrada de imigrantes no Brasil de 1908-1953 – 332
  - 8.3. Imigrantes italianos - 334
- 9. Brasões encontrados – 335
- 10. Origem do nome “Cella” – 346
  - 10.1. Villa Cella – 347
  - 10.2. Uma visita a Villa Cella, relato – 355
- 11. Encontros da família Cella no Brasil (fotos) – 369
- 12. O autor – 380



## DEDICATÓRIA

A Deus Nosso Senhor e Nossa Senhora  
que abençoaram e protegeram a imigração e o crescimento da  
família.

A todos os coirmãos e coirmãs da grande família Cella  
de modo especial os que auxiliaram nesta longa pesquisa.

A meu pai, *Antonio Luiz Cella (in memoriam)*,  
meu maior incentivador e fornecedor de dados.

Que Deus Nosso Senhor o tenha!



*Antonio Luiz Cella (1922-2005)*  
(Cf. 3.2.3)

## INTRODUÇÃO

Queridos familiares e amigos/as!

Apresento-vos a primeira edição da história da família CELLA no Brasil, ou melhor, a história dos descendentes do casal LUIGI CELLA e REGINA BUCCIOL CELLA, imigrantes italianos que se estabeleceram no estado do Rio Grande do Sul, Brasil, em 1887.

Gostaria de partilhar com vocês um pouco da caminhada até então empreendida para esta obra. Tudo teve início por volta do ano de 1982 quando por curiosidade comecei a perguntar mais seriamente para meu pai<sup>1</sup> sobre o nome dos nossos antepassados e parentes. Desde então não tenho parado. No início era apenas curiosidade (hobby) e aos poucos tornou-se coisa séria a qual culminou com a apresentação de um primeiro esboço, em 1990, como trabalho de estudos no curso de Pedagogia na então Universidade do Oeste de Santa Catarina, campus de Chapecó, SC (UNOESC). Um segundo momento foi em 1993, por ocasião dos 70 anos da comunidade de Colônia Cella, município de Chapecó, SC. Posteriormente, e de modo mais completo, apresentei-a nos quatro encontros da família: janeiro de 2004 em Colônia Cella, Chapecó, SC; janeiro de 2006 em Coronel Freitas, SC; janeiro de 2008 em Serrafina Correa, RS; e janeiro de 2012 em Colônia Cella, Chapecó, SC. São anos de conversas, apontamentos e notas que no emaranhado das coisas brotou esta obra. Por várias vezes adiei a publicação da mesma, justamente por falta de informações e, sobretudo, tempo para organizar. Porém, achei que já seria hora

---

<sup>1</sup> Antonio Luiz Cella, filho de Vitorio, filho de Giovanni (João), filho de Luigi, filho de Andrea....

de publicá-la e continuá-la a partir de observações que chegarem até mim.

Outro fator importante que ajudou, foi a oportunidade que tive de residir em Roma, Itália, por dois anos em vista de estudos teológicos. Em momentos livres e de férias aproveitei para conhecer a região do Veneto e descobrir os locais mais exatos possíveis de nossas origens. Foram quatro viagens de Roma à Treviso e região, distante mais ou menos 580 Km. Quando da primeira vez nada sabia, somente que os antepassados eram de Treviso. Para minha surpresa, descobri que Treviso é uma cidade industrial de uns 80.000 habitantes e também capital de uma província italiana do mesmo nome a qual engloba mais de 90 pequenas “comunas” (municípios). E de qual delas provinha o casal Luigi e Regina e seus filhos/as? Eis a questão!

Foi na segunda oportunidade (dezembro de 2000) que descobri mais ou menos a região da qual eram naturais: Motta di Livenza (província de Treviso). Este foi o ponto de partida, mais precisamente as localidades de Lorenzaga e San Giovanni. Ao contactar com os Párocos locais e com o responsável dos arquivos das Paróquias de Motta e San Giovanni, nada encontramos. A única saída era a *Anagrafe* (cartório) da prefeitura, que para meu azar estava fechado por ser “feriadão” de natal e ano novo. Lástima! É importante notar que na Itália todos os documentos de antepassados até o ano de 1871 encontram-se nas Paróquias. Depois desta data são encontrados nas anágrafes (cartório da prefeitura). Ora, todos os nomes que eu pesquisava (Giovanni, Pietro, Giuseppe, Antonio e Angelo) nasceram a partir de 1872. Por isso da dificuldade. Obs.: os outros nomes, (Maria, Andrea, Luigia e Rosa) até então não tinha conhecimento de suas existências.

Foi na terceira viagem (maio de 2001), agora acompanhado por minha irmã Elice Maria Cella, que tivemos a alegria de encontrar a maioria dos registros dos filhos do casal Luigi e Regina. No cartório (anagrafe) do município de Motta di Livenza encontramos os registros de Luigia, Pietro, Giuseppe e Antonio. Mas nada de “meu bisnono” Giovanni. Foi no município vizinho de Gorgo al Monticano, distante seis quilômetros de Motta, que encontramos o dito registro de nascimento. Ufa! Alegria! Ali dizia que a família e Luigi e Regina morava na estrada Marigonda, localidade de Navolé e era proprietária de terras. Maravilha! Foi fácil achar! A “via Marigonda” é a estrada que liga Navolé a San Giovanni, divisa dos municípios de Gorgo al Monticano com Motta di Livenza, quatro quilômetros de extensão..., dali viveram nossos antepassados!

Na quarta vez (junho 2001) encontrei na Paróquia San Martino de Navolé o matrimônio de Luigi e Regina, ano de 1866, e também onde constava o nome de seus pais: Andrea Cella e Mariana Parpinelli. Também visitei uma família Cella na "via Guia", localidade de Sala di Sotto, município de Gorgo al Monticano. Lá fui bem recebido e ficaram curiosos sobre a nossa presença no Brasil. Eles nada sabiam até então. Mostraram-me a árvore genealógica deles, mas não conseguimos chegar a um denominador comum sobre o grau de parentesco. Eles também não sabem dizer nada sobre o assunto. São uma família simples. Possuem uma propriedade agrícola com produção de uvas, vinho, trigo e leite. É moderna e bem equipada.

De posse destes dados é que, ao retornar ao Brasil, dediquei-me a escrever esta obra.



Esta, é composta de duas grandes partes: *os descendentes do casal Luigi e Regina; e, um pouco da história de seus locais de origem na Itália, curiosidades.*

Na **primeira parte** busco elencar principalmente os nomes do maior número possível de descendentes. A seqüência busca seguir a ordem de idade dos descendentes. Certamente ao lerem, encontrarão possíveis erros. Estes não são de má vontade, mas sim consequência natural de uma obra de tal envergadura. Não é fácil acertar tudo, pois, as informações muitas vezes não fecham e/ou são contraditórias. Os nomes se repetem muito que já não sabe qual Antonio, qual João, qual Maria, qual Luiz, qual Angela, qual Pedro, qual José... é filho de quem??? (*Beppi, Toni, Piero, Maria, Pina, Giggio, Joanin, Gionin...*)! Mesmo assim há muito de acerto e vontade de acertar. Peço que ao lerem e verificarem erros, corrija-os em seu livro e queiram informar-me pelo endereço eletrônico abaixo, sempre citando a(s) página(s) e o(s) número(s) onde o mesmo se encontra. E se seu nome, descendentes e/ou ascendentes não consta, queira, por gentileza, enviá-los. O que constar? *Nomes completos; datas e locais de nascimento e/ou falecimento; Nome do/a conjuje; foto (se houver).* Também aceitamos pequenas histórias de membros da família para anexar junto a seus nomes. Lembre-se, não deixe morrer a história com nossos “nonos e nonas” (avôs e avós). Pergunte, escreva e a continue!!! Anexe fotos!

A **segunda parte** retrata uma série de curiosidades. Traz um pouco da história da região de onde saiu o casal Luigi e Regina com seus filhos: *Itália, Veneto, Treviso, Gorgo al Monticano com a localidade de Navolé, Motta di Livenza com a localidade histórica de San Giovanni e outros locais; a presença atual do sobrenome Cella na Itália e outros países; presença de outros*

ramos de sobrenome Cella nos estados do RS e SP; entradas de imigrantes no Brasil; brasões da família; origem do sobrenome Cella; fotos diversas.

**Endereço eletrônico do autor:** [cellasadi@hotmail.com](mailto:cellasadi@hotmail.com)

**Fone/whatsapp:** 16 98133 4390

# **PRIMEIRA PARTE**

# **FAMÍLIA DE**

## **LUIGI CELLA e**

## **REGINA BUCCIOL**

**ORÍGEM: ITÁLIA**

**REGIÃO: VÊNETO**

**PROVÍNCIA: TREVISO (TV)**

**MUNICÍPIOS: GORGO AL MONTICANO e  
MOTTA DI LIVENZA**

**LOCALIDADES: “NAVOLÉ” - Gorgo al  
Monticano (TV) e “SAN GIOVANNI” - Motta di  
Livenza (TV)**

**Chegada ao Brasil:1887**

- **Porto do Rio de Janeiro: 19/02/1887<sup>2</sup> – Vapor San Marco**
- **Rio Grande do Sul: 10/03/1887<sup>3</sup>**

---

<sup>2</sup> Cf. Arquivo Nacional do Rio de Janeiro. Divisão de polícia marítima, aérea e de fronteiras. Porto do Rio de Janeiro. Notação: BR.AN.RIO.OL.0.RPV.PRJ. 3161. Vapor: San Marco. Data: 19/02/1887. Procedência: Genova. Número de folhas: 21. Folhas em branco: 1v, 21v (versos). Pág. 9 e 9v. do Rio de Janeiro

<sup>3</sup> Cf. Arquivo histórico do Rio Grande do Sul. *Alfredo Chaves: imigração e povoamento 1886-1888*. EST/CR. Pág. 58.



DIVISÃO DE POLÍCIA MARÍTIMA, AÉREA E DE  
FRONTEIRAS - DPMF

RELAÇÕES DE PASSAGEIROS EM VAPORES

PORTO DO RIO DE JANEIRO

NOTAÇÃO: BR. AN. RIO. OL. O. RPV. PRJ. 3161

VAPOR: SAN MARCO

DATA: 19.02.1887

PROCEDENCIA: GÊNOVA

NÚMERO DE FOLHAS: 21

FOLHAS EM BRANCO: 1v, 21v (VERSOS).

5	Cella Luigi	13
6	Maffei Regina	35
7	Figli' Andrea	11
8	" Giovanni	11
9	" Luigi	11
0	" Pietro	9
	430	

## Ascendentes e descendentes de Luigi Cella

**ANDREA CELLA (†1872?)<sup>4</sup> e**

**MARIANA PARPINELLI**



**LUIGI CELLA (\*1842) e**

**REGINA BUCCIOL (Buziol?) (\*1847)<sup>5</sup>**



---

<sup>4</sup> Na Paróquia San Martino de Navolè, Gorgo al Monticano, Treviso (TV) encontrei o nome de Cella Andrea falecido em 05/04/1872. Ainda, os nomes de Andrea Cella e Mariana Parpinelli aparecem no certidão de matrimônio de Luigi Cella e Regina Bucciol.

<sup>5</sup> Luigi Cella e Regina Bucciol contraíram matrimônio no dia 28/11/1866 na Paróquia de San Martino em Navolè, Município de Gorgo al Monticano, Província de Treviso, Veneto, Itália. Ele filho de Andrea Cella e Mariana Parpinelli; ela filha de Giovanni Bucciol e Mariana Nespolo. Luigi e Regina, ao falecerem, foram sepultados no cemitério da Comunidade Santo Antonio, na Linha Júlio de Castilhos, interior de Casca, RS, divisa com Montauri, RS, Brasil. Uma lápide testemunha o fato (veja foto mais adiante). Posteriormente, os restos mortais foram trasladados pelos senhores Jacinto Cella e Antonio Cella (netos) e Severino Cella (bisneto) para o cemitério da Comunidade São Paulo de Colônia Cella, Chapecó, SC, no jazigo de Jacinto e Albina Cella.

O sobrenome Bucciol proveniente da Sra. Regina parece ser o original. Provas desse aparecem no sobrenome de seu pai Giovanni e no registro de nascimento de seus filhos Luigia, Pietro, Giuseppe, e Antônio (todos registrados no município de Motta di Livenza, TV, Itália). Digo isso porque no registro de nascimento de seu filho Giovanni (registrado no município de Gorgo al Monticano, TV, Itália) aparece com o sobrenome Buziol. E, no registro de nascimento de seu neto Victorio Cella (registrado na cidade de Veranópolis, RS, Brasil) aparece como Bociollo.

## Filhos:

1. MARIA CELLA (1868-1933) - Itália
2. ANDREA CELLA (\*1870) – 16 anos<sup>6</sup>
3. GIOVANNI CELLA (1872-1962) – 14 anos
4. LUIGIA CELLA (1874) – 11 anos
5. PIETRO CELLA (1876-1957) – 9 anos
6. GIUSEPPE CELLA (1879-1947) – 7 anos
7. ANTONIO CELLA (1881-1937) – 5 anos
8. ROSA CELLA (\*1886) – 1 ano
9. ANGELO CELLA (1889-1968) – Brasil

Nº de ordem	Nomes	Idade	Estado	Religiao	Data da chegada	Data do estabelecimento	Profissao	Letras	Nº do lote	Nacionalidade
1769	Calvete, Angelo	52 a	c	18	1872	1872	ag	51	Bras	
1770	Angelo	12	-	-	-	-	-	-	-	-
1771	Agostinho	10	-	-	-	-	-	-	-	-
1772	Cella, Luiz	43 c	c	10	1877	1877	ag	72	Bras	
1773	Luiz	40 c	c	-	-	-	-	-	-	-
1774	Luiz	10	-	c	-	-	-	-	-	-
1775	Luiz	14	-	c	-	-	-	-	-	-
1776	Luiz	11	-	-	-	-	-	-	-	-
1777	Pietro	9	-	-	-	-	-	-	-	-
1778	Luiz	7	-	-	-	-	-	-	-	-
1779	Luiz	5	-	-	-	-	-	-	-	-
1780	Rosa	1	-	-	-	-	-	-	-	-
1781	Maria, Guiseppe	24 s	c	10	1877	1877	ag	73	Bras	
1782	Mattau, Angelito	6 c	c	10	1877	1877	ag	53	Bras	
1783	Maria	45 c	c	-	-	-	-	-	-	-
1784	Luiz	12	-	c	-	-	-	-	-	-
1785	Luiz	10	-	-	-	-	-	-	-	-
1786	Luiz	-	-	-	-	-	-	-	-	-

<sup>6</sup> Idade com que chegou ao Brasil.





## **LUIGI CELLA (\*1842 †?) e REGINA BUCCIOL ( ou Buziol) (\*1847 †?)**

Luigi Cella nasceu possivelmente entre os anos de 1842 e 1844. Até o presente momento não dispomos de documentação que comprovem exatamente o ano de nascimento do mesmo. Esta data é concluída a partir de dados obtidos do certidão de nascimento de sua filha Luigia nascida e registrada em Motta di Livenza, Itália, em 1874 onde consta que Luigi teria 32 anos no ato de registro da mesma. Outra fonte é o ano de chegada ao Brasil, 1887, onde aparece com 43 anos de idade.

Luigi Cella e Regina Bucciol contraíram matrimônio no dia 28/11/1866 na Paróquia de San Martino em Navolè, Município de Gorgo al Monticano, Província de Treviso, Veneto, Itália. Ele filho de Andrea Cella e Mariana Parpinelli, ela filha de Giovanni Bucciol e Marina Nespolo.

O sobrenome Bucciol proveniente da Sra. Regina parece ser o original. Provas disso aparecem no sobrenome de seu pai Giovanni e no registro de nascimento de seus filhos Luigia, Pietro, Giuseppe, e Antônio (todos registrados no município de Motta di Livenza, Treviso, Itália). Já no registro de nascimento de seu filho Giovanni (registrado no município de Gorgo al Monticano, Treviso, Itália) aparece com o sobrenome Buziol. Ainda, no registro de nascimento de seu neto Victorio Cella (registrado na cidade de Veranópolis, RS, Brasil) aparece como Bociollo, e assim por diante.

Quanto aos irmãos e irmãs do Luigi não dispomos de dados<sup>7</sup>.

No registro de nascimento do filho Giovanni consta que a família de Luigi e Regina moravam na **localidade de Navolé, à via Marigonda, município de Gorgo al Monticano e eram proprietários de terras.**

Já no registro de nascimento da filha Luigia relata que a família residia na **localidade de San Giovanni, município de Motta di Livenza.**

Cruzando os dados, vendo a geografia da região nos mapas e *in loco*, cheguei a conclusão que a família de Luigi e Regina habitava próximo da divisa das duas localidades (San Giovanni e Navolé) que é também divisa dos dois municípios citados. Outro dado interessante é que a via Marigonda, citada no registro de nascimento do Giovanni, é a estrada que liga Navolé a San Giovanni. Logo a família pertenceu ora a Gorgo al Monticano e ora a Motta di Livenza e frequentava as duas comunidades.

A geografia da região é de planície úmida, não acusando a existência de morros ou montanhas. As montanhas mais próximas são os pré-alpes localizados a 40 Km ao norte. Navolé, San Giovanni e a via Marigonda estão as margens do rio Livenza (uns 20m de largura), este responsável por enchentes constantes durante séculos. Hoje encontra-se todo drenado e canalizado com diques laterais nas duas margens.

Certamente a umidade, as constantes enchentes, as doenças e, principalmente a miséria foram os fatores que influenciaram a família a deixar suas terras e imigrarem para o Sul do Brasil. Dados históricos da região relatam que em 1882 a região sofreu

---

<sup>7</sup> Pesquisa a ser aprofundada. Uma possibilidade seria um tal de Giacomo (Jiacomo) Cella. Este diz-se que veio ao Brasil com um irmão, mas não relata nomes.

*grave série de inundações*<sup>8</sup> e justo por volta da época em que a família imigrou para o Brasil.

As despesas de travessia do oceano atlântico e para se estabelecerem no Brasil possivelmente forma pagas com a venda das terras no Veneto.

Luigi e Regina imigraram para o Brasil com os filhos: Andrea, Giovanni, Luigia, Pietro, Giuseppe, Antonio e Rosa. A filha mais velha, Maria, ficou na Itália. O filho mais novo, Angelo, nasceu no Brasil. A época da imigração deu-se em **1887**. Estes dados são baseados em relatos verbais de meu pai, o Sr. Antônio Luiz Cella, bisneto de Luigi e Regina e neto do Giovanni com o qual conviveu muitos anos. Segundo ele, seu “nonno” (avô) veio para o Brasil com aproximadamente 14 anos. Dizia ainda, que devia ter ficado uma mana de seu nonno (avô) na Itália (certamente tratava-se da Maria).

Em dados posteriores, consta que o casal **Luigi, 43 anos e Regina, 40 anos**, chegaram ao Brasil em 10/03/1887, estabelecendo-se em 12/03/1887, linha: 3ª seção, 2ª série – Oeste (riscado no original), lote: 72, nº de ordem: 1772-1780, nº da família: 581. Fl.: 58. E junto vieram os filhos: Andrea, 16 anos; Giovanni, 14 anos; Luigia, 11 anos; Pietro, 09 anos; Giuseppe, 07 anos; Antonio, 05 anos; Rosa, 01 ano<sup>9</sup>.

A região em que se estabeleceu a família no Brasil foi o estado do Rio Grande do Sul, no município de Alfredo Chaves (hoje Veranópolis), que, posteriormente, foi sendo desmembrado em vários outros: Guaporé, Serrafina Correa, Casca, Montauri.

---

<sup>8</sup> Cf. Paolo Vocialta. *Gorgo al Monticano attraverso la documentazione storica*. Arti Grafiche Conegliano s.p.a. Susegana (TV), 1990. P 218.

<sup>9</sup> Cf. Arquivo histórico do Rio Grande do Sul. *Alfredo Chaves: imigração e povoamento 1886-1888*. EST/CR. Pag. 58.

Logo os numerosos descendentes continuaram uma migração interna, passando para outros estados, especialmente Santa Catarina e Paraná e, posteriormente, Mato Grosso, Mato Grosso do Sul, Rondônia, Pará, Roraima, São Paulo entre outros. Atualmente existem descendentes em outros países como Bolívia, França, Portugal, Itália.

Luigi e Regina faleceram e foram sepultados na Comunidade Santo Antonio, da Linha Júlio de Castilhos, atual município de Casca, RS, divisa com o município de Montauri, RS. Posteriormente, os restos mortais foram transladados pelos senhores Jacinto Cella e Antonio Cella (netos) e Severino Cella (bisneto) para o cemitério da Comunidade São Paulo de Colônia Cella, Chapecó, SC, no jazigo de Jacinto e Albina Cella.

Eis seus filhos, por ordem de nascimento:

1. MARIA CELLA (\*1868 † 1933)
2. ANDREA CELLA (\*1870 †?)
3. GIOVANNI (João) CELLA (\*1872 † 1962)
4. LUIGIA CELLA (\*1874 †?)
5. PIETRO (Pedro) CELLA (\*1876 † 1957)
6. GIUSEPPE (José) CELLA (\*1878 † 1947)
7. ANTONIO CELLA (\*1881 † 14/3/1937)
8. ROSA CELLA (\*1886 †?)
9. ANGELO CELLA (\*1889 †1968)

\*Até o presente momento (2015) não constam outros filhos do Casal Luigi e Regina<sup>10</sup>.

---

<sup>10</sup> Estes dados poderão serem confirmados a partir de pesquisas mais acuradas no Rio Grande do Sul e nos municípios de Motta di Livenza e Gorgo al Monticano na Itália.





**Túmulo de Luigi Cella e  
Regina Bucciol**

# LUIGI CELLA e REGINA BUCCIOL

## NOVE FILHOS: NOVE RAMOS

### FAMÍLIA CELLA

#### 9 RAMOS

Ramo 1: MARIA CELLA (\*1868 †1933)



Ramo 2: ANDREA CELLA (\*1870 †?)

Ramo 3: GIOVANNI (João) CELLA (\*1872 †1962)

Ramo 4: LUIGIA CELLA (\*1874 †?)

Ramo 5: PIETRO (Pedro) CELLA (\*1876 †1957)



Ramo 6: GIUSEPPE (José) CELLA (\*1878 †1947)



Ramo 7: ANTONIO CELLA (\*1881 †1937)

Ramo 8: ROSA CELLA (\*1886 †?)



Ramo 9: ANGELO CELLA (\*1889 †1968)



Luigi Cella e Regina Bucciol

**NOVE RAMOS  
DO TRONCO  
LUIGI E REGINA  
CELLA**



# 1

## MARIA CELLA

### 1. MARIA CELLA (\*1868 † 1933)

MARIA CELLA (\*1868 †1933) – a qual não se havia nenhum conhecimento. Estaria sepultada no cemitério de Villanova, Município de Motta di Livenza, Província de Treviso, Veneto, Itália. Consta como filha de Luigi Cella e Regina Bucciol e nasceu em Motta di Livenza a 08/03/1868 e faleceu a 14/02/1933. Dados ainda duvidosos e não precisos. Necessário se faz uma pesquisa mais acurada nas paróquias e na anágrafe (cartório) de Motta di Livenza e região.

Possivelmente, como dizia o Sr. Antônio Luiz Cella, relatando o que escutara de seu avô João (Giovanni Cella), trata-se daquela *“irmã do nono que ficou na Itália”*. Quem sabe?!?!

# 2

## ANDREA CELLA

5173	Pera. - fide	20			
5174	Giacinto. - fide	5	meno		
5175	August Dobbe	2			
5176	Villalobos	26	Carado	Evangelica	21
5177	Margarita	28			
5178	Carl	5	meno		
5179	Herman	4			
5180	Ernesto	3			
5181	Seaton Giovanni	2 mesi			
5182	Seaton Bernard	26	Sottile	Catholico	
5183	Callicarico Francesco	21			
5184	Parguoli Antonio	27	Carado		
5185	Neckin Giovanni	23	Sottile		
5186	Pezzeri Giuseppe	37			
5187	Teresa	27	Carado		
5188	Pasqual	27			
5189	Fioravanti	8	meno		
5190	Cella Andrea	4			
5191	Magagnoli Giacomo	20	Sottile		
		54	Carado		28

## 2. ANDREA CELLA (\*1870 † ?)

Andrea Cella, filho de Luigi Cella e Regina Bucciol apareceu ultimamente, próximo ao primeiro encontro da família Cella, realizado em 17 e 18 de janeiro de 2004. A descoberta veio a partir de livros de história dos colonizadores e Imigrantes da Serra Gaúcha, RS, Brasil.

Em um deles<sup>11</sup>, consta que Andrea Cella chegou ao Brasil junto a seus pais e irmãos em 10/03/1887 com 16 anos de idade. Portanto teria nascido por volta de 1870 ou 1871. Outras duas fontes relatam que Andrea Cella chegou em 21/09/1890 com 20 anos de idade (SA 71, fl. 108, n. 5190)<sup>12</sup>.

Com este achado, Andrea passa a ser o segundo filho mais velho da família, recebendo o nome do avô (nono), o que procede, contrariando a idéia de que o Giovanni (João) seria o mais velho.

Sobre a possibilidade de descendentes não dispomos de dados. Poderia ter falecido sem posteridade, e os outros irmãos e sobrinhos de Andrea jamais o haviam mencionado. Sua descoberta foi por acaso.

Outras fontes verbais dão conta que teria imigrado para a Argentina ou Austrália.

---

<sup>11</sup> Cf. Arquivo histórico do Rio Grande do Sul. *Alfredo Chaves: imigração e povoamento 1886-1888*, nº 1774. EST/CR. Pag. 58.

<sup>12</sup> Cf. AA.VV. *povoadores das Colônias Alfredo Chaves, Guaporé e Encantado*. EST edições. Correio Riograndense; Cf. Arquivo histórico do Rio Grande do Sul. *Alfredo Chaves e seus imigrantes*, nº 5190. Edições EST. P 44.

4-1890. fl. 107, n. 5152-5154.  
Ernestini, SCHREDER (sogra), 60, s. al. Evangélica, agric. Chegada: 23-4-1890. fl. 108, n. 5155.  
BALBINOT, Luigi, 45, s. it., Cremona., agric. Chegada: 15-8-1890. fl. 108, n. 5156.  
GALLI, Francesco, 44, s. it., Cremona., agric. Chegada: 15-9-1890. fl. 108, n. 5157.  
MALANDRA, Luigi, 30, s. it., Cremona., agric. Chegada: 15-9-1890. fl. 108, n. 5158.  
MALANDRA, Christoforo, 32, s. it., Cremona., agric. Chegada: 15-9-1890. fl. 108, n. 5159.  
BIANCHESSI, Vincenzo, 49, c. it., Cremona. Luigi, 37; Giovanni, 8; Eusebio, 6; Giuseppe, 2; Alessandro, seu irmão, 36, agric. Chegada: 15-9-1890. fl. 108, n. 5160-5165.  
BASSANI, Luigi, 55, c. it., Cremona. Caterina, 54; Angelo, 23; Pietro, 15; Rosina, 26, agric. Chegada: 15-9-1890. fl. 108, n. 5166-5170.  
TORTELLI, Luigi, 33, c. it., Cremona. Maria, 30; Rosa, 6; Giacinto, 2, agric. Chegada: 15-9-1890. fl. 108, n. 5171-5174.  
AUGUST Balke, 26, c. Vilhelmine, 28; Margarita, 5; Carl, 4; Herman, 3; Ernesto, 2 meses Evangélica, agric. Chegada: 21-9-1890. fl. 108, n. 5175-5180.  
SCARION, Giovanni, 26, s. Bernardo, 21, agric. Chegada: 21-9-1890. fl. 108, n. 5181-5182.  
CALDIERARO, Francesco, 27, c. Chegada: 21-9-1890. fl. 108, n. 5183.  
PASQUALL, Antonio, 23, s. Chegada: 21-9-1890. fl. 108, n. 5184.  
MOLIN, Giovanni, 37, s. Chegada: 21-9-1890. fl. 108, n. 5185.  
PREZENTE, Giuseppe, 27; c. Teresa, 27; Pasqual, m., 8; Fioravante, 4. Chegada: 21-9-1890. fl. 108, n. 5186-5189.  
CELLA, Andrea, 20, s. Chegada: 21-9-1890. fl. 108, n. 5190.  
MAGAGNIN, Giacomo, 54, c. it., Maria, 38; Agata, 6; Augusta, 8 meses, agric. Chegada: 28-9-1890. fl. 108/109, n. 5191-5194.  
GIACOMO, Albino, 28, s. it., agric. Chegada: 28-9-1890. fl. 109, n. 5195.  
LOS Giovanni, 33, s. it., agric. Chegada: 28-9-1890. fl. 109, n. 5196.  
BASANELLO, Valentino, 30, s. it., agric. Chegada: 28-9-1890. fl. 109, n. 5197.  
GUNTA, Giovanni, 35, s. it., agric. Chegada: 28-9-1890. fl. 109, n. 5198.

BOLOR, Antonio, 25, s. it., agric. Chegada: 28-9-1890. fl. 109, n. 5199.  
ROELA, Maria, 24, s. it., agric. Chegada: 28-9-1890. N. do E. Por erro do copista n.º de ordem pulou de 5199 para 5300. fl. 109, n. 5300.  
José Joaquim d'OLIVEIRA, 34, c. br., deste Estado. Carolina Antonia, 25; Margarida, 12; Antonia, 7 dias., agric. Chegada: 11-10-1890. Estabelecimento: 11-10-1890. Linha 7.ª secção, lote 24, fl. 109, n. 5301-5304.  
Antônio FERREIRA DOS SANTOS, 25, c. br., deste Estado. Silvina da Conceição, 29; Josina, 3 dias., agric. Chegada: 11-10-1890. Estabelecimento: 11-10-1890. Linha 2.ª de julho, lote 32, fl. 109, n. 5305-5307.  
Antonio FRANCO LONGO, 21, s., agric. Chegada: 8-10-1890. fl. 109, n. 5308.  
BASCHINONO, Antonio, 30, s. Chegada: 8-10-1890. fl. 109, n. 5309.  
Adolpho KRÜGER, 39, c. rs. Caroline, 33; Emma, 12; Gustav, 8; Rosalie, 3; Max, 1, agric. Chegada: 8-10-1890. fl. 109, n. 5310-5316.  
Julius KRÜGER, 26, c. rs. Christine, 22; Edman, 6. Agric. Chegada: 8-10-1890. fl. 109, n. 5316-5318.  
Robert MÜLLER, 28, c. rs. Ana, 20. Agric. Chegada: 8-10-1890. fl. 109, n. 5319-5320.  
Friederick GOTTLIB, 50, c. Maria, 50; Johanna, 19; Wilhelme, 9. Agric. Chegada: 8-10-1890. fl. 109, n. 5321-5324.  
Michael MÜLLER, 29, c. rs. Pauline, 26; Friederick, 7; Ottilie, 6; Wilhelme, 3. Agric. Chegada: 8-10-1890. fl. 109, n. 5325-5329.  
Adolph GOTZA, 26. rs. Apolonia. Caroline, 25; Emma, 6 meses Agric. Chegada: 8-10-1890. fl. 109/110, n. 5330-5332.  
Ferdinand STAPPACK, 43, c. Emilie, 46. Agric. Chegada: 8-10-1890. fl. 110, n. 5333-5334.  
Friederick JUST, 50, c. Veronica, 33; Friederick, 9; Pauline, 4; Bertha, 2. Reinhardt, 6 meses Agric. Chegada: 8-10-1890. fl. 110, n. 5335-5340.  
Johan REHLER, 38, c. Mathilde, 41; Maria, 16. Agric. Chegada: 8-10-1890. fl. 110, n. 5341-5343.  
Johan MÜNCHKE, 48, c. Cristine, 50. Adolph, 17; Johan, 20. Agric. Chegada: 8-10-1890. fl. 110, n. 5344-5347.  
ZANFANNI, Francesco, 37, it., Chegada: 8-10-1890. fl. 110, n. 5348.

FACHINELL  
10-1890. fl.  
REATO, Pae  
16; Giusep  
1890. fl. 110  
MARSANG  
ria, 39; Lu  
Stella, 8; L  
10-1890. fl.  
Julius NETZ  
43; Theod  
der, 11; A  
Agric. Ch  
5359-5365  
Heinick DA  
14-10-1890  
Leopold Bl  
14-10-1890  
Wladyslaw  
Agric. C  
5368.  
Friederick  
niel, 12;  
Agric. C  
5369-5373  
Gottfried, 1  
37; Mari  
Agric. C  
5374-5376  
Christian I  
Marie, 17  
111, n. 53  
Johann S  
Emma, 4  
fl. 111, n.  
Gustavo L  
7; Melitta  
da: 22-10  
Carl KAS  
Agric. C  
5390-539  
Johann Bl  
43; Julian  
da: 22-10  
Michael K  
tin, 22; C  
Chegada:  
Jacob ZO  
Friederic  
salle, 22,  
111, n. 54  
Josef MÜL  
Wilhelm,

série - Oeste, lote: 94, nº de ordem: 1588-1592, nº família: 535, fl.: 52.

CAVALLI, Carolla, 44, solt., cat., agric., it., Lucca. Chegada: 31-01-88, nº de ordem: 4033, fl.: 131.

CAVALLIN, Alberigo, 46, viúvo, cat., it., Treviso. Chegada: 14-01-88, nº de ordem: 3418, nº família: 1106, fl.: 111.

CAVALLIN, Lorenzon Santa, 36, cat., agric., it., Treviso; Tereza (filha), 06; Marianna (filha), 01. Chegada: 10-02-87, nº de ordem: 1542-1544, nº família: 522, fl.: 50.

CAVAZZONI, Enrico, 22, solt., cat., it., Mântova. Chegada: 24-01-88, nº de ordem: 3924, fl.: 128.

CAVEDON, Ernesto, 23, solt., cat., it., Lindaco. nº de ordem: 989, fl.: 32. [Pela ausência do número da família, talvez Ernesto Cavedon tenha vindo junto com Maria Domenica Brandalise]

CAZZARO, Pasquale, 49, cas., cat., agric., it., Pádua; Regina, 37, cas.; Fedele, 11; Luigi, 09. Chegada: 29-11-87, linhas: 1ª Seção, 2ª série - Oeste [riscado no original], lote: 73, nº de ordem: 2717-2720, nº família: 910, fl.: 89.

CE, Lúcia, 33, viúva, cat., agric., it., Cremona; Raffaele, 16, solt.; Teresa, 07; Giovanni, 03. Chegada: 24-12-87, nº de ordem: 3062-3065, nº família: 1014, fl.: 100.

CECCHETTO, Elisabetta, 45, cat., agric., it., Treviso. Chegada: 00-03-87, nº de ordem: 1961, nº família: 680, fl.: 64.

CECCHIN, Antônio, 37, cas., cat., agric., it., Treviso; Maria, 31, cas.; Pierina, 09; Luigi, 06; Francesco, 04; Annibale, 2 anos e meio; Sante, 6 meses. Chegada: 24-12-87, Estabelecimento: 22-01-88, linha: 3ª Seção, 2ª série - Oeste, lote: 65, nº de ordem: 3045-3051, nº família: 1010, fl.: 99 e 100.

CECCHINI, Ângelo, 38, Cas, cat, agric., it., Treviso; Maria, 28, Cas; Romano, 08; Giuseppe, 06; Fioravante, 03; Rosa, 01. Chegada: 13-02-87, Estabelecimento: 18-02-87, linha: 4ª Seção, 2ª série - Oeste, lote: 21, nº de ordem: 1616-1621, nº família: 542, fl.: 53.

CECCONI, Augusto, 29, cas., cat.; Angela, 26, cas.; Icilio, 2 anos e 6 meses. Chegada: 31-01-88, nº de ordem: 4003-4005, fl.: 130.

CECCONI, Eugênio, 27, cas., cat., Campesini; Maria, 21, cas. Chegada: 31-01-88, nº de ordem: 4006-4007, fl.: 130.

CECCONI, Giuseppe, 23, solt., cat., Campesini. Chegada: 31-01-88, nº de ordem: 4002, fl.: 130.

CECHETTO, Giacomo, 27, Cas, cat, agric., it., Treviso; Giuseppina (mulher), 23, cas. Chegada: 04-02-87, nº de ordem: 1531-1532, nº família: 518, fl.: 50.

CECHINI, Agostino, 41, Cas, cat, agric., it., Treviso; Maria, 38, Cas; Luigi, 15, solt.; Giovanni, 12; Emílio, 10; Constanzo, 02. Chegada: 13-02-87, Estabelecimento: 18-02-87, linha: 4ª Seção, 2ª série - Oeste, lote: 20, nº de ordem: 1492-1497, nº família: 502, fl.: 49.

CECHIN, Antônio, 27, Cas, cat, agric., it., Treviso; Antônia (mulher), Cas; Tereza (filha), 1 mês. Chegada: 04-02-87, nº de ordem: 1528-1530, nº família: 517, fl.: 50.

CECHIO, Francesco, 26, solt., cat., it., Canegliano. Chegada: 02-02-88, fl.: 134.

CELLA, Luigi, 43, Cas, cat, agric., it., Treviso; Regina, 40, Cas; Andréa, 16; Giovanni, 14; Luígia, 11; Pietro, 09; Giuseppe, 07; Antônio, 05; Rosa, 01. Chegada: 10-03-87, Estabelecimento: 12-03-87, linha: 3ª Seção, 2ª série - Oeste [riscado no original], lote: 72, nº de ordem: 1772-1780, nº família: 581, fl.: 58.

CELLAN, Paolo, 62, cas., cat., it., Veneza; Giovanna, 59, cas.; Francesco, 59, cas.; Lúcia, 57, cas.; Antônio, 51, cas.; Luígia, 03; Celestina, 08; Sante, 06; Ângelo, 04; Angélica, 03; Pietro, 01; Luigi, 55, cas.; Teresa, 55, cas.; Itália, 14, solt.; Giacomo, 27, cas.; Stella, 27, cas.; Achile, 05; Giovanni, 01; Antônio, 51, viúvo; Giuseppe, 20, solt.; Luígia, 18, solt.; Stella, 09. Chegada: 24-01-88, nº de ordem: 3807-3828, nº família: 1214, fl.: 124 e 125.

CELTARI, Luigi, 25, cas., cat., agric., it., Verona; Dionísia, 25, cas. Chegada: 24-12-87, nº de ordem: 3067-3068, nº família: 1016, fl.: 100.

CENCI, Antônio, 32, Cas, cat, it., Asiago; Domenica, 30, Cas; Andréa, 08; Giovanni, 06; Pietro, 04; Antônia, 2; Fiorina, 01. Chegada: 02-05-86, linha: 2ª Seção, 2ª série - Leste [Riscado no original], lote: 43, nº de ordem: 566-572, nº família: 169, fl.:

**3**

**GIOVANNI CELLA**



### **3. GIOVANNI CELLA (\*1872 † 1962) e ANGELA ROSALEN (\*1877 †1932)**

GIOVANNI CELLA, filho de Luigi Cella e Regina Buziol (Buccioli), nasceu a 22/06/1872 em Navolé, município de Gorgo al Monticano, província de Treviso, Vêneto, Itália (cf. registro anexo). Juntamente com seus pais imigrou para o Brasil em 1887. Estabeleceram-se no Rio Grande do Sul onde assumiu o nome português-brasileiro de João. Contraiu matrimônio dia 23/04/1895 com Angela Rosalem (matrimônio registrado na Paróquia de São João Batista de Nova Prata, RS, livro n.1, p. 6v – cf. anexo)<sup>13</sup>. O casamento civil aconteceu dia 26/06/1901 na antiga “Alfredo Chaves”, hoje Veranópolis, RS (certidão nº 30, livro B-4, folha 83 – cf. anexo). O casal residiu por muitos anos na “Linha 14”, hoje município de Montauri, RS. Quando viúvo transferiu-se para junto de seus filhos na atual Colônia Cella, Chapecó, SC. Faleceu dia 24/01/1962 em Colônia Cella, Chapecó, SC nas vésperas de completar 90 anos de idade.

ANGELA ROSALEN, filha de Giacinto Rosalen e Thereza Topan, nasceu em 12/03/1877 (1876). Falecida em 07/12/1932 em Serrafina Correa, RS.

#### **Filhos de Giovanni Cella e Angela Rosalen:**

3.1. Luiz Cella

3.2. Victório Cella

3.3. Tereza Cella Carraro

---

<sup>13</sup> Dados retirados de livro sobre imigrantes que colonizaram Guaporé, Alfredo Chaves e Encantado e fornecidos pelo pesquisador genealógico Cezar Viero (E-mail: rs005072@hotmail.com).



- 3.4. Maria Cella Nissola
- 3.5. Genovefa Cella Nissola
- 3.6. Alécio Alexandre Cella
- 3.7. Andrea Cella
- 3.8. Jacinto Cella
- 3.9. Antonio Cella
- 3.10. Regina Cella Brighenti





Stato: REPUBBLICA ITALIANA

Etat:

Staat:

Stade:

Estado:

Straat:

Devlet:

A

Comune di: GORGIO AL MONTICANO

Commune de: (PREVISO)

Gemeinde:

Municipality:

Municipio de:

Gemeente:

Köy veya mahalle:

ATTO N. 68 P. 1- KN NO 1872

Estratto dai registri degli atti di nascita  
Extrait des registres de l'état civil concernant une naissance  
Auszug aus dem Geburtsregister  
Extract of the register of births  
Extracto del registro de nacimientos  
Uittreksel uit de registers van de burgerlijke stand omtrent een geboorte  
Dogruca ait nüfus kayıt hülâssası sureti

- a) Luogo di nascita — lieu de naissance — Geburtsort — place of birth — lugar de nacimiento — plaats van geboorte — doğum yeri
- b) Data di nascita — date de naissance — Geburtsdatum — date of birth — fecha de nacimiento — datum van geboorte — doğum tarihi
- c) Sesso del bambino — sexe de l'enfant — Geschlecht des Kindes — sex of the child — sexo del niño — geslacht van het kind — cöcugun cinsi yeti
- d) Cognome del bambino — nom de famille de l'enfant — Familienname des Kindes — surname of child — apellido del niño — familiensam van het kind — cöcugun soyadı
- e) Prenome del bambino — prénom de l'enfant — Vornamen des Kindes — christian names of the child — nombres de pila del niño — voornamen van het kind — cöcugun adı
- f) Cognome del padre — nom de famille du père — Familienname des Vaters — surname of the father — apellido del padre — familiensam van de vader — babasının soyadı
- g) Prenome del padre — prénom du père — Vornamen des Vaters — christian names of the father — nombres de pila del padre — voornamen van de vader — babasının adı
- h) Cognome da nubile della madre — nom de jeune fille de la mère — Mitdenemann der Mutter — maiden name of the mother — apellido de soltera de la madre — meijdenaam van de moeder — arastinin evlenmeden önceki soyadı
- i) Prenome della madre — prénom de la mère — Vornamen der Mutter — christian names of the mother — nombres de pila de la madre — voornamen van de moeder — arastinin adı

GORGIO AL MONTICANO

22.06.1872

M.

Cella

Giovanni

Cella

Luigi

BUIOL

REGINA

Autografo: Nessuno —

Data in cui è rilasciato l'estratto con firma e bollo dell'ufficio — date de délivrance, signature et sceau du dépositaire — Auswiesungsdatum, Unterschrift und Dienstsiegel des Registerführers — date of issue, signature and seal of keeper — fecha de expedición, firma y sello del depositario — datum van afgifte, ondertekening en zegel van de bewaarder — voordigti tsech, nides (diedti: shelye) menarunum inazasi ve mülhür

GORGIO AL MONTICANO 21 MAG. 2001  
(PREVISO)



L'UFF. DELLO STATO CIVILE DEL

G. AL MONTICANO

Ufficiale dello Stato Civile

R. Stauteger



## BISPADO DE CAXIAS DO SUL

CERTIFICO que no Livro N°. 01 de assentamentos de  
Casamentos da Paróquia de São João Batista e Nossa Senhora Aparecida  
Nova Prata 06v  
de à fl. acha-se o seguinte:

8 - No dia vinte três de Abril de mil oitocentos e noventa e cinco, corridos os banhos de estilo, sem aparecer impedimento algum perante mim e as testemunha Francisco Toscan, Isidoro Rigo, receberam-se em matrimônio JOÃO CELLA e ANGELA ROSALEN, ele filho legítimo de Luiz Cella e de Regina Busioli, ela filha legítima de / Jacinto Rosalen e de Theresa Topan: Ambos católicos, solteiros e naturais da Itália. De que para constar fiz este termo que assinei. Padre Josué Bordin. Vigário.x.x.x.x.x.x.x.x.x.x.x.x.x.x.x.x.

Observações: Não há

\* SERVIÇO DE NOTARIAL DE CAXIAS DO SUL - RS  
FUNÇÃO NOTARIAL 450-0151-201-6133

Respostas a(s) afirmação(ões) Delvino

Marin

Por Sanderson de Jô.

Em 08-08-2002

Em face da verdade

DONINA CAMARGO DE ALMEIDA DA SILVA  
ESCRIVENTE

E nada mais consta.

Caxias do Sul 05 de Agosto de 2002

Taxa 25,00  
8 C - 18

Pe. Delvino Marin  
Economo Diocesano.



REPÚBLICA FEDERATIVA DO BRASIL  
SERVIÇO DE REGISTROS E TABELIONATO DE PROTESTOS  
VERANÓPOLIS - RS  
Rua Emílio Alves, 202 - Salas 101 e 102 - Fone/Fax: (0xx54) 441-1633



### CERTIDÃO DE CASAMENTO

LIVRO: B-4

NÚMERO: 30

FOLHA: 83

CERTIFICO que no livro e folha acima mencionados consta que aos vinte e seis (26) dias do mês junho do ano de mil novecentos e um, neste Serviço de Registro Civil das Pessoas Naturais, foi lavrado o assento de CASAMENTO de CELLA GIOVANNI e RUZOLEN ANGELA, contraído perante o Sr. Licínio de Oliveira Mendes, Juiz Distrital de Casamentos, e as testemunhas nomeadas no termo. Ele, com 29 anos de idade, solteiro, agricultor, natural da Província de Treviso, na Itália, filho de Cella Luigi e de Bucioli Regina. Ela, com 24 anos de idade, solteira, de serviço doméstico, natural da Província de Treviso, na Itália, filha de Ruzolen Giacinto e de Topan Theresa. Nada constou quanto ao nome que a nubente passou a assinar após o casamento.

O referido é verdade e dou fé.

Veranópolis, 05 de agosto de 2002.

NILZA MARIA FERRONATO COSER  
Substituta

Emolumentos: R\$9,70



### 3.1. LUIZ CELLA e Maria Bortolotto (Marieta) – *Formosa do Sul, SC*



- 3.1.1. TEREZA CELLA REOLLON e Constante Reolon –  
*Corbélia, PR*
- 3.1.2. ANGELO CELLA e Glória Misturini – *Formosa do Sul, SC*
- 3.1.3. VERÔNICA ROSA CELLA TONELO (\*18/10/1926  
†03/2003 e Guerino Tonelo (\*25/06/1920 †11/2007)
- 3.1.4. JOÃO CELESTINO CELLA e Juleme Cherubin
- 3.1.5. ANTONIA CELLA GREGÓL e Acuelino Gregol
- 3.1.6. PAULO SERAFIN CELLA (\*31/05/1930 †26/08/2003) e  
Terezinha Cherubin (\*12/06/1929)
  - 3.1.6.1. Servina Ana Cella (\* Chapecó, 11.04.1951) e João  
Paulo Antonini (\*17.10.1939)

- 3.1.6.1.1. Ivan Antonini (\*Chapécó, SC, 16.03.1978)
- 3.1.6.1.2. Maicon Antonini (\*Chapécó, SC, 28.10.1981)
- 3.1.6.1.3. Aline Maria Antonini (\*Chapécó, SC, 13.01.1991)
- 3.1.6.2. Carmen Salete Cella
- 3.1.6.3. Sérgio Antonio Cella e Juraci Tibola (\*13.08.1975)
  - 3.1.6.3.1. Elizangela Cella (\*Coronel Freitas, SC, 12.08.1975) e Márcio Pfeffer (\*26.11.1972)
    - a) Mateus Pfeffer (\*Corbélia, PR, 01.04.2002)
  - 3.1.6.3.2. Gelson Cella (\*Coronel Freitas, SC, 01.01.1977)
- 3.1.6.4. Zunir Luiz Cella
- 3.1.6.5. Sirlei Rosa Cella e Udilo Mariano De Nardin (\*15.08.1954)
  - 3.1.6.5.1. Flávio De Nardin (\*25.07.1979)
  - 3.1.6.5.2. Juliana De Nardin (\*12.04.1982)
  - 3.1.6.5.3. Ricardo De Nardin (\*28.09.1984)
- 3.1.6.6. Maria Lourdes Cella e Pio Carnieletto (\*19.03.1955)
  - 3.1.6.6.1. Gisele Maria Carnieletto (\*11.02.1981)
  - 3.1.6.6.2. Elias José Carnieletto (\*30.03.1983)
  - 3.1.6.6.3. Eleandro Luiz Carnieletto (\*09.11.1986)
- 3.1.6.7. Silvestre José Cella e Joaquina Ferreira (\*26.07.1964)
- 3.1.6.8. Pedrinho Domingos Cella e Inês dos Santos (\*01.10.1964)
  - 3.1.6.8.1. Eliane Cella (\*27.12.1987)
  - 3.1.6.8.2. Fernando Cella (\*28.03.1985)
  - 3.1.6.8.3. Thiago Cella (\*14.08.1989)
  - 3.1.6.8.4. Lucas Cella (\*12.03.2002)
- 3.1.6.9. Jaime Cella e Clarice Tomazini (\*07.09.1963)
  - 3.1.6.9.1. Anderson Cella (\*27.12.1987)
  - 3.1.6.9.2. André Cella (\*07.06.1993)
  - 3.1.6.9.3. Marcelo Tomazini Cella (\*27.03.1995)
- 3.1.6.10. Ezildo Cella e Sonia Kraieski (\*05.06.1971)
  - 3.1.6.10.1. Diego Augusto Cella (\*16.02.1993)
  - 3.1.6.10.2. Willians Matheus (\*26.09.1995)

- 3.1.6.10.3. Ana Luiza Cella (\*10.08.2002)
- 3.1.6.11. Paulo Roberto Cella
- 3.1.7. AMÁBILE AURORA CELLA BIANCHI (\*18/05/1938 em Colônia Cella) e Luiz Bianchi (\*29/06/1934) – Matrimônio em Chapecó ano 1957 - 12 filhos
- 3.1.7.1. Ilair Bianchi (\*09.02.1958), casado com Lourdes Geroto (\*19.06.1957)
  - a) Catiane Bianchi (\*18.01.1983)
  - b) Cassiano Bianchi (\*05.05.1989)
  - c) Camila Cristina Bianchi (\*04.11.1991)
- 3.1.7.2. Anelita Bianchi (\*26.05.1959), casada com Valmor Pagnorsatt (\*12.08.1961)
  - a) Letícia Pagnorsatt (\*04.01.1985)
  - b) Cassiano Pagnorsatt (\*24.12.1987)
  - c) Emerson Pagnorsatt (21.07.1990)
- 3.1.7.3. Domingas Bianchi
- 3.1.7.4. Valdecir Armindo Bianchi (\*05.04.1962)
- 3.1.7.5. Iraci Rosa Bianchi (\*15.09.1964), casada com Deonir Roque Variani (\*09.08.1964)
  - a) Carina Maria Variani (\*29.08.1990)
  - b) Carolina Variani (\*13.01.1999)
- 3.1.7.6. Valtemir Antonio Bianchi (\*17.10.1965), casado com Carmem Aparecida Gonçalves
  - a) Tainara Poline Bianchi (\*21.08.1995)
- 3.1.7.7. Doraci Terezinha Bianchi (\*14.02.1967), convive com Valdir Fischer (\*08.06.1960)
  - a) Luana Fischer (\*25.03.1998)
  - b) Daiane Fischer (\*08.09.2000)
- 3.1.7.8. Geneci Bianchi
- 3.1.7.9. Eliane Bianchi
- 3.1.7.10. Jair Bianchi (\*03.07.1973), convive com Marilde Moreno (\*19.05.1964)
  - a) Taís Natiele Moreno Bianchi
  - b) Luiz Henrique Bianchi

c) Talize Natalha Bianchi

3.1.7.11. Adair José Bianchi (\*31.10.1974), casado com Adriana da Costa Ceron (\*30.12.1980)

3.1.7.12. Cleide Bianchi (\*12.10.1976), casada com André Bueno de Oliveira (\*19.05.1966)

3.1.8. ASSUNTA CELLA DALLA RIVA e Francisco Dalla Riva

3.1.9. FRANCISCO CELLA e Íres .....

3.1.10. NATALINO CELLA e Terezinha Dajiós

3.1.11. GEMA CELLA ZANETTI e Alexandre Zanetti

### **3.2. VICTÓRIO CELLA (1897-1948) e Augusta Debortoli (1897-1964)**



**Vitório Cella e Família**

**Victório** nasceu a 22/7/1897<sup>14</sup> em Alfredo Chaves, RS - hoje Veranópolis, RS (certidão nº 605, livro A-13, folha 72v – ver anexo) e faleceu dia 16/4/1948 no hospital de Xaxim, SC; sepultado em Colonia Cella, Chapecó, SC; filho de João (Giovanni) Cella (1872-1962) e Angela Rosalen (ou Rosolen) (1877-1964). Sendo avós paternos: Cella Luigi e Bociollo (Bucciol) Regina; avós maternos: Rosolen Giacinto e Topan Thereza.

**Augusta** nasceu a 06/08/1897 em Bento Gonçalves, RS e faleceu dia 29/06/1964 em Colônia Cella, Chapecó, SC. Filha de Antônio Debortoli (\*18/5/1867) e Lucia Dalpupo (\*01/3/1871).

Casaram-se dia 10/8/1918 em Serrafina Corrêa, RS. Certidão de casamento n. 25, livro nº B-01, folha nº 173 e vº. Residentes na linha Dr. Júlio de Castilhos, lote 39, Serrafina Corrêa, RS.

Em 1923, juntamente com o casal Luiz Cella e Marieta Bortolotto, migraram para Colônia Cella, Chapecó, SC, tendo já 3 filhos pequenos: Matilde Angela, João e Antônio Luiz. Nesta localidade nasceram os demais filhos/as: Gaetano Domingos, Giocondo, Pedro, Albina, Zenaide, Chisto e Orlando.

### **VITÓRIO CELLA**

*(Por: Augusta Fiorinda Cella – neta - Colônia Cella, 1976)*

*Nasceu a 29 de julho de 1897, no interior do município de Veranópolis, RS, antigo Alfredo Chaves.*

*Era o segundo filho dos imigrantes italianos: João Cella e Angela Mercedes Rosalem Cella.*

---

<sup>14</sup> Outras versões apresentam o nascimento nos dias 29/10/1897, 29/07/1897 e 30/07/1897.



*Na sua infância estudou à noite, com professor particular em sua residência, conseguindo assim alfabetizar-se.*

*Mas foi muito válido pois a leitura era seu hobby, e sabia da necessidade para manter-se bem informado, apesar dos poucos veículos de comunicação da época, apenas cartas, jornais, diálogos entre pessoas que viajavam.*

*Em 1918, contando 21 anos de idade contraiu matrimônio com a jovem Augusta De Bortolli, residente em Linha Paulina, Distrito de Lemos, Bento Gonçalves, RS.*

*De espírito dinâmico e aventureiro juntamente com a esposa e três filhos menores, seu irmão Luiz Cella, cunhada Maria Bortolotto Cella e um pequeno sobrinho integraram-se aos do antigo êxodo riograndense rumo ao Oeste Catarinense. Chegara a Colônia Cella, Chapecó (Passo dos Índios), SC, a 29 de julho de 1923, num sábado ganhando assim por presente de aniversário uma nova vida.*

*Na segunda feira após a chegada plantou a primeira roça de trigo. A terra fértil rendeu frutos abundantes pois as duas quartas de trigo (17 Kg) multiplicaram-se em 13 sacos de 60 Kg.*

*Não haviam meios de transportes e nem de comunicação. Unicamente animais de montaria, muito menos indústrias, comércio, hospitais, escolas e estradas.*

*Passando algum tempo construiu com tábuas serradas manualmente a primeira serraria a vapor da região, hoje ainda existente com o nome de Madeireira Cella Ltda de propriedade de seu filho o vereador Chisto Romano Cella.*

*Aqui nasceu para sua alegria o primeiro colôniacelense, seu filho Caetano Domingos Cella que veio a falecer quando moço de febre tifóide, juntamente com o irmão primogênito da família.*

*Teve ao todo dez filhos:*

*Matilde Angela, João, Caetano Domingos, Antônio Luiz, Pedro Giordano, Giocondo José, Albina Margarida, Zenaide Maria, Chisto Romano, Orlando Jacob.*

*Enquanto pode representou a comunidade junto as autoridades civis e eclesiásticas. Seu esporte era a caça que na época se fazia necessário por sobrevivência e os animais eram tantos que se tornavam prejudiciais à lavoura.*

*Foi amigo do coronel Bertaso, Dr. Serafim Enos Bertaso, Dr. Lenoar Vargas Ferreira hoje (1977) senador da República, dom Carlos Eduardo Bandeira de Mello bispo de Palmas (PR) e tantos outros que conheceu sabendo cativá-los com amor simpatia, tendo assim uma boa e grande amizade.*

*Faleceu aos 16 de abril de 1948 vítima de febre tifóide, no hospital São Pedro de Xaxim, SC, aos cuidados do Dr. Alberto Lago.*

*Contava apenas 51 anos de idade e seu filho menor era ainda bebê.*

*Ele e seu irmão Luiz foram os primeiros pioneiros de Colônia Cella, Chapecó, SC. Regaram com o suor de seu trabalho na agricultura e lágrima de dor e alegria a terra que hoje os homenageiam através de seus filhos, netos e bisnetos. Em especial o Centro Cívico Escolar “Augusta De Bortolli Cella” através de seus membros e orientadora, numa mensagem justa querem o valorizar com um título histórico da comunidade Coloniacelense e Chapecoense como já o foi feito pelo Legislativo Municipal dando a uma das ruas o nome de: Vitória Cella.*

## **AUGUSTA DE BORTOLLI**

*(Por: Augusta Fiorinda Cella – neta - Colônia Cella, 13/06/1976)*

*Nasceu aos 6 de agosto de 1897, no interior do município de Bento Gonçalves, RS.*

*Era filha do 2º casamento do agricultor e imigrante italiano Antonio Debortolli com Lúcia Dalpupo também ela descendente de italianos.*

*Desde cedo o que a caracterizou foi um excessiva curiosidade e persistência o que a levava a descobrir e concretizar o que queria.*

*Embora não houvesse quase escolas conseguiu alfabetizar-se e depois disto nunca mais deixou de ler. Embora morasse longe dos centros urbanos assinava um jornal, e lia todos os domingos à tarde do qual também sou testemunha. Como não tivesse quase meios de comunicação gostava muito de dialogar com as pessoas que encontrava para trocar idéias e solidariedade.*

*Em 1918, contando 21 anos de idade, contraiu matrimônio com Vitório Cella, também filho de imigrantes italianos: João (Giovanni) Cella e Angela Rosalem Cella.*

*Juntados o espírito de luta e coragem que ambos possuíam atravessaram as vastidões do Rio Grande do Sul e o grande rio Uruguai com seus três filhos: Matilde Angela, João e Antonio Luiz.*

*Juntamente vieram seus cunhados Luiz Cella e Maria Bortolotto Cella com mais dois filhos: Angelo e Tereza.*

*Encontraram perto do local de residência o Sr. Francisco Pedrozo e sua esposa Dona Joaquina Brisola que a muito tempo aí residiam e os abrigaram na 1ª noite.*

*A vida lhe havia reservado duros sacrifícios diante dos quais não esmoreceu nem por um momento. Haviam animais ferozes, falta de recursos médicos, escolas, comércio e indústria. Após muitos anos quando já possuía dez filhos veio a falecer o primogênito João de febre tifóide e pouco tempo depois o filho Domingos Caetano de pneumonia. Mais tarde também ela fora vítima da febre tifóide e então fora internada num hospital de Erechim, RS. Enquanto recuperava-se, em 1948, veio a falecer-lhe, do mesmo mal, seu esposo Vitório.*

*Interessava-se pelas causas da comunidade, hospedando autoridades civis e eclesiásticas, professores e pessoas que por aqui passavam a procura de terras.*

*Continuou até o fim da vida persistente e seus filhos: Matilde Angela Cella Dalla Riva, Antonio Luiz Cella, Pedro Giordano Cella e Giocondo José Cella (gêmeos), Albina Cella Favaretto, Zenaide Cella Carraro, Chisto Romano Cella e Orlando Jacob Cella, são o reflexo de sua fibra e coragem dos quais seus filhos continuam a engrandecer a terra em que nasceram e que os abrigou.*

*Faleceu de um enfarte cardíaco a 29 de junho de 1964, dia do Porteiro do Céu a quem sempre teve grande devoção, após saber que sua filha Zenaide estava condenada a morte vítima de leucemia e iria deixar cinco filhos órfãos.*

**3.2.1. MATILDE  
ANGELA CELLA  
(\*24/12/1918  
†31/10/2003) e  
AURELIO DALLA  
RIVA (\*11/05/1917  
†18/01/1997) -**



*Residência: Formosa do Sul, SC*

3.2.1.1. VITÓRIO PRIMO DALLA RIVA (\*01/09/1943  
+15/09/2024, Formosa do Sul/SC) e Odila Dallacorte  
(\*1947) – *Residência: Formosa do Sul, SC*

- a) Leocir Antonio Dalla Riva (\*1965) e Márcia De Zorzi (\*1970)
  - Rogério Dalla Riva (\*1990)
  - Laura Dalla Riva (\*1996)
- b) Ivanei Dalla Riva **Zuanazzi** (\*1967) e Valdemir Antonio Zuanazzi (\*1965)
  - Jéssica Zuanazzi (\*1991)
  - Deizi Zuanazzi (\*1993)
- c) Roseli Dalla Riva e Vilmar Antonio Vedana (\*1970)
  - Darlei Vedana (\*1993)
  - Leonarda Katiana Vedana (\*1997)
  - Odirlei Vedana (\*2003)
- d) Odecir Dalla Riva (\*1971) e Silene Dal Santo (\*1983)
  - Daniel Henrique Dalla Riva

3.2.1.2. LUIZA (IZA) DALLA RIVA (\*05/12/1944 em Colonia  
Cella, Chapecó, SC) e Olímpio Bevilacqua (\*1933) –  
*Residência: Jardinópolis, SC*

- a) Gentil Onório Bevilacqua (\*1964 em Jardinópolis, SC) e Néri Joana Bertoncelli (\*1971)
  - Gelcir Bevilacqua (\*1989)
  - Taís Bevilacqua (\*1995) e ...
  - ...
- b) Ivo Luiz Bevilacqua (\*1967) e Marilene Riboldi (\*1975)
  - Taléia Bevilacqua (\*1998)
  - Luciane Bevilacqua (\*2001)
- c) Gertrudez Maria Bevilacqua (\*1970)
  - Heliton Capeletto (\*1987)
  - Tatiane Capeletto (\*1994)
- d) Lourdes Bevilacqua (\*1973) e Sotilli
  - Bruno Sotilli
- e) Vânia Lúcia Bevilacqua (\*1977) e Moacir Bernardi
  - Beatriz Bevilacqua Bernardi (\*2001)
- f) Carlos Bevilacqua (\*1983)

3.2.1.3. GAETANO LUIZ DALLA RIVA (\*1946 em Colonia Cella, Chapecó, SC) e Dozolina Bevilacqua (\*1947) – *Residência: Quilombo, SC*

- a) Dorvile Dalla Riva (\*1968) e Sônia Segalin (\*1977)
  - Bruna Eduarda Dalla Riva (\*2002)
  - Diego Junior Dalla Riva (\*2003)
- b) Vânia Maria Dalla Riva (\*1973) e Leonir Dal Sasso
  - Gabriel Dal Sasso (\*1999)
- c) Darci Dalla Riva (\*1988)

3.2.1.4. ROQUE JOSÉ DALLA RIVA (\*1948 em Colonia Cella, Chapecó, SC †2013 em Sorriso, MT) e Lourdes Andolfatto (\*1947) – *Residência: Sorriso, MT*

- a) Rudimar Dalla Riva (\*1973) e Audenora Craveiro Brasil
  - Emanuely Brasil Dalla Riva (\*2008)
  - Ryam Brasil Dalla Riva (\*2010)
- b) Sônia Dalla Riva (\*1976) e Ivan Piovesan (\*1974)
  - Cauani Pricila Piovesan (\*2002)
- c) Solange Dalla Riva (\*1978) e Mauri Soares (\*1972)
  - Diego Soares (\*1996)
  - Mauri Soares Junior (\*2002)

3.2.1.5. AUGUSTO DALLA RIVA (\*1950 em Colonia Cella, Chapecó, SC) e Rosa Luiza Andolfatto (\*1951) – *Residência: Nova Mutum, MT*

- a) Rosângela Inês Dalla Riva (\*1974) e Ivair Áureo Bock (\*1968)
  - Ian Osvaldo Bock (\*1994)
- b) Andréia Dalla Riva (\*1975) e Evandro Gomes de Moraes
  - Alana Gomes de Moraes
- c) Taíze Dalla Riva (\*1983) Ediraldo Araújo de Abreu (\*1977)
  - Vinícius Dalla Riva de Abreu (\*2001)

3.2.1.6. ONESSIMO CÂNDIDO DALLA RIVA (\*16/02/1952 em Colônia Cella, Chapecó, SC) e Mafalda Cambri (\*18/01/1955 em Três Arroios, RS) – *Residência: Formosa do Sul, SC*

- a) Díles Dalla Riva (\*02/12/1975 em Quilombo, SC) e Vilson Miguel Devise (\*1966)
  - Jean Carlos Devise (\*1999)
  - Cristian Devise (\*2001)

- b) Ivan Dalla Riva (\*17/04/1977 em Quilombo, SC) e Maire Burin (\*1983)
  - Larissa Burin Dalla Riva (\*20/12/2005)
- c) Alcione Dalla Riva (\*18/05/1982)
  - Pedro Henrique Dalla Riva De Cezaro (\*15/04/2020)

3.2.1.7. LAURO ILÁRIO DALLA RIVA (\*1953 em Formosa do Sul, SC) e Geni Dutra (\*1953) – *Residência: Lucas do Rio Verde, MT*

- a) Aldemir José Dalla Riva (\*1982)
- b) Andreza Dalla Riva (\*1986)
- c) Alex Sandro Dalla Riva (\*1989)

3.2.1.8. RITA DALLA RIVA (\*18/06/1956 em Formosa do Sul, SC) e Olinto Brancher (\*17/03/1958 em Formosa do Sul, SC) – *Residência: Formosa do Sul, SC*

- a) Rosane Brancher (\*13/08/1982 em Formosa do Sul, SC)
- b) Roselei Brancher (\*31/07/1985 em Formosa do Sul, SC) e Doraci Alceu Muller (\*09/09/1977)
  - Dionathan Brancher Zanella (\*05/09/2004 em Formosa do Sul, SC)

3.2.1.9. HÉLIO DOMINGOS DALLA RIVA (\*1957 em Formosa do Sul, SC) e Leodi Brunetto (\*1961) – *Residência: Formosa do Sul, SC*

- a) Dircéia Dalla Riva (\*1982) e Paulo Brunetto
  - Plabo Brunetto
  - ...
- b) Elizandra Dalla Riva (\*1985) e Volmir David
  - Vinícius Dalla Riva David (\*2002)



c) Maicon Dalla Riva (\*1991)

3.2.1.10. OTÁVIO DALLA RIVA (\*1961 em Formosa do Sul, SC) e Vanilce Cadore (\*1961) – *Residência: Novo Mundo, MT*

a) Catiane Maria Dalla Riva (\*1982)

• ...

b) Gustavo Dalla Riva (\*1986)

c) Ana Paula Dalla Riva (\*1987)

**3.2.2. JOÃO BATISTA CELLA (\*03/10/1920 †29/4/1940)** – nasceu no Rio Grande do Sul e faleceu em Colônia Cella, Chapecó, SC, vitimado por febre tifóide. Faleceu sem descendentes.

**3.2.3. ANTONIO LUIZ CELLA (\*12/06/1922 †08/09/2005 em Porto Velho, RO) e ESTHER TELCH CELLA**

**(\*07/07/1927**

**†17/08/2017 em Curitiba, PR)**



Da esq. para a dir.: Ester Telch Cella, Elice Cella, Vítório A. Cella, Ademir Cella, Augusta F. Cella e Antonio Luiz Cella

3.2.3.1. AUGUSTA FIORINDA CELLA (\*16.05.1947 em Colônia Cella, Chapecó, SC; *Residência: Caruaru, PE*) e Fiorindo Compagnoni (\*31.01.1948 em Linha Bento Gonçalves, Cordilheira Alta, SC †21.10.2015 em Ampére, PR)

- a) Angela Ester Compagnoni (\*27.05.1977 em Chapecó, SC)
- b) Duvar Compagnoni (\*16.12.1978 em Chapecó, SC)

3.2.3.2. VITÓRIO ANGELO CELLA (\*26/09/1948 em Colônia Cella, Chapecó, SC) e Carme Onghero (\*30/07/1957 em Colônia Cella, Chapecó, SC) – *Residência: Sorriso, MT*

- a) Silvia Cella (\*29/05/75 em Chapecó, SC) e Renato Cândido Alves Filho (\*11/12/1983 em Assis, SP)
  - Beatriz Cella Dalmolin (\*23/05/2000 em Curitiba, PR)
- b) Carla Cella (\*04/06/79 em Nobres, MT) e Leandro Prado da Silva (\*30/08/1982 em Fernandópolis, SP)
  - Laura Cella da Silva (\*08/10/2009 em Sorriso, MT)
  - Gustavo Cella da Silva (\*02/03/2015 em Sorriso, MT)
- c) Ester Elvira Cella (\*14/12/1981 em Nobres, MT) e Diogo Kawakami de Rezende (\*28/04/1983 em São Carlos, SP)
  - Arthur Cella de Rezende (\*07/05/2018 em Sinop, MT)

3.2.3.3. ADEMAR ARI CELLA (\*26.08.1950 †17.02.1955)

3.2.3.4. ELICE MARIA CELLA (\*16.10.1951 em Colônia Cella, Chapecó, SC) – *Residência: Curitiba, PR*

- 3.2.3.5. PLÍNIO CELLA (\*08.02.1954 em Colônia Cella, Chapecó, SC) e Inelve Salvador (\*08.03.1959 em Colônia Bacia, Chapecó, SC) – *Residência: Porto Velho, RO*
- a) Suelen Cella (\*23.12.1983 em Chapecó, SC) e Fabio Miotto Colombini (\*07/11/1969 em São Paulo, SP)
  - b) Catlen Cella (\*03.09.1986 em Nobres, MT)



- 3.2.3.6. NAÍDES LUZIA CELLA (\*12.04.1956 em Colônia Cella, Chapecó, SC) – *Residência: Curitiba, PR*
- a) Priscilla Cella Rodrigues (\*04.12.1983 em Curitiba, PR)

- 3.2.3.7. JANETE CELLA SCARPARI (\*07.12.1957 em Colônia Cella, Chapecó, SC) e José Scarpari (\*08.06.1952 em Turvo (Ermo), SC) – *Residência: Criciúma, SC*
- a) Giovanna Cella Scarpari (\*09.11.1996 em Porto Alegre, RS)
  - b) Stefania Cella Scarpari (\*29.03.1999 em Criciúma, SC)

- 3.2.3.8. ENOS CELLA (\*24.02.1960 em Colônia Cella, Chapecó, SC) e Isabel Ortolan (\*10.10.1966 em Fernando Machado, Cordilheira Alta, SC †29.07.1996 em Nova Mutum, MT)

- a) Emmanuele Cella (\*†1994)
  - b) Diogo Antonio Cella (\*07.06.1995)
- ENOS CELLA e Luciane Pierezan Mulinari (\*27.04.1981 em Nova Mutum, MT) – *Residência: Porto Velho, RO*
- c) Isabella Mulinari Cella (\*14.08.2004)
  - d) Enzo Mulinari Cella (\*30.11.2006)

3.2.3.9. OLIDETE INÊS CELLA (\*21.12.1962 em Colônia Cella, Chapecó, SC) – *Residência: Curitiba, PR*

- a) Rhonny Costa (\*25.05.1980 em Chapecó, SC  
†21.02.1995 em Curitiba, PR)

3.2.3.10. LUIZ ANTONIO CELLA (\*11.10.1964 em Colônia Cella, Chapecó, SC) e Shirley Maria Junqueira (\*06.01.1965 em Brasília, DF) – *Residência: Sinop, MT*

- a) Luiz Carlos Sutil Cella – de Geni Sutil (\*18.11.1982 em Xaxim, SC)
- b) Antonio Luiz Cella Netto (\*09.12.1996 em Rondonópolis, MT)



3.2.3.11. SADI CELLA (\*29.08.1966 em Colônia Cella, Chapecó, SC).

3.2.3.12. DALTRO CELLA (\*05.05.1972 em Chapecó, SC) e Paula Regina de Jesus Pinsetta Pavarina (\*28.06.1973 em Taquaritinga, SP) – *Residência: Taquaritinga, SP*

- a) Theo Pavarina Cella (\*11.04.2014 em Jaboticabal, SP)
- b) Pedro Pavarina Cella (\*04.04.2021 no estado de SP)

### **3.2.4. GAETANO DOMINGOS CELLA (\*06/07/1924**

**†25/10/1943)** – Nasceu e faleceu em Colônia Cella, Chapecó, SC, vitimado pela febre tifóide. Morreu sem descendentes.

### **3.2.5. GIOCONDO JOSÉ CELLA (\*13/02/1927**

**†25/07/1998) e LOURDES**

**AMABILE FAVARETTO**

**CELLA (\*22/06/1935) -**

*Residência: Colônia Cella,  
Chapecó, SC*



#### **3.2.5.1. CLAUDETE MARIA**

**CELLA (\*4/6/1954) e Orlando Damo (\*18/7/1952) –**

*Residência: Campo Erê, SC*

a) Fabrizio Julie Damo (\*15.04.1976 em Campo Erê, SC)  
e Giséli Cristian Anese (\*16/01/1981 em Itapiranga,  
SC)

- Pedro Henrique Damo (\*18/04/2009 em Sorriso, MT)
- Camili Izadora Damo (\*29/10/2010 em Sorriso, MT)
- Lorenzo José Damo (\*15/10/2013 em Sorriso, MT)

b) Fabiano Damo (\*12.10.1979 em Chapecó, SC) e Maria  
Inês Pagnan (\*02/07/1982 em São Miguel d'Oeste, SC)

- Matheus Pagnan Damo (\*16/10/2012 em Sorriso, MT)
- Mariana Pagnan Damo (\*05/12/2014 em Sorriso, MT)

c) Fabíola Damo (\*04.02.1982 † 02.02.2005)

3.2.5.2.LUCIDES TEREZINHA CELLA (\*14.11.1956) e Carlos Alberto Wagner (\*01.02.1955) – *Residência: Colônia Cella, Chapecó, SC*

- a) Mauricio Cella Wagner (\*19.06.1981)
- b) Rodrigo Cella Wagner (\*30.08.1982)

3.2.5.3.SÉRGIO PAULO CELLA (\*27.07.1959 †19.06.2000) e Ledair Salete Onghero (\*15.04.1960) – *Residência: Sorriso, MT*

- a) Gisele Paula Cella (\*03.10.1982 em Chapecó, SC) e Diogo Ricardo Bavaresco (\*23/07/1984 em Marau, RS)
  - Giovana Cella Bavaresco (\*07/04/2010 em Sorriso, MT)
  - Julia Cella Bavaresco (\*24/02/2012 em Sorriso, MT)
- b) Tiago Luciano Cella (\*09.01.1985 em Xaxim, SC)
- c) Matheus Eduardo Cella (\*15.02.1986 em Xaxim, SC †2003)

3.2.5.4.IVANETE SALETE CELLA (\*19.09.1961) e Rosalvo Luiz Reollon (\*02.12.1960) – *Residência: Colônia Cella, Chapecó, SC*

- a) Adriana Cella Reollon (\* 15.02.1984) e Rudimar Balsan
- b) Marina Cella Reollon (\*03.01.1986) e Cassiano de Oliveira

3.2.5.5.GERALDO FRANCISCO CELLA (\*24.08.1963 † 11/02/2011) e Jacinta Cella (\*20.10.1964) – *Residência: Sorriso, MT*

3.2.5.6.SANDRA ANA CELLA (\*12.07.1965) e Clóvis De Costa (\*01.02.1970) – *Residência: Colônia Cella, Chapecó, SC*

- a) Alessandra Cella De Costa (\*19.09.1990) e Ciron Daniel Wouters (\*26/07/1989)
- b) Geandra Cella De Costa (\*08.09.1995)
- c) Gustavo Cella De Costa (\*28.11.1997)

3.2.5.7.MILTON PAULO CELLA (\*30.12.1967) e Roseli Amalia Zuchelli (\*09.11.1965) – *Residência: Sorriso, MT*

- a) Ana Caroline Cella (\*25.07.1998)
- b) Vitor Augusto Cella (\*08.11.1999)
- c) Maria Vitória Cella (02.01.2002)

3.2.5.8.ROSÂNGELA FÁTIMA CELLA (\*17.06.1969) e João Fernandes Favaretto (\*27.08.1962) – *Residência: Colônia Cella, Chapecó, SC* – Cf. item 7.1.8.2

- a) Mariana Favaretto (\*21.08.1994)
- b) Luiz Henrique Favaretto (\*23.03.2001)

**3.2.6. PEDRO GIORDANO CELLA (\*13/02/1927 †09/09/1996) e ELZA CELLA (\*08/11/1926 †2017) -**  
*Residência: Chapecó, SC* (Confira também o item 7.1.2)

3.2.6.1. DULCE CELLA  
(falecida ainda  
criança)



3.2.6.2. JOICE MARIA  
CELLA IKERT (\*01/07/51) e Orley Ademar Ikert  
(\*05/04/51) – *Residência: Chapecó, SC*

- a) Cristiano Cella Ikert (\*15/07/77)
- b) Fernanda Cella Ikert (\*23/04/80)

3.2.6.3. ELIO FRANCISCO CELLA (\*04/10/53) e Jane Becker Cella (\*04/09/54) – *Residência: Chapecó, SC*

a) Alecsandro Jonas Cella (\*20/09/74) e Keyse Lilian Roncaglio Cella (\*11/12/78)

- Sophia Roncaglio Cella (\*01/11/2005)
- Sarah Roncaglio Cella (\*01/10/2009)

b) Amanda Inri Cella Pinheiro Machado (\*01/02/79) e Ricardo Aquino Pinheiro Machado (\*13/07/1980)

- Nadine Cella Pinheiro Machado (\*15/07/2015)

3.2.6.4. JOVILDE ANA CELLA STOFFEL (\*23/11/56) e Dirceu Pedro Stoffel (\*14/03/53) – *Residência: Chapecó, SC*

a) Gabriela Cella Stoffel (\*07/04/83)

b) Priscila Cella Stoffel (\*25/05/85)

3.2.6.5. BERNARDETE TEREZINHA CELLA BILHAR (\*21/04/59) e Aderbal Fernando Zanotto Bilhar (\*22/07/58) – *Residência: Chapecó, SC*

a) Fernando Cella Bilhar (\*04/08/77) e Laura de Oliveira Neis (\*18/05/1984)

- Valentina Cella Neis Bilhar (\*15/04/2012)

b) Juliana Eliza Cella Billhar (07/11/78) e Jonas Elias P. Piccoli

- Beatriz Cella Bilhar Piccoli (\*13.10.2007)
- Cecilia Cella Bilhar Pizzinato Piccoli (\*05/07/2012)

3.2.6.6. DIRCEU JOSÉ CELLA (\*28/04/61) e Rosilene Skovronski (\*14/10/65) – *Residência: Sorriso, MT*

a) Tatiana Skovronski Cella (\*12/03/89) e Ricardo Luiz José Rogoni Bononi

b) Ana Claudia Skovronski Cella (13/04/92)



3.2.6.7. CÉZAR ESTEVAM CELLA (\*27/10/63) e Maria de Lourdes Capeletti (\*23/09/62) - *Residência: Chapecó, SC*  
a) Rafaela Capeletti Cella (\*18/05/98)

3.2.6.8. IVAN PAULO CELLA (\*01.12.1966) e Nilza Sutilli (\*21/10/68) – *Residência: Colônia Cella, Chapecó, SC*  
a) Bernardo Sutilli Cella (\*21/04/99)  
b) Alexandre Sutilli Cella (\*09/08/01)

**3.2.7. ALBINA MARGARIDA CELLA (\*24/03/1932 em Chapecó, SC †13/11/2016 em Chapecó/Coronel Freitas, SC) e HEITOR JOÃO FAVARETTO (\*01/02/1930, em Chapecó, SC †19/09/2014 em Coronel Freitas, SC) - *Residência: Coronel Freitas, SC***



3.2.7.1. DORACI MARIA FAVARETTO (\*11.09.1951 em Chapecó, SC) e Argemiro De Zorzi (\*15/10/1948 em Sarandi, RS †30/08/2008)

- a) Raquel De Zorzi (\*16/09/1980 em Pinhalzinho, SC)
- b) Isabel Favaretto De Zorzi (\*24/06/1989 em Xaxim, SC)

3.2.7.2. NELI CARMEN FAVARETTO (\*13/09/1952 em Chapecó, SC) e Deomedes Luiz Cortina (\*16/09/1951 em Xaxim, SC) – *Residência: Coronel Freitas, SC*

- a) Marcos L. Cortina (\*22/11/1977 em Coronel Freitas, SC) e Sandra Regina Nespolo (\*04/02/1981 em Xaxim, SC)
  - Sofia Cortina (\*08/09/2012 em Balneário Camboriú, SC)
  - Davi Cortina (\*15/05/2015 em Balneário Camboriú, SC)
- b) Jackeline Cortina Cella (\*13/09/1979 em Coronel Freitas, SC) e Leandro Ricardo Cella (\*18/12/1975 em Chapecó, SC) - cf. 3.2.10.3.
  - Leticia Cortina Cella (\*08/08/2011 em Chapecó, SC)
  - Pedro Cortina Cella (\*03/01/2014 em chapecó, SC)
- c) Carlos Cortina (\*20/08/1980 em Coronel Freitas, SC) e Leonice Peretti Cortina (\*15/03/1982 em Quilombo, SC)
  - Júlia Peretti Cortina (\*11/10/2000 em Quilombo, SC)
- d) Mateus Cortina (\*26/10/1984 em Coronel Freitas, SC) e Fabiane Moretti Cortina (\*28/02/1988 em Pinhalzinho, SC)

3.2.7.3. CLAUDIO VITÓRIO FAVARETTO (\*24/11/1953 em Chapecó, SC) e Lucila Maria Ferrari (\*25/08/1955 em Coronel Freitas, SC) – *Residência: Coronel Freitas, SC*

- a) Pablo Fernandes Favareto (\*05/04/1984 em Pinhalzinho, SC)
- b) Luan Cláudio Favareto (\*17/08/1987 em Xaxim, SC)

3.2.7.4. JAIME ANTONIO FAVARETTO (\*14/07/1955 em Chapecó, SC) e Lair Pavoski (\*09/05/1961 em Chapecó, SC) – *Residência: Coronel Freitas, SC*

- a) Aline Fabiana Favareto (\*02/10/1979 em Chapecó, SC) e Erasmo Carlos Bernieri (\*31/10/1970 em Coronel Freitas, SC)

- b) Alan Fabio Favareto (\*01/12/1985 em Quilombo, SC e Mayeli Dallagasperina Favareto (\*14/08/1990 em Chapecó, SC)

3.2.7.5. JANDIR BRAZ FAVARETTO (\*02/02/1957 em Chapecó, SC †27/08/2013) e Izete Fátima Zatti (\*09/05/1961 em Coronel Freitas, SC) – *Residência: Coronel Freitas, SC*

- a) Henrique Favaretto (\*16/07/1986 em Chapecó, SC)
- b) Maurício Favaretto (\*17/02/1989 em Chapecó, SC)

3.2.7.6. JOÃO FRANCISCO FAVARETTO (\*24/06/1959 em Chapecó, SC) e Silvana Fátima Gollo (\*28/05/1962 em Coronel Freitas, SC) – *Residência: Coronel Freitas, SC*

- a) André Alberto Favaretto (\*17/10/1983 em Chapecó, SC) e Andreia Chiodi (\*18/01/1983 em Coronel Freitas, SC)
  - Luiza Eduarda Chiodi Favaretto (\*12.07.2013 – Chapecó,SC)
- b) Angela Favaretto (\*30/04/1986 em Chapecó, SC) e Silvio Panisson (\* 25/11/1981- Coronel Freitas, SC)
- c) Anderson Favaretto (\*22/11/1992 em Chapecó, SC)

3.2.7.7. GENI LUCIA FAVARETTO (\*11/12/1961 em Coronel Freitas, SC) e Waldemar Alves dos Santos (\*22/07/1958 em Astorga, PR)

- a) Elisabete Favaretto dos Santos (\*23/09/1982 em Curitiba, PR) e João Elias Ribeiro da Costa (\*23/06/1981 em Centenário do Sul, PR) – *Residência: Matinhos, PR*

GENI LUCIA FAVARETTO e Afonso Helder Lopes (\*03/04/1961 em Conceição de Ipanema, MG) – *Residência: Pinhais, PR*

- b) Afonso Heitor Favaretto Lopes (\*27/05/1996 em Curitiba, PR)

3.2.7.8. ESTEVÃO CAMILO FAVARETTO (\*06/12/1963 em Coronel Freitas, SC) e Alice Danieli (\*25/03/1958 em Coronel Freitas, SC) – *Residência: São Gabriel do Oeste, MS*

- a) Stefani Danieli Favaretto (\*04/12/1987 em São Gabriel do Oeste, MS)
- b) Emanuel Danieli Favaretto (\*25/07/1992 em São Gabriel do Oeste, MS)

3.2.7.9. OLIDETE AUGUSTA FAVARETTO (\*25/06/1965 em Coronel Freitas, SC) e Lademir Variani (\*17/09/1963 em Serafina Correa, RS) – *Residência: São José, SC*

- a) Augusto Carlos Favaretto Variani (\*10/08/1992 em Quilombo, SC)
- b) Luiz Enrique Favaretto Variani (\*22/02/1996 em Quilombo, SC)

3.2.7.10. CLEUSA APARECIDA FAVARETTO (\*21/11/1967 em Coronel Freitas, SC) e Domingos Defiltro (\*15/04/1962 em Coronel Freitas, SC †27/02/1995)

a) Vinícius Favaretto Defiltro (\*16/03/1992 em São José, SC)  
CLEUSA APARECIDA FAVARETTO e Euclides de Jesus Pereira (\*23/06/1952 – Rio de Janeiro, RJ) – *Residência: Florianópolis, SC*

- b) Artur Favaretto Pereira (\*13/10/1998 em Florianópolis, SC)
- c) Elisa Favaretto Pereira (\*15/09/2008 em Florianópolis, SC)

3.2.7.11. ELVICO JOSÉ FAVARETTO (\*02/10/1969 em Coronel Freitas, SC) e Inês Gollo (\*26/03/1971 em Xaxim, SC) – *Residência: Coronel Freitas, SC*

a) Bárbara Eduarda Favareto (\*07/11/1999 em Quilombo, SC)

**3.2.8. ZENAIDE MARIA CELLA (\*05/06/1935 †26/07/1965) e VITÓRIO JOÃO CARRARO (\*30/11/36 †16/06/1986) - Residência: Chapecó, SC**



3.2.8.1. CARLO FRANCISCO CARRARO (\*18.12.1956) – Residência: Colônia Cella, Chapecó, SC

3.2.8.2. VALDIR JOSÉ CARRARO (\*13.03.1958) e Maria Cândida Rodrigues (\*1930) – Residência: Colônia Cella, Chapecó, SC

3.2.8.3. LÍDIA ANA CARRARO (\*19.09.1959) e Aldair Antonio Pilecco (\*1949) – Residência: Chapecó, SC

a) Mayara Pilecco (\*1989)

b) Mariza Pilecco (\*1990)

3.2.8.4. MARIA CARRARO (\*13.04.1961) e Antonio Pagliari (\*1927) – Residência: Coronel Freitas, SC

a) Patrícia Pagliari (\*1996)

3.2.8.5. ARI CARRARO (\*21.01.1962) – Residência: Colônia Cella, Chapecó, SC

**3.2.9. CHIXTO ROMANO  
CELLA (\*14/07/1937) e  
ROSEDÁLIA FERREIRA  
CELLA (\*31/01/1944) -**

*Residência: Chapecó, SC*



**3.2.9.1. VÂNIA AUGUSTA CELLA PIAZZA (\*04/04/1963) e  
Valmor Piazza (\*23/07/1961 †25/04/1988)**

a) Valmor Junior Cella Piazza (\*21/09/1986)

**VÂNIA AUGUSTA FERREIRA CELLA e Alcides Heerd  
(\*08.05.1951)**

b) Gabriela Cella Heerd (\*19/09/1998)

**3.2.9.2. CHIXTO ROMANO CELLA JUNIOR (\*31.05.1964) e  
Euclice Lourdes Marin (\*12.02.1965) – Residência: Chapecó, SC**

a) Victor Hugo Cella (\*30/07/1993)

**3.2.9.3. GIOVANI MAURÍCIO CELLA (\*26.07.1965) e Vânia  
Maria Bezerra (\*02.09.1965)**

a) Vanessa Cella Sander (\*30/12/1983) e Andrei Bueno  
Sander (\*22/08/1975)

b) Thiago Maurício Cella (\*27/04/1987)

**GIOVANI MAURÍCIO CELLA e Rafaela Milani (\*25/05/1979) –  
Residência: Chapecó, SC**

c) Enrico Francesco Milani Cella (\*05/06/2018)

**3.2.9.4. MÁRCIA REGINA CELLA (\*13.11.1969) e Altir Paludo  
(\*19.01.1966) – Residência: Chapecó, SC**

**3.2.10. ORLANDO JACOB  
CELLA (\*23/12/1939) e  
IVONE DAL MORO  
(\*01/02/1951)**



3.2.10.1. KATIA MÔNICA CELLA  
(\*09.12.1969) e Waldir Bringhenti (\*17.12.1969) – *Residência:*  
*Chapecó, SC – Cf. também 3.10.4.6.*

a) Karine Cella Bringhenti (\*26/07/1990)

b) Camila Cella Bringhenti (\*17/03/1993)

KATIA MÔNICA CELLA MOLINETT (\*09.12.1969) e Breno  
Molinett (\*09/08/1960)

3.2.10.2. MARCOS VINÍCIUS CELLA (\*20.01.1971 em  
Chapecó, SC) e Angela Lajus Mendes (\*05.03.1974) – *Residência:*  
*Chapecó, SC*

a) Júlia Mendes Cella (\*10/12/1996 em Nova Erechim, SC)

MARCOS VINÍCIUS CELLA (\*20/01/1971) e Débora Lemes  
Cella (\*19/08/1980 em Presidente Getúlio, SC) – *Chapecó, SC*

b) Arthur Lemes Cella (\*30/07/2011 em Chapecó, SC)

c) Mariana Lemes Cella (\*13/07/2014 em Chapecó, SC)

3.2.10.3. LEANDRO RICARDO CELLA (\*18.12.1975 em  
Chapecó, SC) e Jaqueline Cortina (\*13.09.1979) - cf. 3.2.7.2. –  
*Residência: Coronel Freitas, SC*

a) Leticia Cortina Cella (\*08/08/2011 em Chapecó, SC)

b) Pedro Cortina Cella (\*03/01/2014 em Chapecó, SC)

## **ORLANDO JACOB CELLA (\*1939) e CLÉDIA NIELAND (\*1956) - Residência: Chapecó, SC**

### **3.3. TEREZA CELLA (\*29/03/1898 †15/12/1949) e LUIZ CARRARO (\*07/10/1897 †18/01/1959)**

3.3.1. Maria Cella Carraro (\*15-02-1926) Guaporé-RS.

3.3.2. Santina Cella Carraro (\*04-06-1928) Chapecó-SC.

3.3.3. Palmira Oliva Cella Carraro (\*31-08-1930) Chapecó- SC

3.3.4. João Cella Carraro (\*14-12-1933) Chapecó- SC

3.3.5. Paulino G. Cella Carraro (\*25-01-1934) Chapecó-SC

3.3.6. Adélia Cella Carraro (\*13-12-1937) Chapecó-SC



**3.3.1. Maria Cella Carraro Giuriatti, (\*15-02-1926) casada com Domenico Ângelo Giuriatti, natural de Guaporé-RS.**

3.3.3.1. Jandira Juriati Milan, (\*11-11-1947), casada com Alberto Milan (\*17-11-1943)

a) Mauro Milan (\*10-12-1969 ) e Rita Bellé Milan (\*19-05-1970) Chapecó-SC

- Virginia Maria Milan (\*13-05-2001) Chapecó-SC
- b) Marcilei Milan Moroni (\*12-10-1973) e Valmir Moroni (\*17-9-1970) Chapecó, SC
- Kauane Moroni (\*15-01-2000) Chapecó-SC



c) Marcio Milan (\*17-07-1971) e Irivane Bellé Milan (\*11-11-1974) Chapecó-SC

- Mauricio Milan (\*14-06-2002)

3.3.3.2. Nadir João Jiuriatti, (04-03-1950), casado com Carmelina Nissola Jiuriatti (\*02-05-1952) - Chapecó -SC

- a) Daiane Jiuriatti (\*09-08-1979) e Paulo da Silva (\*11-07-1974)
- b) Cleber Juriatti (\*22-12-1980)
- c) Fernanda Juriatti (\* 25-07-1992)

3.3.3.3. Emídio Francisco Giuriatti, (\*05-05-1952) casado com Inês Gaspareto (\*23-01-1953)

- a) Everton André Giuriatti (\*22-04-1981)
- b) Daniela Fernanda Giuriatti (\*12-12-1983)
- c) Anderson Tiago Giuriatti (\*24-08-1991)

3.3.3.4. Diva Tereza Giuriatti (\*20-09-1954) casada com Itelvini Debastiani (\*13-03-1950) Chapecó-SC

- a) Cleudes Aparecida Debastiani (\*23-05-1983)

3.3.3.5. Adi Pedro Giuriatti (\*04-7-1957) casado com Maria Fávero (\*01-3-1961) Chapecó, SC

- a) Adriano Giuriatti (\*23-10-1981)
- b) Cíntia Giuriatti (\*18-02-1986)

**3.3.2. Santina Cella Carraro, (\*04-06-1928) natural de Colônia Cella-Chapecó-SC, casada com Agostinho Onghero (\*04-08-1927) natural de Guaporé-RS**

3.3.2.1. Ivo Onghero (\*19-04-1949) e Maria T. Onghero (\*04-10-1961), naturais de Colônia Cella-Chapecó-SC.

- a) Cristiane A. Onghero (\*06-09-1982)
- b) Júlio H. Onghero (\*11-11-91)

3.3.2.2. Carlos Onghero (\*02-04-51) e Glati T. Onghero (\*18-10-54) naturais de Colônia Cella.

- a) Cleiton Onghero (\*07-10-81)
  - Eduardo Onghero (\*20-03-2000)
- b) Cledir Onghero (\*21-03-89)

3.3.2.3. Ademar Onghero (\*07-06-53) casado com Catarina Onghero (\*15-03-57)

- a) Verenice Onghero (\*26-09-79)
  - Heloísa Onghero (\*21-11-02)
- b) Janice Onghero (\*18-09-85)

3.3.2.4. Neiva Onghero (\*02-06-54) e Alcides Paini (\*22-10-50) naturais de Colônia Cella

- a) Sidimar Paini (\*06-05-72) e Laidés Fuhs Paini (\*05-08-78)
  - Patrícia Paini (\*26-05-98)
- b) Roseni Paini (\*21-05-73)
- c) Vandonir Paini (\*26-03-78)
- d) Adenir Paini (\*07-06-80) e Vanessa Silveira Paini (\*06-08-82)
  - Guilhermes Paini (\*01-05-2000)
  - Henrique Paini (\*29-07-2002)
- e) Joel Paini (\*01-10-90)

3.3.2.5. Edione Onghero Gregolim (\*05-06-56) e Valdir Bassoli Gregolim (\*26-03-53) naturais de Colônia Cella.

- a) Edinara Onghero Gregolim (\*29-05-81)

3.3.2.6. Egidio Onghero (\*12-07-58) casado com Alda A. Onghero (\*15-06-48) natural de Colônia Cella

a) Aline Onghero (\*05-04-89)

3.3.2.7. Carmem Onghero (\*01-08-60) casada com José Zortéa (\*27-05-59) Colônia Cella

a) Maikon Zortéa (\*28-06-87)

b) Mailon Zortéa (\*26-07-90)

c) Karolaine Zortéa (\*18-04-97)

3.3.2.8. Ieda Onghero (\*25-07-62) casada com Dilso Maestri (\*12-06-61) Colônia Cella

a) Regis Maestri (\*07-06-90)

b) Taís Maestri (\*23-02-92)

c) Samira Maestri (\*08-03-02)

3.3.2.9. Gilmar Onghero (\*15-06-64) casado com Ivanete Onghero (29-06-78)

a) Fabiano Onghero (\*30-06-97)

3.3.2.10. Valmor Onghero (\*18-12-66) e Cristiane Miglioli (\*03-07-79) natural de Sul Brasil

3.3.2.11. Itamar Onghero (\*15-10-68) casado com Marizete Onghero (\*09-04-78) Sul Brasil

a) Augusto César Onghero (\*08-05-2000)

**3.3.3. Palmira Oliva Carraro (\*31-08-1930 †05-07-88) casada com Angelo Finco (\*14-04-1929 †18-04-1992) naturais de Colônia Cella**

3.3.3.1. Claudir Finco (\*10-08-53) casado com Aurora Cardozzo Finco (\*10-12-59)

3.3.3.2. Jair Finco (\*31-07-55) casado com Elvira Pilati Finco (\*17-05-56)

- a) Edevane Finco (\*10-11-81)
  - b) Gabriel Finco (\*25-10-84)
    - Um neto : Lucas Finco De Lara (\*16-03-98)
- 3.3.3.3. Idemar Finco (\*20-11-57) casado com Deonilda Benini Finco (\*15-04-61)
- a) Éderson Finco (\*20-04-81)
  - b) Anderson Finco (\*03-04-88)
  - c) Géssica Finco (\*25-05-92)
  - d) Maria Rubia Finco (\*16-03-98)
- 3.3.3.4. Neide Finco Cortina (\*15-04-60) casada com Aires Cortina (\*06-07-55)
- a) Sidineir Cortina (\*03-07-82)
  - b) Letícia Finco Cortina (\*06-07-90)
- 3.3.3.5. Nelson Finco (\* 06-07-61) casado com Loiri Collet Finco (\* 27-10-66)
- a) Patrícia Finco (\*24-07-87)
  - b) Kátia Finco (\*14-09-90)
- 3.3.3.6. Neuro Luiz Finco (\*22-02-63) casado com Salete Maroli Finco (\*03-04-67)
- a) Marcelo Finco (\*07-12-96)
  - b) Márcia Finco (\*02-01-97)
- 3.3.3.7. Ivanir Finco (\*24-07-64) casada com João Severo da Silva (\*23-01-68)
- a) Marilaine da Silva (\*01-09-86)
  - b) Marilene da Silva (\*24-06-88)
  - c) Jéferson da Silva (\*03-11-95).
- 3.3.4. João Antônio Carraro (\*14-12-1933) natural de Chapecó, casado com Maria Tereza Cella Carraro (\*06-01-1931 +22-05-2015) natural de Guaporé-RS e falecida em Chapecó, SC – Confira também item 3.8.1**

3.3.4.1. Nédio Luiz Carraro (\*05-03-1956) natural de Chapecó e Maria Edite Favaretto Carraro (\*15-11-53) natural de Guaporé-RS – Cf. também item 6.11.1.4

- a) Patrícia Maria Carraro (\*05-10-79) Nobres-MT
- b) Daniela Cristina Carraro (\*19-12-83) Nova Mutum-MT
- c) Talita Regina Carraro (\*01-01-89) Chapecó

3.3.4.2. Neodi José Carraro (\*11-03-58) Chapecó, casado com Delci Pederssetti Carraro (\*15-09-61) - Linha D

- a) Jonathan Pederssetti

3.3.4.3. Neoli Carlos Carraro (\*05-08-60) casado com Oliva Testa (\*20-02-60, Linha Tarumã) – cf. também: 3.6.4.4

- a) Evandro Marcos Carraro (\*17-11-83) Chapecó
- b) Rafael Cristiano Carraro (\*10-04-86) Xaxim

3.3.4.4. Neides Terezinha Carraro (\*14-01-63) casada com Airton Antônio Lazaro (\*26-09-59)

- a) João Ricardo Carraro Lazaro (\*26-08-92)
- b) Julia Carraro Lazaro(\*27-10-97)

3.3.4.5. Neuri Pedro Carraro (\*22-03-65) e Adriana Terezinha Rampanelli (\*17-07-68, natural de Passo Fundo)

- a) Emanuel Rampanelli Carraro (\*12-01-2000)

3.3.4.6. Noeli Salete Carraro (\* 27-12-67), casada com Nestor José Galli (\* 01-10-59)

- a) Gabriel Batista Galli (\*05-05-96)

3.3.4.7. Eliane Maria Carraro (\*05-01-72) e Gilberto Lazaratto (\*02-03-69, Marau-RS)

a) Gilberto Lazaratto Junior (\* 19-10-94)

**3.3.5. Paulino Giacondo Cella Carraro (\*25-11-34**



†16/04/1997), natural de Chapecó, casado com Lourdes Begnini Carraro (\*05/02/1943), natural de Severiano de Almeida-RS

3.3.5.1. Belanir Terezinha Carraro (\*24-01-62) e Celso Silvio Spagnol (\* 15-06-53,

natural de Chapecó

a) Márcio Fernando Spagnol (\*22-08-87)

b) Cíntia Marina Spagnol (\*16-01-92) - Naturais de Chapecó

3.3.5.2. Dirceu Luiz Carraro (\*23-08-63) e Soleni Maria Favaretto (\*29-01-64) naturais de Chapecó – Confira também item 7.1.10.1

a) Diego Paulo Carraro (\* 03-03-87)

b) Fernanda Paula Carraro (\*19-06-89)

• Julia Carraro De Cezaro (\*19/02/2009)

c) Ricardo Luiz Carraro (\*29-05-97) - Naturais de Chapecó

3.3.5.3. Almir José Carraro (\*27-11-65) casado com Cleusa Maria Laval Carraro (\*20-08-67) naturais de Chapecó

a) Almir José Junior Carraro (\*05-09-1994)

b) Vinícios Carraro (\*04-05-00)

3.3.5.4. Sirlei Carraro Morgan (\*02-06-1968) casada com Sadi José Morgan (\*10-06-1965, natural de Aratiba-RS)

- a) Ágata Carraro Morgan (\*27-05-1997)
- b) Marcelo Carraro Morgan (\*14-01-2000) - Naturais de Chapecó,SC

### **3.3.6. Adélia Cella Carraro Folador (\* 13-12-37) casada com Davi Folador (\* 07-02-38)**

3.3.6.1. Alceu Luiz Folador (\*02-05-65) natural de Cascavél-PR, casado com Claudia da Silva Folador (\* 27-07-72) natural de Rio Verde –MG

- a) David Folador Neto (\*18-07-90)
- b) Vanessa Folador (\*22-01-92) - Naturais de Cascavel, PR

3.3.6.2. Dirceu Folador (\*20-09-69) casado com Micheli Deon Folador (\*15-11-84) naturais de Cascavel, PR

## **3.4. MARIA CELLA (\*1906 †1923) e PRIMO NISSOLA - ela faleceu sem descendentes**

## **3.5. GENOVEFA CELLA (ou Jenoeffa) e ANGELO NISSOLA**

**3.5.1. Guilherme Luiz Cella Nissola (†), casado com Fiorinda Palmira Nissola**



Família de Angelo Nissola e Maria Canossa - Colônia Cella, Chapecó, SC

3.5.1.1. Maria Nissola, casada com Vilso Machado

a) Maxsemilhano Machado

3.5.1.2. Lucindo Nissola, casado com Claudete Cella Nissola

a) Diana Teresina Manica (\*1974),  
casada com José Valderi  
Manica – Filhos: Bruno Nissola  
Manica; João Vitor Nissola Manica



b) Volmara Nissola Barp (\*1976), casada com Eloir Barp –  
Filho: Leonardo Augusto Nissola Barp  
c) Claitiane Nissola Evangelista (\*1983), casada com  
Marcos Antonio Evangelista

3.5.1.3. Diva Teresina Nissola, casada com Antonio Bussetto.

a) Fabiano Bussetto, casado com Silvana Bussetto –  
Filhos: Patrike Bussetto; Junior Bussetto

3.5.1.4. Joice Dominga Nissola, casada com Antonio dos Santos

a) Patrícia dos Santos

3.5.1.5. Zilso Carlos Nissola, casado Etelvina Marchi

a) Andréia Nissola, casada com Jucimar Valandro – Filha:  
Amanda Valandro  
b) Alexandre Nissola  
c) Daniela Aparecida Nissola

3.5.1.6. Iracilde Nissola, casada com Rivonio Martins

a) Vanessa Martins  
b) Cristiano Martins



3.5.1.7. Sadi José Nissola, casado com Rosana Scalvi

a) Tamices Fátima Nissola

3.5.1.8. Ivanilda Nissola (\*05/07/1962), casada com Alcir Serafini

a) Angélica Serafini

b) Felipe Serafini

**3.5.2. Rosa Mística Cella Nissola** (falecida ainda criança)

**3.6. ALÉCIO ALEXANDRE CELLA** (\* Guaporé, RS, 28/04/1902 † Chapecó, SC, 28/05/1970) e **ROSALINDA NISSOLA CELLA** (\* Guaporé, RS, 07/10/1904 † Chapecó, SC, 23/03/1980)



**Alécio Cella e Rosalinda Nissola**

*Alécio nasceu a 28.04.1902 no então município de Veranópolis, RS. Filho de João Cella e Ângela Rosalem, imigrantes italianos. Coursou o Básico I do Ensino Fundamental (Primário) numa escola noturna em sua própria residência,*

*cujo professor era contratado pela família.*

*Desde cedo revelou tendência de líder, o que caracterizou-o por toda a vida.*

*A 02 de março de 1923<sup>15</sup>, contando apenas 21 anos de idade, casou-se com Rosalinda Nissola, natural de Júlio de Castilho, RS, ambos na época radicados em Guaporé, RS. De seu casamento nasceram doze filhos.*

*Em 1923, à cavalo, partiu de Guaporé e foi para Chapecó, SC, que então chamava-se Passo dos Índios, afim de visitar seus irmãos Luiz e Vitório, residentes em Colônia Cella, como também conhecer seu futuro local de residência. Nesta localidade estabeleceu-se em 1927, transportando a mudança em um caminhão até Passo dos Índios. Deste local até Colônia Cella transportou-a com cargueiros de animais, pois não haviam estradas. A penosa viagem teve a duração de 13 dias.*

*Sua primeira iniciativa foi reunir a comunidade, todos parentes, através do trabalho braçal com duração de dois meses. Abriram a primeira estrada, ou seja, 16 Km ligando Colônia Cella a Passo dos Índios.*

*Para comercializar, o local mais próximo era Passo Borman, então sede do município. Para outros negócios mais complexos (médicos, ferramentas, roupas, alimentos), também dirigiam-se para Nonoai, RS ou Passo Fundo, RS.*

*Em 1933 tomou novamente a iniciativa e, assim, foi erguida a primeira Escola da comunidade. O primeiro professor foi o Sr. Fernando Favaretto<sup>16</sup>, que fora anteriormente também o primeiro professor de Passo dos Índios. O prédio da escola foi construído*

---

<sup>15</sup> Casamento civil dia 09/03/1925. Cf. Comarca de Guaporé, município de Serafina Correa, RS, livro B-04, folha 001.

<sup>16</sup> Este bravo homem, faleceu perto dos 100 anos de idade.

*num terreno doado pela comunidade e passou a servir de sala de aula, igreja, reuniões sociais. Nele, Alécio dirigia o culto religioso e transmitia avisos.*

*A fim de manter a comunidade informada, fez circular entre eles o jornal “Correio Riograndense”, impresso pelos freis capuchinhos em Caxias do Sul, RS.*

*Mantinha contato e correspondência com autoridades políticas, civis, militares e religiosas da época, levando os anseios da comunidade.*

*Hospitaleiro, acolhia a todos/as que por sua casa passavam, especialmente os viajantes do RS que se deslocavam para a região em busca de terras.*

*Em 1944, juntamente com seus irmãos, implantou a uma indústria madeireira. Assim também surgiu um moinho de pedra.*

*Na falta de frigorífico, os derivados de suíno eram comercializados com carroceiros que os levavam para Joaçaba, SC.*

*Estabeleceu na comunidade a primeira casa de comércio, continuada mais tarde por seu filho Henrique Cella.*

*Faleceu a 29 de maio de 1971, no hospital Nossa*

*Senhora de Fátima em Coronel Freitas, SC, vítima de um enfarte no miocárdio. Este bravo Cella prestou incasáveis serviços à família e comunidade por toda sua vida.*



*O comunidade fez-lhe uma justa homenagem dando seu nome para a Escola Local.*

*(Dados recebidos da secretaria da Escola Alécio Alexandre Cella de Colônia Cella, Chapecó, SC)*

## FILHOS:

- 3.6.1. Maria Angela Cella
- 3.6.2. Henrique João Cella
- 3.6.3. Celestina Augusta Cella
- 3.6.4. Metilde Roza Cella
- 3.6.5. Dosolina Tereza Cella
- 3.6.6. Severino Antônio Nissola Cella
- 3.6.7. Mário Cella
- 3.6.8. Sílvio Cella
- 3.6.9. Oliva Lurdes Cella
- 3.6.10. Arlindo Gerônimo Cella
- 3.6.11. Vicente Paulo Cella
- 3.6.12. Catarina Amália Cella

- 3.6.1. MARIA ANGELA CELLA (\*Serafina Correa, RS, 16.04.1924 †19.10.1957) e Luiz Albino Cella<sup>17</sup> (\*Guaporé, RS, 07.11.1917 †2007) – Cf. Item 9.3
- 3.6.1.1. Nadir Angelo Cella (\*Coronel Freitas, 07.07.1945 †01.04.1946)
- 3.6.1.2. Claudino Cella (\*Chapecó, 27.10.1949) e Iraci Zucchi (\*Coronel Freitas, SC, 15.04.1957)

---

<sup>17</sup> Luiz Albino Cella, filho de Angelo Cella. Cf. referência 9.3.

- a) Rogério Cella (\*Planalto, PR, 30.07.1978) e Gecieli da Rosa de Oliveira (\*São Lourenço do Oeste, SC, 25.11.1983)
  - Gabriel Cella (\*São Lourenço do Oeste, SC, 21.11.2000)
- b) Cláudia Cella (\*Santarém, PA, 07.10.1980)
- 3.6.1.3. Dorvalino Antonio Cella (\*Coronel Freitas, SC, 28.04.1951) e Nelda Zini (\*Getúlio Vargas, RS, 17.06.1957)
  - a) Sidinei Cella (\*Coronel Freitas, 16.08.1978) e Sonise Bombassaro (\*Coronel Freitas, 06.06.1979)
    - Natália Cella (\*Coronel Freitas, 27.09.1999)
  - b) Sidiane Cella (\*Coronel Freitas, 22.08.1980)
  - c) Alcione Cella (\*Coronel Freitas, 12.11.1982)
- 3.6.1.4. Jair Pedro Cella (\*Coronel Freitas, 01.10.1952) e Delvina Ana Zanatta (\*Coronel Freitas, 05.03.1954)
  - a) Graciela Ana Cella (\*Coronel Freitas, 21.12.1983) - [gracicella@gmail.com](mailto:gracicella@gmail.com)
  - b) Fernando Roberto Cella (\*Xaxim, SC, 10.09.1985)
- 3.6.1.5. Zelso Cella (\*Coronel Freitas, 01.10.1952) e Marizete Sacon (\*S. J. Urtiga Paim, RS, 10.07.1962)
  - a) Cristiano Cella (\*Chapecó, 19.03.1986)
  - b) Caroline Cella (\*Xaxim, 02.08.1993)
- 3.6.1.6. Ivo Nadyr Cella (\*Coronel Freitas, 02.08.1957) e Marielene M. Toniazzo (\*Xaxim, 15.12.1957)
  - a) Cleomar André Cella (\*Xaxim, 11.04.1976)
    - Lara Stephanie Cella (\*Xaxim, 18.06.1999)
  - b) Anderson Fabiano Cella (\*Xaxim, 14.05.1978) e Luciane Regina Schimenez (\*Chapecó)
  - c) Jeferson Fernando Cella (\*Xaxim, 06.11.1979) e Hellyn Crystina Ratkiewicz (\*Cascavel, PR, 11.04.1980)

- 3.6.2. HENRIQUE JOÃO CELLA (\*Serafina Correa, RS, 11.11.1926 †?) e Maria Cerezoli (\*Marau, RS, 20.07.1927 †2020)
- 3.6.2.1. Osmar Elpidio Cella (\*28/08/1950) e Alda Giacomini (\*Joaçaba, SC, 11/06/1951)
- a) Leodonio Cella (\*Chapécó, 08.08.1971) e Elizete Alles Cella (\*Chapécó, 22.?.1973
    - Maiara Alles Cella (\*Chapécó, 16.03.1996)
    - Lucas Alles Cella (\*Xaxim, 11.07.2003)
    - Renan Alles Cella (\*19.08.2005)
    - Gabriel Alles Cella (\*14.03.2014)
  - b) Leandro Rodrigo Cella (\*Chapécó, 05.03.1976) e Marcia Tormen (\*Chapécó, 03.03.1975)
    - Daniela Cella (\*Chapécó, 02.03.1994)
    - Sabrina Cella (\*27.05.2006)
  - c) Leomar André Cella (\*Chapécó, 11.06.1977) e Andréa Vanazzi (\*Chapécó, 28.08.1980)
    - Eduarda Cella (\*24/05/2007)
    - Henrique Cella (\*21/01/2016)
- 3.6.2.2. Elzira Delvina Cella (\*Chapécó, 19.03.1953) e Valdecir Giacomelli (\*Campina, RS, 16.06.1956)
- a) Vanessa Giacomelli (\*Chapécó, 11.11.1986)
  - b) Caroline Giacomelli (\*Chapécó, 24.10.1991)
- 3.6.2.3. Vilson Cella (\*Chapécó, 11.09.1961) e Bernardete Pedroso (\*Coronel Freitas, 30.11.1964)
- a) Ricardo Cella (\*Chapécó, 11.10.1980) e Marildes Odorich (\*Chapécó, 22.04.1972)
    - Mariana Cella (\*Chapécó, 18.11.2003)
  - b) Rafael Cella (\*Chapécó, 24.08.1982)
  - c) Régis Cella (\*Chapécó, 08.11.1990)
- 3.6.2.4. Edgar André Cella (\*Chapécó, 12.12.1970) e Zilmara Barbosa Sobrinho (\*Itaquiraí, MS, 09.04.1975)

- a) Gabriela Barbosa Cella (\*Primavera do Leste, MT, 22.12.1994)
  - b) Augusto Henrique Cella (\*Sinop, MT, 27.05.2002)
- 3.6.3. CELESTINA AUGUSTA CELLA (\*Chapecó, 23.08.1928)  
e João Batista Tasca (\*Passo Fundo, RS, 24.08.1929)
- 3.6.3.1. Diva Domingas Tasca (\*Coronel Freitas, 28.07.1957) e  
Sérgio Calza (\*Xaxim, 23.09.1955)
- a) Marilei Calza (\*Quilombo, SC, 25.06.1980)
    - Lucas Henrique Calza (\*Quilombo, SC, 09.06.2000)
  - b) Maritânia Calza (\*Quilombo, SC, 01.01.1988)
  - c) Marizete Calza (\*Quilombo, SC, 14.12.1984)
- 3.6.3.2. Ivone Tasca Pagani (\*Coronel Freitas, SC, 03.07.1958) e  
Dorvalino Pagani
- a) Sidinei Cesar Pagani
  - b) Simoni Pagani
  - c) Sandro Pagani
- 3.6.3.3. Orilde Tasca Nespolo (\*Coronel Freitas, SC, 15.09.1959)  
e Darci Nespolo (\*Xaxim, SC, 14.08.1958)
- a) Catia Nespolo (\*Xaxim, SC, 25.06.1982) e Nivaldo Nardi
  - b) Neuri Nespolo (\*Xaxim, SC, 24.02.1985)
- 3.6.3.4. Ivanor Francisco Tasca (\*Coronel Freitas, SC, 19.01.1962)  
e Olma Maria Nespolo (\*Xaxim, SC, 30.12.1965)
- a) Alessandro Tasca (\*Xaxim, SC, 21.01.1994)
  - b) Suelen Tasca (\*Xaxim, SC, 21.05.1995)
- 3.6.3.5. Ilair Antonio Tasca (\*Coronel Freitas, SC, 11.05.1963) e  
Vilma Zarpelon (\*Serafina Correa, RS, 16.03.1964)
- a) Ederson Tasca (\*Chapecó, SC, 23.09.1985)
  - b) Juliane Tasca (\*Marema, SC, 23.09.1989)
- 3.6.3.6. Odir Tasca (\*Xaxim, SC – falecido)

- 3.6.3.7. Ariberto Tasca (\*Xaxim, SC, 19.04.1966) e Sidiane Nespolo (\*Xaxim, SC, 30.10.1979)
- a) Caroline Tasca (\*Xaxim, SC, 18.07.1998)
  - b) Claisson Tasca (\*Xaxim, SC, 09.02.2003)
- 3.6.3.8. Clair Tasca (\*Xaxim, SC, 11.11.1967)
- 3.6.3.9. Antoninho Tasca Sobrinho (\*Xaxim, SC, 02.06.1969) e Marizete Forchezatto (\*Xaxim, SC, 13.10.1968)
- a) Tatiane Tasca (\*Xaxim, SC, 24.05.1991)
  - b) Cleomar Tasca (\*Xaxim, SC, 18.01.1996)
- 3.6.3.10. Celso Tasca (\*Xaxim, SC, 21.09.1968)
- 
- 3.6.4. METILDE ROZA CELLA (\*Chapecó, SC, 22.08.1930 †Chapecó, SC, 05.04.2020) e Pedro Testa (\*Soledade, RS, 21.10.1926)
- 3.6.4.1. Delvina Lurdes Testa (\*Chapecó, SC, 09.12.1953) e Nelson Zucco (\*Coronel Freitas, SC, 19.05.1952)
- a) Gilvanete Fátima Zucco (\*Coronel Freitas, SC 12.01.1976)
    - Mayeli Capitânio (\*Coronel Freitas, SC, 15.10.1994)
  - b) Onilde Zucco (\*Coronel Freitas, SC, 20.11.1979)
  - c) Vânia Zucco (\*Coronel Freitas, SC, 08.10.1987)
- 3.6.4.2. Nadir Antônio Testa (\*Chapecó, SC, 08.05.1956)
- a) Marcelo Adriano Testa (\*Chapecó, SC, 29.04.1983)
  - b) Daiane Carla Testa (\*Chapecó, SC, 18.10.1985)
  - c) Weliton Douglas Testa (\*Chapecó, SC, 19.01.1992)
- 3.6.4.3. Lidia Santana Testa (\*Chapecó, SC, 31.03.1958) e Bonfilio Finco (\*Chapecó, SC, 26.08.1955)
- a) Alexsandra Finco (\*Chapecó, SC, 04.12.1981)
  - b) Erasmo Carlos Finco (\*Chapecó, SC, 10.04.1985)
  - c) Eliana Finco (\*Chapecó, SC, 28.10.1986)



- 3.6.4.4. Oliva Testa (\*Chapecó, SC, 20.02.1960) e Neoli Carlos Carraro (\*Chapecó, SC, 06.08.1960) – cf. também: 3.3.4.3
- a) Evandro Marcos Carraro (\*Chapecó, SC, 17.11.1983)
  - b) Rafael Cristiano Carraro (\*Xaxim, SC, 10.04.1986)
- 3.6.4.5. Valdecir Raimundo Testa (\*Chapecó, SC, 06.01.1962) e Elisandra Fernandes de Carvalho (\*Chapecó, SC, 20.02.1976)
- a) Isabelle Carvalho Testa (\*Chapecó, SC, 04.07.2002)
- 3.6.4.6. Neiva Testa (\*Chapecó, SC, 06.01.1963) e Ivo Testa (\*Marmeleiro, PR,)
- a) Michel Testa (\*Marmeleiro, PR, 01.04.1986)
- 3.6.4.7. Ivanor Domingos Testa (\*Chapecó, SC, 20.10.1965) e Ana Sirlei Testa (\*Chapecó, SC, 18.10.1968)
- a) Jéssica Testa (\*Chapecó, SC, 05.06.1991)
- 3.6.4.8. Onilde Fátima Testa (\*Chapecó, SC, 22.03.1966 – falecida)
- 3.6.4.9. Neide Dominga Testa (\*Chapecó, SC, 18.08.1968)
- 3.6.4.10. Ivone Testa (\*Chapecó, SC, 04.06.1970)
- 3.6.5. DOSOLINA TEREZA CELLA (\*Chapecó, SC, 15.12.1932) e Pedro Benjamin Mior (\* 12.06.1933)
- 3.6.5.1. Jandir Antônio Mior (\*Chapecó, SC, 25.02.1958) e Carmen Mior (\*Xaxim, SC, 11.03.1961)
- a) Marcio Mior (\*Xaxim, SC, 15.01.1984)
- 3.6.5.2. Nelcir Mior (\*Chapecó, SC, 17.06.1959) e Ilda Mior (\*Xaxim, SC, 21.08.1963)
- a) Marcelo Mior (\*Xaxim, SC, 10.08.1989)
  - b) Marciana Mior (\*Xaxim, SC, 09.01.1996)

- 3.6.5.3. Neiva Mior (\*Xaxim, SC, 12.10.1960) e Armando Negri (\*Xaxim, SC, 26.05.1950)
- a) Fabiane Negri (\*Xaxim, SC, 19.11.1986)
  - b) Josiane Negri (\*Xaxim, SC, 26.02.1992)
- 3.6.5.4. Nédio Mior (\*Xaxim, SC, 11.03.1963) e Odila Mior (\*Xaxim, SC, 01.09.1966)
- a) Mariza Mior (\*Xaxim, SC, 21.03.1990)
  - b) Carina Mior (\*Xaxim, SC, 03.03.1995)
- 3.6.5.5. Neide Mior (\*Xaxim, SC, 12.04.1965) e Valdecir Negri (\*Xaxim, SC, 19.04.1952)
- a) Jaqueline Negri (\*Xaxim, SC, 07.07.1989)
- 3.6.5.6. Claudete Mior (\*Xaxim, SC, 22.09.1971) e Maximino Ecco (\*Xaxim, SC, 04.04.1964)
- a) Tatiane Ecco (\*Xaxim, SC, 08.04.1992)
  - b) Juliane Ecco (\*Xanxerê, SC, 22.02.1996)
- 3.6.5.7. Ivania Mior (\*Xaxim, SC, 04.05.1974) e Selso Milani (\*Xaxim, SC, 11.06.1969)
- a) Letícia Milani (\*Xaxim, SC, 03.07.1995)
  - b) Maurício Milani (\*Coronel Freitas, SC, 27.08.1999)
- 3.6.6. SEVERINO ANTÔNIO NISSOLA CELLA (\*Chapecó, SC, 10.05.1933 †10.11.2002) e Alba Noemia Cella (\*Estação de Getúlio, RS, 17.06.1940)
- 3.6.6.1. Marlene Cella (\*Chapecó, SC, 16.03.1960) e Celso Rodrigo da Veiga (\*Flor do Sertão, SC, 25.08.1959)
- a) Vinícios Cella da Veiga (\*Chapecó, SC, 15.05.1993)
- 3.6.6.2. Adair Luiz Cella (\*Chapecó, SC, 01.01.1962) e Neuza Salete Peron (\*Chapecó, SC, 12.02.1965)
- a) Andressa Peron Cella (\*Chapecó, SC, 19.10.1994)
  - b) Letícia Peron Cella (\*Chapecó, SC, 04.08.1999)
- 3.6.6.3. Maristela Lucia Cella (\*Chapecó, SC, 10.07.1963)

- a) Ana Carolina Cella Comin (\*Chapecó, SC, 24.01.1998)
- 3.6.6.4. Leocir José Cella (\*Chapecó, SC, 25.10.1966) e Jurete Maria Capitâneo (\*Chapecó, SC, 20.05.1965)
  - a) Felipe Capitâneo Cella (\*Chapecó, SC, 18.10.1995)
  - b) André Capitâneo Cella (\*Chapecó, SC, 17.12.2000)
  - c) Tiago Capitâneo Cella (\*Chapecó, SC, 17.12.2000)
- 3.6.7. MÁRIO CELLA (\*Chapecó, SC 27.07.1935 †08.04.1950)
- 3.6.8. SÍLVIO CELLA (\*Chapecó, SC, 23.11.1937) e Irma Spanhol (\*Chapecó, SC, 27.03.1946)
- 3.6.8.1. Marizete Cella (\*Chapecó, SC, 27.11.1964) e Pedro Beviláqua (\*Coronel Freitas, SC, 09.02.1955)
- 3.6.9. OLIVA LURDES CELLA (\*Chapecó, SC, 16.03.1940) e Alberto Marin (\*Chapecó, SC, 28.04.1939 †16.12.1991)
- 3.6.9.1. Gilson Pedro Marin (\*Chapecó, SC, 05.10.1964) e Anadirce Moi (\*Palmeira da Missões, RS, 03.10.1968)
  - a) Bruna Moi Marin (\*Chapecó, SC, 09.10.2000)
- 3.6.9.2. Celso José Marin (\*Chapecó, SC, 28.09.1966) e Sônia de Lurdes Tecchio (\*Chapecó, SC, 01.12.1961)
  - a) Leandro Tecchio Marin (\*Chapecó, SC, 17.07.1992)
- 3.6.9.3. Ademir Luiz Marin (\*Chapecó, SC, 18.12.1967) e Rozeli Fatima Saueressig (\*Santa Helena, PR, 08.12.1976)
- 3.6.10. ARLINDO GERÔNIMO CELLA (\*Chapecó, SC, 30.09.1941) e Maria de Lurdes Cella (\*Guaporé, RS, 04.02.1947) – (cf. item 6.11.1.1)
- 3.6.10.1. Ariberto Luiz Cella (\*Chapecó, SC, 16.11.1966)
  - a) Rafaela Valandro Cella (\*Chapecó, SC, 14.03.1991)

- 3.6.10.2. Marta Maria Cella (\*Chapecó, SC, 14.05.1969) e Gilson Antônio Begnini (\*Chapecó, SC, 25.05.1971)
- a) Yan Stevan Begnini (\*Chapecó, SC, 23.07.1996)
  - b) Sthefany Cristine Begnini (\*Chapecó, SC, 06.01.2003)
- 3.6.10.3. Márcia Cella (\*Chapecó, SC, 24.01.1975 †24.01.1975)
- 3.6.10.4. Marcio Fernando Cella (\*Chapecó, SC, 17.03.1978) e Rogéria Dayana Ratkiewicz (\*Cascavel, PR, 17/08/1981)
- a) Gabriela Cella (\*Chapecó, SC, 13.04.2006)
  - b) Lucas Fernando Cella (\*Chapecó, SC, 13.09.2011)
- 3.6.11. VICENTE PAULO CELLA (\*Chapecó, SC, 15.05.1944) e Iris Faccio Cella (\*Xanxerê, SC, 11.08.1948)
- 3.6.11.1. Alexandre Luiz Cella (\*Chapecó, SC, 25.10.1972)
- 3.6.11.2. Nilson Fernando Cella (\*Chapecó, SC, 16.03.1973) e Valdirene Cichelero (\*Xaxim, SC, 25.12.1975)
- 3.6.12. CATARINA AMÁLIA CELLA (\*Chapecó, SC, 25.11.1948) e Antônio Artêmio Folle (\*Chapecó, SC, 20.01.1950)
- 3.6.12.1. Taisa Cristine Folle (\*Chapecó, SC, 19.02.1975)
- 3.6.12.2. Tany Aline Folle (\*Chapecó, SC, 13.02.1980) e Volnei Pereira Putzel (\*Chapecó, SC, 03.02.1978)
- 3.6.12.3. Tatiana Paula Folle (\*Chapecó, SC, 11.12.1983)

**3.7. ANDREA CELLA (\*26/10/1905 em Guaporé, RS, †07/08/1972 em Formosa do Sul, SC) e ROMILDA COGGO (\*16/12/1907 em Serafina Correa, RS, †20/01/1978 em Quilombo, SC)**

3.7.1. JOÃO ALBERTO CELLA (\*1929 †)

3.7.2. DORVALINO CELLA (†)

3.7.3. PAULO DIONIZ CELLA (\*1931 †2013)

3.7.4. ANGELO LORENZO CELLA (\*1933 †2017)

3.7.5. DELVINA CELLA TRESSOLDI (\*1935 †1980)

3.7.6. OLIVO CELLA (\*1937 †1987)

3.7.7. MARIA ANA CELLA TRESSOLDI (\*1939)

3.7.8. CLAUDINO ANTONIO CELLA (\*1941), casado com Irene Favaretto

3.7.9. NAIR TEREZINHA CELLA (\*1943)

3.7.10. ÁIRES CELLA (\*1945), casado com Alice Favaretto

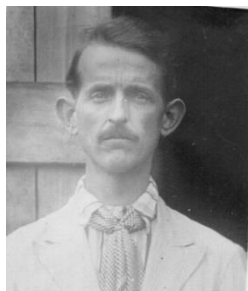

**3.7.1. JOÃO ALBERTO CELLA (\*08/05/1929 em Guaporé, RS †) e Estela Greggio (\*1928 †2005) - Residência – Nova Mutum, MT**

3.7.1.1. ODIR ESTEVÃO CELLA (\*1950) e Santina Segalin – Nova Mutum, MT

a) Jamir Cella, casado com Elenir Modesti Cella - Filhos: Willian Mateus Cella; Mateus Enrique Cella;

b) Flávio Cella, casado com Duciane Fátima Broeto - Filho: Flávio João Cella Júnior

- c) Neusa Cella Sessi, casada com Arlei Sessi - Filho: Darlei Sessi

3.7.1.2. SUELI CELLA (†)

3.7.1.3. CELITA DOMINGA CELLA (\*1954) e Valdir Doilho Wonz – *Nova Mutum, MT*

- a) Iane Luiza Wonz, casada com José Carlos Souza Alves - Filho: Vitor Souza

- b) Edelamar Wonz (falecido)

- c) Juciane Wonz - Filho: Mateus Henrique Wonz Coronel

3.7.1.4. NADIR JOSÉ CELLA (\*1955) e Ortenila Provin – *Santarém, PA*

- a) Adilson Cella

- b) Arlete Cella

- c) Alcemir Cella

3.7.1.5. JACIR ANDREA CELLA (\*1957) e Nelci Provin – *Santarém, PA*

- a) Sirlei Cella, casada com Marciu Cleiton Roier - Filho: Marcos Vinicius Cella Roier

- b) Sidinei Cella

- c) Jucinei Cella

- d) Sirlene Cella

- e) Silviane Cella

3.7.1.6. VALDIR ANTONIO CELLA (\*1956) e Terezinha Bertucci – *Santarém, PA*

- a) Cleimar Antonio Cella

- b) Suzana Cella

3.7.1.7. JUCELINO ROQUE CELLA (\*1959) e Lenita Bueno – *Tibagi, PR*

- a) Juciedson Cella, casado com Ivanir Aguiar dos Santos - Filho: Wilham

b) Jucimar Cella

c) Edimar Cella

3.7.1.8. ELDA ANA CELLA (\*1960) e Antonio Soliman – *Nova Mutum, MT*

a) Jussara Soliman, casada com Edson Luiz Noiman

b) Márcia Soliman, casada com Alexandre Zambenedeti -

Filho: Guilherme Zambenedeti

c) Analice Soliman, casada com Livino - Filhos: Ana Cristina; Natália; Luana

3.7.1.9. ZILDA APARECIDA CELLA (\*1963) e Amarildo Pastore – *Campo Novo dos Parecis, MT*

a) Flávio Pastori

b) Márcia Eduarda Pastori

3.7.1.10. ANESTOR MIGUEL CELLA (1965-1985) – *Nova Mutum, MT*

3.7.1.11. LEDA TEREZINHA CELLA (\*1969) e Dionísio Matos – *Nova Mutum, MT*

a) Eliza Aparecida Matos

b) Elizária matos

c) João Pedro Tadeu Matos

### **3.7.2. DORVALINO CELLA (*falecido*)**

**3.7.3. PAULO DINIZ CELLA (\*26/01/1931 em Guaporé, RS**



**†09/12/2013 em Nova Mutum, MT), casado com Norma Iignes Tasca (\*02/02/1931 em Passo Fundo, RS †31/03/1994 em Nova Mutum, MT) – 14 filhos**

3.7.3.1. Zolite Cella e Nelci Novelo

- a) Rosane Novelo e Cláudio Terresi
  - Ana Claudia
  - Rosiane
  - Renato
  - Muriel
- b) Paulo Novelo e Claudia Marques Silva

### 3.7.3.2. Iracema Cella e Agenor Novelo

- a) Everaldo Novelo e Simone Lopes
- b) Arnaldo Novelo e Adriana Boeing
- c) Armando Novelo (falecido)
- d) Joelso Novelo
- e) Bernardete Novelo e Sergio Kalista Lopes
  - Maikeli Kalista

### 3.7.3.3. Marli Cella e Felicio Mayer

- a) Márcio Mayer
- b) Michele Mayer

### 3.7.3.4. Jandira Cella e Vilvar da Silva

- a) Zeziliane e Clovis dos Santos
- b) Eliane e Vicente Boeing
  - Fernanda Boeing
- c) Elinete da Silva
- d) Elizabete da Silva

### 3.7.3.5. Zélia Cella, e Osório Sela

- a) Luciano
- b) Juliano
- c) Nádia



3.7.3.6. Celso Caetano Cella, (\*14/03/1961 em Quilombo - SC) e Marlene Roecker Cella, (\*02/12/1971 em Manoel Ribas – PR) – Residência: Guarantã do Norte-MT

a) Eduarda Roecker Cella (\*04/10/1990, em Nova Pebas – PR) e Rafael Siqueira de Souza, (\*14/04/1988, em Jundiá – SP)

- Caio Cella de Souza, (\*30/07/2011, em Guarantã do Norte-MT)
- Isabela Cella de Souza, (\*27/10/2013 em Guarantã do Norte-MT)

b) Saniele Roecker Cella, (\*12/01/1994 em Matupá-MT)

c) Cledir Roecker Cella, (\*22/08/1995 em Matupá-MT)

d) Cleiton Roecker Cella (gêmeo), (\*04/10/1997 em Matupá-MT)

e) Cleverson Roecker Cella (gêmeo), (\*04/10/1997 em Matupá-MT)

3.7.3.7. Dilce Cella, e Moacir Coser

a) Cristiane e ... (casada com um japonês...)

b) Carso

c) Carine

3.7.3.8. Neli Cella, e Jair Canelute

a) Leila

b) Leidimar

c) Leidinaldo

3.7.3.9. Valdemar Antonio Cella (\*30/12/1963 em Quilombo, SC)  
e Celina Eing (\*05/12/1976 em Marechal Cândido  
Rondon, PR)

- a) Deivis Cella (\*29/01/2000 em Nova Mutum, MT)
- b) Diniz Cella (\*28/01/2006 em Nova Mutum, MT)
- c) Danielle Cella (\*02/12/2009 em Nova Mutum, Mt)
- d) Denilson Cella (\*20/10/2012 em Cuiabá, MT)

3.7.3.10. Jaime Andrea Cella, nascido em Vila Formosa,  
Quilombo/SC em 10/01/1968, casado com Olizete Smialovski  
Cella, nascida em Nova Erechim/SC em 10/01/1977, residentes em  
Guarantã do Norte/MT

a) Karen Luzia Smialovski Cella Ribeiro, nascida em  
Matupá/MT em 21/06/1996, casada com Paulo Cesar  
Ribeiro, nascido em Guaranésia/MG em 20/06/1972.  
Residentes em São José do Rio Claro/MT

- Mariana Cella Ribeiro, nascida em Lucas do Rio  
Verde/MT, em 26/09/2021

b) Evelin Kamili Smialovski Cella, nascida em Lucas do Rio  
Verde/MT, em 26/08/2004. Residente em Guarantã do  
Norte/MT

3.7.3.11. Cerli Cella e Vani dos Santos

- a) Renan (gêmeo)
- b) Renata (gêmea)

3.7.3.12. Zelindo Cella

3.7.3.13. Armindo Cella

3.7.3.14. Ari Cella



### **3.7.4. ANGELO LORENÇO CELLA**

**(\*07/03/1937 em Passo Fundo, RS †22/08/2017 em Quilombo, SC), casado com Margarida Antônia Strada (†29/11/2019) - 10 Filhos.**

3.7.4.1. Oli Luiz Cella, (\*21/06/1957), Colônia Cella – Chapecó-SC, casado com Teresilde Fátima Barpi Cella (\*23/07/1961), Linha São José - Quilombo-SC

a) André Luiz Cella, (\*10/11/1982) M.G.S, casado com Vardirene Bonai Cella, (Marui – RS)

b) Alexandre José Cella, (\*11/11/1986) – Novo Horizonte - São Lourenço D'Oeste - SC)

c) Vilso Antônio Cella (\*20/01/1989) - Novo Horizonte – São Lourenço D'Oeste – SC

3.7.4.2. Elgídio Andréa Cella (\*22/07/1958), Colônia Cella – Chapecó - SC, casado com Vânia Bernieri – Novo Horizonte – São Lourenço D'Oeste, SC

a) Raquel Cella (\*08/11/1992)

3.7.4.3. Dominga Romilda Cella (\*13/02/1959) – Vila Formosa – Quilombo - SC, casada com Valdir Três (\*24/08/1968), Coronel Freitas – SC

a) Claudemir Três (\*15/08/1988), São Lourenço D'Oeste, SC

b) Luca Três (\*31/05/1994), São Lourenço D'Oeste – SC

3.7.4.4. Darsi Antônio Cella (\*15/06/1961), Vila Formosa – Quilombo - SC, casado com Salete Antônia Andrade (\*24/04/68)

a) Ana Paula Cella (\*24/04/1989) – Novo Horizonte – SC

- 3.7.4.5. José Roque Cella (\*04/03/1966), Vila Formosa – Quilombo - SC, casado com Gilda Dagoma (\*28/07/1956)
- 3.7.4.6. Neide Ana Cella (\*01/01/1963), Vila Formosa – Quilombo, SC
- 3.7.4.7. Genir Paulo Cella (\*24/03/1965), Vila Formosa, Quilombo - SC, casado com Rosecler Rodrigues (\*22/05/1961)
- 3.7.4.8. Jair Pedro Cella (\*03/12/1971), Vila Formosa – Quilombo - SC, casado com Oneide Dinara Zili (\*13/09/1970)
- 3.7.4.9. Laide Maria Cella (\*21/12/1969), Vila Formosa – Quilombo – SC, casada com Claudio Prilati  
a) Iuri (\*02/06/1998)
- 3.7.4.10. Ademar Lourenço Cella, (\*05/06/1974), Vila Formosa – Quilombo – SC, casado com Genelsi Piccinin (\*08/11/1963), União do Oeste – SC

**3.7.5. DELVINA LOURDES CELLA, casada com Fiorindo Tressoldi (\*11/02/1931, Monte Negro, RS, †24/01/1989, Formosa do Sul – SC) - 10 Filhos**

- 3.7.5.1. Ivanir Ana Tressoldi (\*27/09/1955), Colônia Cella – Chapecó, casada com Adão Gonçalves Dos Santos (\*25/05/1960) – Soledade – RS
  - a) Marcos antonio dos Santos (\*14.03.1984)
  - b) Márcia Aparecida dos Santos (\*09/07/1986), Campo Erê – SC - Filha: Querem dos Santos \* ( 08/06/2003) – Gaspar – RS
  - c) Marciane dos Santos (\*03.10.1990), Formosa do Sul, SC
  - d) Melquisedeque dos Santos (\*05/09/1993), Campo Erê- SC

- e) Mirian dos Santos (\*17/05/1998), Gaspar – RS
- 3.7.5.2. Ivanor Lourenço Tressoldi (\*10/08/1958) – Formosa do Sul – Quilombo - SC, casado com Ilde Tedesco (\*19/07/1970), Quilombo – SC
  - a) Juliana Tressoldi (\*18/07/1992), Formosa do Sul - Quilombo – SC
  - b) Eliane Tressoldi (\*22/03/1994), Formosa do Sul – Quilombo – SC
- 3.7.5.3. Ivalmor Francisco Tressoldi (\*04/01/1960), Formosa do Sul – Quilombo - SC, casado com Marli Bandeira Tressoldi (\*09/10/1972), Formosa do Sul – Quilombo – SC
  - a) Dejanira Tressoldi (\*30.11.1988), Formosa do Sul, SC
  - b) Edelvan Luiz Tressoldi (\*26/04/1991), Quilombo – SC
  - c) Degeane Tressoldi (\*04/05/1994), Quilombo – SC
- 3.7.5.4. Ivailce Maria Tressoldi (\*21/05/1962), Formosa do Sul – Quilombo - SC, casada com Artur de Oliveira Custódio (\*12/07/1959), Turvo – SC
  - a) Alex Sander Custódio (\*15/08/1981), Galvão – SC
  - b) Keli Paula Custódio (\*29/06/1986), Formosa do Sul – Quilombo – SC
  - c) Ana Paula Custódio (\*07/09/1990), Galvão – SC
- 3.7.5.5. Ivalcir Antonio Tressoldi (\*15/01/1963), Formosa do Sul – Quilombo – SC, casado com Ilda Nervo Tressoldi (\*16/05/1968), São Domingos – SC
  - a) Daiane Tressoldi (\*15/07/1988), Formosa do Sul – Quilombo – SC
  - b) Danimar Tressoldi (\*18/08/1990), Formosa do Sul – Quilombo – SC

- c) Dorivan Tressoldi (\*15/02/1994), Formosa do Sul – Quilombo – SC
- 3.7.5.6. Ivair Tressoldi (†1964)
- 3.7.5.7. Ivone Terezinha Tressoldi (\*10/08/1965), Formosa do Sul – Quilombo - SC, casada com Osmar Sbaraini (\*10/01/1965), Concórdia – SC
  - a) Jonas Sbaraini (\*28/10/1985), Formosa do Sul – Quilombo – SC
- 3.7.5.8. Ivalmir José Tressoldi (\*18/04/1968), Formosa do Sul – Quilombo - SC, casado com Jurema Vaz de Oliveira (\*11/09/1970)
  - a) Edina de Oliveira Tressoldi (\*06.12.1991), Formosa do Sul, SC
  - b) Edinara de Oliveira Tressoldi (\*30/03/1993), Campo Erê – SC
  - c) Edinéia de Oliveira Tressoldi (\*22/02/1995), Formosa do Sul – SC
  - d) Ionara de Oliveira Tressoldi (\*13/05/1999), Gaspar – RS
  - e) Ione de Oliveira Tressoldi (\*13/10/2002), Gaspar – RS
- 3.7.5.9. Ivonei Luiz Tressoldi (\*03/06/1971), Formosa do Sul – Quilombo - SC, casado com Zoleide Comin Tressoldi (\*19/04/1970) – Casca, RS
  - a) Anderson Comin Tressoldi (\*21/06/1993), Formosa do Sul – SC
  - b) Maicon Comin Tressoldi (\*29/06/199...), Formosa do Sul – Quilombo – SC
- 3.7.5.10. Ivan Roque Tressoldi (\*14/08/1974), Formosa do Sul – Quilombo - SC, casado com Margarete Aparecida Linhares (\*25/12/1980) – Chapecó – SC

- a) Ian Linhares Tressoldi (\*21/09/1998) – Chapecó – SC
- b) Igor Linhares Tressoldi (\*28/01/2001) – Chapecó - SC

**3.7.6. OLIVO LUIZ CELLA (\*13/11/1937 em Chapecó †20/10/1987) e Rosalina Casanova Cella (\*1938)**

3.7.6.1. DÉCIO MARTINS CELLA nasceu em 11/02/1959 em Chapecó (SC).

3.7.6.2. VERA LÚCIA CELLA nasceu em 18/01/1962 em Quilombo (SC). É casada com Sebastião de Oliveira Bueno, nascido em 17/03/1944 em Ponte Serrada (SC).

3.7.6.2.1. Scharla Aparecida Cella nasceu em 22/01/1981 em Ponte Serrada (SC) e é casada com Márcio Dolizete Buzzacaro, nascido em 07/03/1980 em Campos Novos (SC).

- Eduardo Vinícios Buzzacaro, que nasceu em 14/11/2000 em Campos Novos (SC).

3.7.6.2.2. Gomar de Oliveira Bueno nasceu em 02/04/1984 em Campos Novos (SC), mas foi registrado em Ponte Serrada (SC).

3.7.6.2.3. Ana Rosa Cella nasceu em 08/01/1989 em Campos Novos (SC).

3.7.6.3. VÂNIA MARIA CELLA nasceu em 02/06/1963 em Quilombo (SC). É casada com Grassiano Dedéa, nascido em 27/11/1958 em Cacique Doble (RS).

3.7.6.3.1. Valmor Dedéa nasceu em 14/03/1980 em Ponte Serrada (SC). Faleceu em 23/06/80.

3.7.6.3.2. Cácio Dedéa nasceu em 15/07/1981 em Canarana (MT).

3.7.6.3.3. Luciano Dedéa nasceu em 24/11/1985 em Canarana (MT). Faleceu em 24/02/1986.

3.7.6.4. SONIA TERESINHA CELLA nasceu em 25/08/1964 em Quilombo (SC).

3.7.6.4.1. Claudionei Cella Pauli, nascido em 01/05/1983 em Campos Novos (SC).

3.7.6.5. VILSON ISIDORO CELLA nasceu em 28/04/1968 em Chapecó (SC). É casado com Elizete Andrade Cella, nascida em 18/07/1964 em Campos Novos (SC).

3.7.6.5.1. Débora Regina Cella, que nasceu em 12/08/1992 em Campos Novos (SC).

**3.7.7. MARIA ANA CELLA (\*01/05/1939, Chapecó, SC), casada com José Tressoldi Neto (\*02/10/1937 em Garibaldi, RS) - 3 Filhos**

3.7.7.1. Sueli Líbera Tressoldi (\*07/11/1957, Chapecó – SC, †08/07/1994, São Lourenço D'Oeste, SC, casada com Ari Pinto da Silva (\*25/03/1949) – Marcelino Ramos – RS

a) Marcia Pinto da Silva (\*25/03/1981) – Quilombo - SC, casada com José Aldair Bertial López (\*10/07/1969) – General Carneiro – PR

b) Marcelo Pinto da Silva (\*23/04/1982), Quilombo – SC

c) Maurício Pinto da Silva (\*04/07/1994), Quilombo – SC

3.7.7.2. Neodir Francisco Tressoldi (\*25/07/1959), Chapecó – SC, casado com Oneide Nervo Tressoldi (\*06/07/1961), Quilombo – SC

a) Silvana Tressoldi (\*24/01/1981), Quilombo - SC, casada com Neivor Damo (\*8/06/1972), Quilombo- SC

b) Silvete Tressoldi Panarotto (\*30/03/1987), Quilombo – SC, casada com Neimar Panarotto (\*30/03/1980), Quilombo – SC

c) Silmara Tressoldi (\*26/05/1992), Quilombo – SC



3.7.7.3. Neoli Adélia Tressoldi (\*24/03/1961), Chapecó – SC, casada com Adelfo Brandelero (\* 28/11/1957), Quilombo – SC

a) Edinilson Brandelero (\*14/02/1985), Quilombo – SC

b) Edimar Brandelero (\*19/09/1987), Quilombo – SC

c) Edimara Brandelero (\*15/02/1990), Quilombo - SC

**3.7.8. CLAUDINO ANTONIO CELLA (\*01/01/1941 em Colônia Cella – Chapecó – SC), casado com Irene Dionisia Favaretto Cella (\*02/10/1945 em Colônia Cella – Chapecó – SC) – 4 filhos**

3.7.8.1. Ermeli Maria Cella Checchini (\*31/03/1965 em Colônia Cella – Chapecó – SC), casada com Adir Checchini (\*03/06/1964 em Lindóia do Sul – Concórdia – SC)

a) Fernanda Checchini Segalin (\*27/09/1989 em Quilombo, SC), casada com Nedivan Segalin (\*02/07/1986 em Quilombo - SC)

- Davi Eduardo Segalin (\*29/05/2013 em Quilombo-SC)

b) Flávia Checchini (\*11/07/1997 em Quilombo – SC)

3.7.8.2. Zeli Romilda Cella Nervo (\*30/06/1966 em Quilombo – SC), casada com Claudio José Nervo (\*11/12/1963 em Quilombo – SC)

a) Claudécir Nervo (\*15/07/1983 em Quilombo – SC), casado com Dejanira Tressoldi Nervo (\*30/11/1988 em Quilombo- SC)

- Eloisa Tressoldi Nervo (\*30/06/2013 em Quilombo-SC)

b) Claudia Nervo (\*30/07/1989 em Quilombo – SC)

c) Cleiton Nervo (\*13/11/1993 em São Lourenço do Oeste – SC)

3.7.8.3. Valdecir Pedro Cella (\*04/07/1967 em Quilombo – SC)

3.7.8.4. Ivanice Lúcia Cella Starck (\*17/06/1971 em Quilombo – SC), casada com Odacir Luis Starck (\*04/07/1967 em Aratiba – RS)

a) Fabiana Cella Starck (\*28/10/1994 em São Lourenço do Oeste – SC)

b) Larissa Cella Starck (\*28/10/1997 em São Lourenço do Oeste – SC)

**3.7.9. NAIR TEREZINHA CELLA (\*05/04/1943, Colonia Cella, Chapecó, SC), casada com Luiz Pascoalan (\*07/09/1939) – 3 filhos**

3.7.9.1. Ivete Maria Pascoalan (\*22/03/1970), casada com Valdecir Marafon

a) Cristiane Marafon (\*10/12/1991)

b) Cristina Marafon (\*23/12/1994)

c) Daiane Marafon (\*23/06/1996)

3.7.9.2. Sirlei Fátima Pascoalan (\*19/04/1973), casada com Lairton Signorini

a) Bruna Signorini (\*10/03/2000)

3.7.9.3. Mari Lucia Pascoalan (\*04/11/1975), casada com José Wesniesk

a) Amanda Aparecida Wesniesk (\*10/10/1996)

b) Luiz Antônio Wesniesk (\*03/03/1999)

**3.7.10. ÁIRES CELLA (\*05/03/1945), Colônia Cella – Chapecó – SC, casado com Alice Lúcia Favaretto Cella (\*12/04/1949), Colônia Cella – Chapecó – SC – 4 filhos**

3.7.10.1. Lair Mário Cella (\*08/12/1967), Quilombo – SC, casado com Marli Segalin Cella (\*03/05/1971), Quilombo – SC

- a) Jean Carlos Cella (\*01/10/1994), Quilombo – SC
- b) Renata Cella
- 3.7.10.2. Cleusa Terezinha Cella Vanzo (\*20/02/1969), Quilombo – SC, casada com Nelcir Otávio Vanzo (\*15/12/1965), Quilombo – SC
  - a) Kerli Vanzo (\*21/04/1992), São Lourenço D’Oeste – SC
  - b) Kátia Vanzo (\*23/01/1997), São Lourenço D’Oeste – SC
  - c) Claudio Vanzo
- 3.7.10.3. Bruno André Cella (\*20/07/1973), Quilombo – SC
- 3.7.10.4. Marisa Cella (\*15/12/1979), Quilombo - SC

**3.8. JACINTO CELLA (\*10/05/1909 †18/03/1988) e ALBINA ONGHERO (Ongaro) (\*02/03/1908 †26/04/1994). Casamento em 22/11/1930.**

**3.8.1. MARIA TEREZA CELLA CARRARO**

(\*06.01.1931  
†22.05.2015),  
casada com João  
Antonio Carraro  
(\*14-12-1933) –  
Confira o ítem 3.3.4.



- 3.8.1.1. Nédio Luiz Carraro (\*05-03-1956) natural de Chapecó e Maria Edite Favaretto Carraro (\*15-11-53) natural de Guaporé-RS
  - a) Patrícia Maria Carraro (\*05-10-79) Nobres-MT
  - b) Daniela Cristina Carraro (\*19012-83) Nova Mutum-MT
  - c) Talita Regina Carraro (\*01-01-89) Chapecó

3.8.1.2. Neodi José Carraro (\*11-03-58) Chapecó e Delci Pederssetti Carraro (\*15-09-61) Linha D

a) Jonathan Pederssetti

3.8.1.3. Neoli Carlos Carraro (\*05-08-60) casado com Oliva Testa (\*20-02-60) Linha Tarumã

a) Evandro Marcos Carraro (\*17-11-83) Chapecó

b) Rafael Cristiano Cararo (\*10-04-86) Xaxim

3.8.1.4. Neides Terezinha Carraro (\*14-01-63) e Airton Antônio Lazaro (\*26-09-59)

a) João Ricardo Cararo Lazaro (\*26-08-92)

b) Julia Cararo Lazaro (\*27-10-97)

3.8.1.5. Neuri Pedro Carraro (\*22-03-65) e Adriana Terezinha Rampanelli (\*17-07-68) natural de Passo Fundo

a) Emanuel Rampanelli Carraro (\*12-01-2000)

3.8.1.6. Noeli Salete Carraro (\* 27-12-67), casada com Nestor José Galli (\* 01-10-59)

a) Gabriel Batista Galli (\*05-05-96)

3.8.1.7. Eliane Maria Carraro (\*05-01-72) e Gilberto Lazaratto (\*02-03-69, Marau-RS)

a) Gilberto Lazaratto Junior (\* 19-10-94)

**3.8.2. MARCELO JOÃO CELLA (\*20.08.1933 †25/11/2021) e Ângela Ortolan (\*02.08.1934 † 22.08.1996)**

3.8.2.1. Nélío Cella (\*11.06.1955) e Leda Maria Zanella (\*27.12.1957)

a) Larissa Zanella Cella (\*05.12.1984)

b) Nayana Zanella Cella (\*07.08.1987)

3.8.2.2. Lucila Cella (\*02.10.1957) e Osvino Azzolini (\*07.06.1957)

a) Patrícia Cella Azzolini (\*07.04.1983)

- b) Tatiane Cella Azzolini (\*03.07.1985)
- 3.8.2.3. Valmor Cella (\*09.08.1959) e Eleine Gonçalves de Oliveira (\*13.05.1967)
  - a) Marcelo Cella Neto (\*16.02.1990)
- 3.8.2.4. Jairo Cella (\*19.09.1960) e Marlene Vieira Correa (\*18.12.1973)
  - a) Luan Vieira Cella (\*04.11.1993)
  - b) Luena Vieira Cella (\*07.10.1997)
- 3.8.2.5. Gilmar Cella (\*21.06.1962) e Arlete De Costa (\*09.04.1973)
  - a) Sabrina Cella (\*30.03.1994)
  - b) Renan Victor Cella (\*13.05.1997)
  - c) Eduarda Natacha Cella (\*21.06.2002)
- 3.8.2.6. Cleto Cella (\*17/12/1963) e Elizangela Moreira Barreto (\*02/01/1987)
  - a) Cleto Eduardo Moreira Cella (\*31/01/2005)
  - b) Camily Moreira Ortolan Cella (\*24/08/2007)
- 3.8.2.7. Carmen Cella (\*09.01.1966) e Jair Tadeu dos Santos (\*23.11.1962)
  - a) Jackson Tadeu dos Santos (\*28.08.1994)
  - b) Kevin Ricardo Cella dos Santos (\*15.08.2000)
- 3.8.2.8. Renato Cella (\*16.05.1968) e Sandra Vieira dos Santos (\*24.10.1974)
  - a) Renata Cella (\*13.09.1997)
  - b) Matheus Henrique Cella (\*21.06.2007)
- 3.8.2.9. Izabel Cella (\*13.02.1971) e Ivan Vieira Corrêa (\*16.01.1968)
  - a) Thaís Angela Cella Casagrande (\*21.11.1993)
  - b) Gabriela C. Correia (\*15.10.2007)
- 3.8.2.10. Adriana Cella (\*06.12.1973 ⇧....04.1975)

**3.8.3. ALBERTO ANTONIO CELLA** (\*29.01.1936 †22.05.1994) e Etelvina Peron (\*15/04/1940)

3.8.3.1. Ivanilde Cella (\*22/01/1959) e Lauro Tormem (\*23/06/1951), residentes em Chapecó, SC

a) Rafael Tormem (\*28/04/1982), residente em Chapecó, SC

b) Ricardo Cella Tormem (\*03/06/1983) e Aline Braun (\*25/09/1983)

- Henrique Braun Tormem (\*16/12/2011)

- Guilherme Braun Tormem (\*30/04/2014)

3.8.3.2. Valdecir Cella (\*17/09/1960) e Geneci Veronese (\*18/12/1961), residentes em Chapecó, SC

a) Gabriela Veronese Cella (\*24/05/1993 em Chapecó, SC)

b) Jésika Valeska da Silva Cella (\*26/02/1991 em Florianópolis, SC)

3.8.3.3. Ivanir Cella (\*07/11/1962), residente em Chapecó, SC  
– solteiro

**3.8.4. MERCEDES CELLA** – Religiosa Franciscana Missionária de Maria Auxiliadora (28.09.1937)

**3.8.5. LOURDES CATARINA CELLA TARSO** (\*24.11.1940 † ) e Martinho Tarso (\*01.12.1942) – Linha Prata, São Lourenço d'Oeste, SC

3.8.5.1. Gilberto Tarso (\*07.09.1967) e Rosemeri Fátima Biazús (\*13.10.1967). Segundo casamento com Julguete Conci (\*10.03.1970)

a) Jakson Tarso (\*30.09.1989)

b) Taylá Tarso (\*15.05.1993)

3.8.5.2. Vanda Tarso (\*16.06.1969) e Antonio Pavelecini (\*08.04.1961)

- a) Samara Pavelecini (\*14.10.1994)
- b) Hoesley Pavelecini (\*03.04.1997)
- 3.8.5.3. Darlan Tarso (\*16.11.1974) e Sandra Nogueira Martins (\*09.01.1969)
- 3.8.5.4. Denise Tarso (\*23.08.1976) e Elton Antônio Jaguszewski (\*16.12.1967)
  - a) Tatiane Tarso (\*10.03.1994)
  - b) Emanuel Jaguszewski (\*15.08.2014)

**3.8.6. ADÉLIA REGINA CELLA MILAN** (\*01.06.1943 em Chapecó, SC) e Antonio Nildo Milan (\*11/11/1940 em Nova Prata, RS)

3.8.6.1. Aldacir Milan (\*16/06/1962, Chapecó – SC), casado com Loreni Salete Rosados Santos Milan (\*27/05/1962, Chapecó – SC)

a) Robison Milan (\*05/06/1984, Chapecó, SC), casado com Clarice Lemes Da Silva (\*10/04/1986, Chapecó, SC)

- Eduarda Gabrielly Lemes Milan (\*16/02/2008)

b) Roberlei Milan (\*10/06/1985, Chapecó, SC)

c) Rubiana Milan (\*11/11/1986, Chapecó, SC), casada com Ivan Toniazio (\*16/04/1981, Chapecó, SC)

- Vitor Hugo Milan Toniazio (\*09/02/2006, Chapecó, SC)
- Ana Clara Milan Toniazio (\*28/01/2012, Chapecó, SC)

3.8.6.2. Ivania Milan (\*03/06/1964), natural de Chapecó, casada com Sérgio Milan (\*19/07/1958), natural de Chapecó – *Cf. também 3.10.3.1*

a) Tatiane Milan (\*04/10/1988), natural de Chapecó, SC

3.8.6.3. Nilberto Milan (\*30/09/1966), natural de Chapecó, SC, casado com Luci Zanetin Milan (\*23/12/1974), natural de Xaxim

a) Nilberto Júnior Milan (\*31/07/1995), natural de Chapecó, SC

b) Vinisio Milan (\*04/07/1997), natural de Chapecó  
3.8.6.4. Flávio Milan (\*14/02/1969 em Chapecó) e Mirian Tormen Milan (\*29/04/1968 em Chapecó)

a) Fábio Milan (\*02/03/1990 em de Chapecó) e Adreisa Placotnik Zamarchi (\*24/07/1993, Ronda Alta, RS)

b) Anderson Milan (\*24/02/1997 em Chapecó)

3.8.6.5. Ledônia Milan Breansini (\*04/06/1972), natural de Chapecó, casada com Valdinei Antonio Breansini (\*10/07/1972), natural de Chapecó

a) Mateus Breansini (\*07/07/1996), natural de Cordilheira Alta

b) Marcos Antonio Breansini (\*13/10/2001), natural de Cordilheira Alta

3.8.6.6. Giovani Milan (\*29.10.1974), natural de Chapecó, SC, casado com Sonia Maria Begnini (\*28.04.1980), natural de Xaxim, SC

a) Giovana Begnini Milan (\*24/06/2005, Xaxim, SC)

b) Luiz Miguel Begnini Milan (\*06/10/2008, Xaxim, SC)

c) Murilo Begnini Milan (\*22/01/2015, Xaxim, SC)

**3.8.7. ANILVA ANA CELLA** (\*07.11.1945 em Colônia Cella, Chapecó, SC)

**3.8.8. JERSON CAETANO CELLA** (\*03.11.1948, Chapecó, SC) e Elizete Cecília Bordin (\*10.11.1953, Chapecó, SC)

3.8.8.1. Daine Cella (\*10.02.1976, Chapecó, SC) e Chistian Eckstein (\*17.02.1974, Chapecó, SC)

a) Isabela Cella Eckstein (\*20/02/2004, Chapecó, SC)

b) Valentina Cella Eckstein (\*22/11/2006, Chapecó, SC)

3.8.8.2. Tiliane Cella (\*14.12.1978, Chapecó, SC) e Cláudio da Cruz Ferreira (\*16.08.1976, São Luiz Gonzaga, RS)



- a) Manoela Cella Ferreira (\*29/08/2008, Porto Alegre, RS)
  - b) Joanna Cella Ferreira (\*15/10/2010, Chapecó, SC)
- 3.8.8.3. Diego Oscar Cella (\*29.06.1981, Chapecó, SC) e Patrícia Maria Fuccina (\*09/10/.....)

**3.8.9. ZOLEIDE DOMINGAS CELLA (\*02.03.1952 em Colônia Cella, Chapecó, SC)**

3.8.3.1. Francine Cella Dacroce (\*30.07.1985 em Chapecó, SC)

**3.9. ANTONIO CELLA (\*09/02/1911 em Guaporé, RS  
†09/07/1984 em Formosa do Sul, SC) e DOZOLINA  
NEGRI CELLA (\*04/04/1913 em Guaporé, RS  
†20/04/1999 em Formosa do Sul, SC)**



- 3.9.1. Mercedes Angela Cella
- 3.9.2. José Luiz Cella
- 3.9.3. Laudino Mansuetto Cella
- 3.9.4. Azelinda Cella
- 3.9.5. Luiza Cella
- 3.9.6. Raimundo Ernesto Cella
- 3.9.7. Elvira Cella
- 3.9.8. Augusto Vitório Cella
- 3.9.9. Domingos Miguel Cella
- 3.9.10. Dorvalino Alberto Cella
- 3.9.11. Lourdes Maria Cella
- 3.9.12. Jair Jovino Cella
- 3.9.13. Neiva Cella



**3.9.1. MERCEDES ANGELA CELLA CARRARO**, nascida em 11/02/1933, casada com NATALINO ANGELO CARRARO, nascido em 25/12/1933 e falecido em fevereiro 2015).



3.9.1.1. Jaime Francisco Carraro (nascido em 17/08/1955), casado com Maria Carniel Carraro (nascida em 15/02/1957)

- a) Ademir Carraro (nascido em 17/07/1981)
- b) Edilson Carraro (nascido em 16/06/1983)
- c) Ediane Carraro (nascida em 10/03/1995)

3.9.1.2. Gilda Maria Carraro (nascida em 22/03/1958), casada com José Ivo Kratvler (nascido em 08/12/1953, falecido em 25/07/2005)

- a) Danísia Kratvler (nascida em 13/07/1981)
- b) Luciana Kratvler (nascida em 21/03/1985)

3.9.1.3. Jacir Paulo Carraro (nascido em 27/01/1960), casado com Neiva Vanso Carraro (nascida em 11/05/1963)

- a) Cláudia Conte Carraro (nascida em 05/03/1991)
- b) Silvania Carraro (nascida em 23/10/1995)

3.9.1.4. Jovino Caetano Carraro (nascido em 07/08/1961), casado com Serlei Costa Carraro (nascida em 22/01/1955)

3.9.1.5. Zenilde Ana Sachet (nascida em 05/11/1962), casada com Nelci Antônio Sachet (nascido em 12/06/1957)

- a) Silvano Sachet (nascido em 22/06/1984)
- b) Nádia Sachet (nascida em 05/09/1987)
- c) Daiane Sachet (nascida em 22/07/1994)

3.9.1.6. Lurdete Terezinha Carraro Girardi (nascida em 04/07/1964) casada com Diógenes Girardi (nascido em 12/04/1956)

- a) Marcelo Girardi (nascido em 05/01/1987)
- b) Mateus Girardi (nascido em 29/11/1990)

3.9.1.7. Maria Lúcia Carraro Debiasi (nascida em 22/08/1965)  
casada com Valmor Debiasi (nascido em 22/08/1963)

- a) Gissel Debiasi (nascido em 08/02/1989)
- b) Janaine Debiasi (nascida em 30/09/1990)

3.9.1.8. Elenice Carraro Dal Berto (nascida em 19/05/1967),  
casada com Ademar Dal Berto (\*10/05/1970 †02/10/1997)

- a) Analídia Dal Berto (nascida em 24/01/1997)

3.9.1.9. Ivan Carraro (nascido em 07/03/1970), casado com Mirtes  
Maria Lusa Carraro (nascida em 01/08/1970)

- a) Lucas Carraro (nascido em 12/07/1994)
- b) Itamara Carraro (nascida em 30/04/1999)

**3.9.2. JOSÉ LUIZ CELLA** (nascido em 07/05/1934), casado com  
**LÍBERA MARIA CARRARO CELLA** (nascida em 01/03/1932)

3.9.2.1. Leonardo Domingos Cella (nascido em 27/11/1955),  
casado com Judite Maria Denig Cella (nascida em 26/05/1961)

- a) Fernando Vinicius Cella (nascido em 10/02/1986)
- b) Ana Paula Cella (nascida em 24/02/1989)

3.9.2.2. Leonilde Ana Cella Balzan (nascida em 10/02/1959),  
casada com Leodir Mário Balzan (nascido em 18/01/1964)

- a) Carla Balzan (nascida em 28/10/1988)
- b) Maurício Balzan (nascido em 30/09/1991)

3.9.2.3. Duílio Cella (nascido em 18/05/1961) casado com Ivete  
Maria Balzan Cella (nascida em 30/06/1965)

a) Diego Cella (nascido em 16/11/1997)

3.9.2.4. Nélio Ari Cella (nascido aos 06/10/1963) casado com Odete Terezinha Spagnollo Cella (nascida em 01/01/1963)

a) Claudinei Cella (nascido em 27/11/1989)

b) Rodrigo Cella (nascido em 19/05/1993)

c) Fabieli Cella (nascida em 22/10/1998)

3.9.2.5. Nelso Antônio Cella (nascido em 10/12/1966), casado com Vaini Maria Lorenset Cella (nascida em 02/06/1965)

a) Patrícia Cella (nascida em 29/08/1993)

b) Eloísa Cella (nascida em 14/03/1997)

c) Felipe Cella (nascido em 10/09/1999)

**3.9.3. LAUDINO MANSUETTO CELLA** (nascido em 08/11/1935), casado com ANGELA MIOR CELLA (nascida em 22/12/1935).

3.9.3.1. Ivo Cella (nascido em 15/05/1960) casado com Marisete Jordani Cella (nascida em 03/09/1966)

a) Nathyeli Cella  
(nascida em 25/08/1991)

b) Iury Cella (nascido em 11/03/1994)



3.9.3.2. Ivete Cella Taffarel (nascida em 24/11/1962) casada com Delcy Batista Taffarel (nascido em 06/08/1960)

- a) Daiane Taffarel (nascida em 16/08/1985)
- b) Marisol Taffarel (nascida em 02/06/1987)

3.9.3.3. Ivone Cella da Silva (nascida em 24/03/1965) casada com Dirceu da Silva (nascido em 09/05/1963)

- a) Angela Cella da Silva (nascida em 25/03/2002)
- b) Filipe Cella da Silva (\*26/06/2004)

3.9.3.4. Ivanor Cella (nascido em 12/05/1967), casado com Luciméri Balzan Cella (nascida em 03/11/1967)

- a) Guilherme Augusto Cella (nascido em 11/11/1991)
- b) Mateus Cella (nascido em 21/01/1995)
- c) Luciana Cella (nascida em 11/01/1997)

3.9.3.5. Ivanei Cella (nascida em 17/12/1968)

- a) Débora Cella Kuiava (nascida em 17/11/2000)

**3.9.4. IRMÃ AZELINDA CELLA** (nascida em 07/06/1937 em Colônia Cella, Chapecó, SC †24/04/2000 em Ceilândia, DF) – Franciscana Missionária de Maria Auxiliadora



**3.9.5. IRMÃ LUÍZA CELLA** (nascida em 22/07/1939 em Colônia Cella, Chapecó, SC †22/06/2001 em Natal, RN) – Franciscana Missionária de Maria Auxiliadora

**3.9.6. RAIMUNDO ERNESTO CELLA** (nascido em 05/05/1941) casado com Pierina Carraro Cella (nascida em 29/06/1940 - *in memorian*)

3.9.6.1. Jandira Cella Tozzo (nascida em 27/10/1962), casada com Altair Paulo Tozzo (nascido em 25/01/1951)

- a) Licéia Tozzo (nascida em 05/07/1985)
- b) João Paulo Tozzo (nascido em 19/04/1989)

3.9.6.2. Jandir Cella (nascido em 30/05/1964), casado com Marli Lorenset Cella (nascida em 04/12/1970)

- a) Jaiane Cella (nascida em 17/02/1991)
- b) Júlio César Cella (nascido em 09/07/1993)

3.9.6.3. Genir Cella (nascido em 30/05/1966), casado com Ana Rita Smaniotto Cella (nascida em 08/03/1965)

- a) Giovana Cella (nascida em 12/12/1989)
- b) Genir Cella Júnior (nascido em 06/08/1998)

3.9.6.4. Geneci Cella Possamai (nascida em 29/11/1968) casada com Ronaldo José Possamai (nascido em 04/03/1959)

- a) Maria Laura Cella Possamai (nascida em 11/06/1996)

3.9.6.5. Jaime Cella (nascido em 17/02/1970), casado com Alda Nervo Cella (nascida em 12/07/1973)

- a) Jean Carlos Cella (nascido em 16/03/1993)
- b) Janaina Patrícia Cella (nascida em 21/09/1996)

3.9.6.6. Gilvan Cella (nascido em 16/12/1974) casado com Eliane Aparecida Tigre Cella (nascida em 03/07/1977)

- a) Ricardo Augusto Cella (nascido em 13/04/2002)

b) Ana Luiza Cella – Xanxerê, SC

2º casamento de: RAIMUNDO ERNESTO CELLA: casado com CLECI TERESINHA GRABOSKI CELLA (nascida em 13/07/1962)

3.9.6.7. Francieli Cella (nascida em 22/11/1991)

**3.9.7. IRMÃ ELVIRA CELLA** (nascida em 08/02/1943 em Colônia Cella, Chapecó, SC) – Franciscana Missionária de Maria Auxiliadora.



**3.9.8. AUGUSTO VITÓRIO CELLA** (nascido em 01/02/1945), casado com Alzira Costela Cella (nascida em 09/03/1944)

3.9.8.1. Daniela Cella (nascida em 15/03/1971)

3.9.8.2. Emerson Cella (nascido em 18/06/1973) casado com Sandra Regina Cella

(nascida em 20/02/1966)

a) Diana Cella (nascida em 22/08/2002)

3.9.8.3. Luciane Cella (nascida em 25/12/1979)

**3.9.9. DOMINGOS MIGUEL CELLA** (nascido em 29/09/1946), casado com Luíza Ema Favaretto Cella (nascida em 18/06/1947).

3.9.9.1. Ivanir Cella (nascido em 22/02/1969) casado com Cátia Regina Frasson Cella (nascida em 04/07/1972)

a) Daniel Cella (nascido em 14/10/1994)

b) Kelly Regina Cella (nascida em 17/12/1997)



- c) Danieli Cella (nascida em 11/06/2004)
- 3.9.9.2. Jocimar Cella (nascido em 07/04/1970) casado com Adriani Marli Otowicz Cella (nascida em 01/03/1976)
  - a) Ana Paula Cella (nascida em 15/09/1995)
  - b) Gabriel Cella (nascido em 23/04/2001)
- 3.9.9.3. Juciliane Cella (nascida em 20/06/1973)
  - a) Taís Vitória Cella (nascida em 31/05/2003)
- 3.9.9.4. Eledônia Cella (nascida em 20/10/1980)
  - a) Lucas Wilian Bilheri (nascido em 10/12/2010)

**3.9.10. DORVALINO ALBERTO CELLA** (nascido em 04/10/1948) casado com NEIVE MARIA REGINATO CELLA (nascida em 19/03/1951)

- 3.9.10.1. Dirceu Cella (nascido em 01/05/1971), casado com Jani Maria Lopes Paz Cella (\*06/02/1972)
  - a) Luiz Miguel Cella (\*23/02/2008)
- 3.9.10.2. Rosenei Cella (nascida em 30/11/1973) casada com Vené Junior Bertollo (\*21/05/1976)
  - a) João Vítor Bertollo (nascido em 30/03/1998)
- 3.9.10.3. Alcione Cella (nascida em 03/09/1980), casada com Ivânio Ricardo Warcken Berticelli (\*03/07/1977)
  - a) Luísa Cella Berticelli (\*15/08/2011)
  - b) Júlia Cella Berticelli (\*10/11/2013)

**3.9.11. LOURDES MARIA CELLA** (nascida em 11/02//1951), casada com Marcos Antônio de Paula (nascido em 24/03/1952)

3.9.11.1. Sandro Marcos de Paula (nascido em 14/03/1974), casado com Silvana Lunelli de Paula (nascida em 17/07/1972)

a) Alessandro Lunelli de Paula (nascido em 11/05/1997)

3.9.11.2. Cristiane Patrícia de Paula (nascida em 17/03/1978 casada com Eduardo Moraes de Araújo (nascido em 27/06/1980)

**3.9.12. JAIR JOVINO CELLA** (nascido em 31/03/1953 † 07/2025) casado com Idalina Sachet Cella (nascida em 21/09/1958)

3.9.12.1. Everton Cella (nascido em 01/03/1983)

3.9.12.2. Edimar Cella (nascido em 27/02/1985)

3.9.12.3. César Cella (nascido em 23/01/1987)

3.9.12.4. Karina Cella (nascida em 23/01/1992)

**3.9.13. NEIVA CELLA SIMONATTO** (nascida em 01/12/1955) casada com Heitor Simonatto (nascido em 07/01/1955)

3.9.13.1. Sidinei Simonatto (nascido em 04/11/1980)

3.9.13.2. Juliana Simonatto (nascida em 18/08/1984)

3.9.13.3. Tiago Simonatto (nascido em 26/06/1987)

**3.10. REGINA ROSA CELLA (\*27/09/1913 †2005) e ERNESTO CELLA (ele falecido) 2º casamento com PEDRO BRIGHENTI (12/06/1917 †31/07/2002) – Colônia Cella, Chapecó, SC**



3.10.1. JOÃO CELLA e Lôide Jordan

3.10.2. MERCEDES CELLA JORDAN e Guerino Jordan

3.10.3. ELVIRA CELLA MILAN e Sistílio Milan – *Colônia Cella, Chapecó, SC*

3.10.4. VITÓRIO BRIGHENTI e Rosa Marafon – *Colônia Cella, Chapecó, SC*

3.10.5. TEREZINHA BRIGHENTI TASCA e Silvino Tasca

3.10.6. EVA BRIGHENTI (\*1944) – *Chapecó, SC*

3.10.7. IVO BRIGHENTI e Nelci Jordan – *Colônia Cella, Chapecó, SC*

3.10.8. MARIA BRIGHENTI VANAZI e Danilo Vanazi

3.10.9. IRENE BRIGHENTI CUNICO e Marino Cunico – *Colônia Bacia, Chapecó, SC*

- 3.10.10. JOSÉ BRIGHENTI e Vânia Ivete Zanoni – *Colônia Cella, Chapecó, SC*
- 3.10.11. CLAUDETE BRIGHENTI e Jorge dos Santos – *Chapecó, SC*
- 3.10.12. LAUDETE BRIGHENTI BRESSAN e Valdir Bressan – *Chapecó, SC*

### **3.10.1. JOÃO CELLA e Lóide Jordan**

### **3.10.2. MERCEDES CELLA JORDAN e Guerino Jordan**

### **3.10.3. ELVIRA ERNESTA CELLA MILAN (\*02/10/1936), casada com Sestilio Pedro Milan (\*16/03/1934 ‡30/01/1991)**

3.10.3.1. SÉRGIO MILAN (\*19/07/1958), casado com Ivania Milan (\*03/06/1954) – *Cf. também 3.8.6.2.*

a) Tatiane Milan (\*04/10/1988).

3.10.3.2. IVO MILAN (\*28/11/1959), casado com Claudinete Tecchio Milan (\*23/01/1965)

a) Gabriela Milan (\*14/06/1989)

b) Emanuela Milan (\*10/07/1990)

c) Daniela Milan (\*03/05/1993)

3.10.3.3. CARLINHOS MILAN (\*03/08/1961) e Marinês Onghero (\*27/11/1966)

a) Lucas André Milan (\*26/10/1990)

b) Jonas Francisco Milan (\*14/01/1997)

3.10.3.4. DARCI MILAN (\*03/07/1963)

3.10.3.5. JOSÉ MILAN NETO (\*07/08/1965)

3.10.3.6. SIRO MILAN (\*18/07/1967), casado com Luciana Gris (\*04/04/1979)

3.10.3..7. SANDRA MARIA MILAN (\*19/01/1969), foi casada com Gilmar Antonio Zanotto (\*04/07/1965)

a) Elizangela Zanotto (\*07/11/1985)

b) Leandro Milan Zanotto (\*05/11/1990)

**3.10.4. VITÓRIO JOSÉ BRIGHENTI (\*12/01/1940 †2017),**  
casado com Rosa Marafon Brighenti (\*10/09/1943)

3.3.4.1. EDOVINO BRIGHENTI (\*25/08/1961), casado com Rosivania Brighenti (\*04/08/1977)

a) Gean Brighenti (\*06/06/1995)

3.10.4.2. CARLOS BRIGHENTI (†27/11/1962)

3.10.4.3. AMARILDO BRIGHENTI (\*22/03/1964), casado com Soleni Faé Brighenti (\*18/10/1966)

a) Sabrina Brighenti (\*10/01/1990)

b) Alison Brighenti (\*01/10/1994)

3.10.4.4. SALETE BRIGHENTI (\*14/01/1966) e ...

a) Geferson Brighenti (\*06/01/1987)

b) Tales Brighenti (\*20/08/1998)

3.10.4.5. IVANETE MARIA BRINGHENTTI (\*23/07/1967 em Chapecó, SC), casada com Antonio Franceschina (\*28/02/1964 em Chapecó, SC)

a) Michel Antonio Franceschina (\*26/09/1987 em Chapecó, SC)

b) Bruna Franceschina (\*07/12/1992 em Chapecó, SC)

c) Mateus Antonio Franceschina (\*02/09/2002 em Chapecó, SC)

3.10.4.6. VALDIR BRIGHENTI (\*17/12/1968), foi casado com Katia Mônica Cella (\*09/12/1969) – *Cf. também 3.2.10.1.*

a) Karine Cella Bringhenti (\*26/07/1990)

b) Camila Cella Bringhenti (\*17/03/1993)

3.10.4.7. ELEDONIA BRIGHENTI (\*20/09/1971), casada com Marcos Dalavale (\*26/01/1949)

- a) Alexia Dalavale (\*04/11/1995)
- b) Alen Dalavale (\*21/11/2000)
- 3.10.4.8. NADIA BRIGHENTI BIANCHI (\*17/05/1978), casada com Nildemar Bianchi (\*30/10/1978)
- 3.10.4.9. FERNANDO BRIGHENTI (\*10/07/1979)
- 3.10.5. TEREZINHA BRIGHENTI TASCA (\*16/02/1942),**  
casada com Selvino Tasca (\*09/02/1941)
- 3.10.5.1. FLORI TASCA (\*10/03/1968), casado com Magda Demartini Tasca (\*3/11/1973)
  - a) Jovana Tasca (\*19/08/1991)
- 3.10.5.2. SOLANGE TASCA LAZZAROTTO (\*22/08/1972), casada com Claudio José Lazzarotto (\*06/04/1966)
- 3.10.5.3. SILVIO TASCA (\*21/01/1975), casado com Rosane Aparecida Rocha Tasca (\*28/07/1975)
- 3.10.6. EVA BRIGHENTI (\*03/05/1944)**
- 3.10.7. IVO BRIGHENTI (\*03/10/1946),** casado com Nelci Giordan Brighenti (\*11/04/1952)
- 3.10.7.1. LEONIR BRIGHENTI (\*08/12/1971), casado com Elianês Sgarbossa Brighenti (\*06/01/1975)
  - a) Leonardo Brighenti (\*25/04/2002)
- 3.10.7.2. CLAUDIA BRIGHENTI PECCIN (\*06/10/1973), casada com Ari Peccin (\*10/05/66)
  - a) Fabio Peccin (\*14/12/1995)
- 3.10.7.3. GIOVANI BRIGHENTI (\*23/05/1983)
- 3.10.8. MARIA BRIGHENTI VANAZI (\*11/11/1948),** casada com Danilo Vanazi (\*29/01/1946)

3.10.8.1. NELCI VANAZI BRUM (\*25/09/1971), casada com Anderson Brum (\*25/03/1974)

a) Gabriela Vanazi Brum (\*09/09/2000)

3.10.8.2. ADENILSON VANAZI (\*27/07/1974)

**3.10.9. IRENE BRIGHENTI CUNICO (\*16/12/1950)**, casada com Marino Cunico (\*08/01/1952)

3.10.9.1. Betania Cunico (\*01/05/1977)

3.10.9.2. Fabiana Cunico (\*27/10/1982)

**3.10.10. JOSÉ ANGELO BRIGHENTI (\*14/08/1954 em Colônia Cella, Chapecó, SC)**, casado com Vania Ivete Zanoni Brighenti (\*10/09/1961 em ...)

3.10.10.1. Daniela Regina Brighenti (\*10/09/1981 em ...)

3.10.10.2. Viviane Aline Brighenti (\*28/05/1985 em ...)

3.10.10.3. Junior José Brighenti (\*12/11/1997 em ...)

**3.10.11. LAULETE MARIA BRIGHENTI (\*29/07/1956)**, casada com Ivaldir Bressan (\*12/01/1957)

3.10.11.1. Franciello Bressan (\*20/11/1981)

3.10.11.2. Tiago Bressan (\*10/06/1984 +01/08/1985)

3.10.11.3. Paulo Bressan (\*13/04/1994)

**3.10.12. CLAUDETE MARIA BRIGHENTI (\*29/07/1956)**

3.10.12.1. Rodrigo Brighenti (\*18/02/1993)

**4**

# **LUIGIA CELLA**



Stato: **REPUBBLICA ITALIANA**  
Etat:  
Staat:  
Estado:  
Staat:  
Dovlet:

**A**

Comune di: **NOTTA DI LIVENZA (TV)**  
Commune de:  
Gemeinde:  
Municipality:  
Municipio de:  
Gemeente:  
Köy veya mahalle:

**ATTO N. 115 P.I S. = ANNO 1874**

**Estratto dai registri degli atti di nascita**  
Extrait des registres de l'état civil concernant une naissance  
Auszug aus dem Geburtsregister  
Extract of the register of births  
Extracto del registro de nacimientos  
Uittreksel uit de registers van de burgerlijke stand omtrent een geboorte  
Doguma ait nûfus kayıt hûlasası sureti

- a) Luogo di nascita - lieu de naissance - Geburtsort - place of birth - lugar de nacimiento - plaats van geboorte - doğum yeri
- b) Data di nascita - date de naissance - Geburtsdatum - date of birth - fecha de nacimiento - datum van geboorte - doğum tarihi
- c) Sesso del bambino - sexe de l'enfant - Geschlecht des Kindes - sex of the child - sexo del niño - geslacht van het kind - çocuk cinsiyeti
- d) Cognome del bambino - nom de famille de l'enfant - Familienname des Kindes - surname of child - apellido del niño - familienaam van het kind - çocukun soyadı
- e) Nomi del bambino - prénoms de l'enfant - Vornamen des Kindes - christian names of the child - nombres de pila del niño - voornamen van het kind - çocukun adı
- f) Cognome del padre - nom de famille du père - Familienname des Vaters - surname of the father - apellido de padre - familienaam van de vader - babasının soyadı
- g) Nomi del padre - prénoms du père - Vornamen des Vaters - christian names of the father - nombres de pila del padre - voornamen van de vader - babasının adı
- h) Cognome da nubile della madre - nom de jeune fille de la mère - Mädchenname der Mutter - maiden name of the mother - apellido de soltera de la madre - meisjesnaam van de moeder - anasının evlenmeden önceki soyadı
- i) Nomi della madre - prénoms de la mère - Vornamen der Mutter - christian names of the mother - nombres de pila de la madre - voornamen van de moeder - anasının adı

**NOTTA DI LIVENZA (TV)**

**02.08.1874**

**F**

**CELLA**

**LUIGIA**

**CELLA**

**LUIGI**

**BUCCIOL**

**REGINA**

**ANNOTAZIONI: nessuna**

Data in cui è rilasciato l'estratto con firma e bollo dell'ufficio - date de délivrance, signature et sceau du dépositaire - Ausstellungdatum, Unterschrift und Consigniegel des Registerführers - data of issue, signature and seal of keeper - fecha de expedición firma y sello del depositario - datum van afgifte, ondertekening en zegel van de bewaarder - verprijings-tarih, notus (shahi sahriye) mamurum imzasi ve mührü

**NOTTA DI LIVENZA**

**21 MAG. 2001**



*Il Ufficiale dello stato civile*  
*Anna Rita GILBERTO*

#### 4. LUIGIA CELLA (\*1874 †?)

LUIGIA CELLA (Lúcia) – nasceu a 02/08/1874 em Motta di Livenza, Treviso, Veneto, Itália. Filha de Luigi Cella e Regina Buccioli. (Cf. Comune di Motta di Livenza (TV) - Atto n. 115 P.IS.= ANNO 1874).

Em seu registro de nascimento faz menção da localidade em que vivia a família: *San Giovanni di Motta*; também a idade de seu pai Luigi: 32 anos.

Luigia chegou ao Brasil com onze anos de idade junto com seus pais e irmãos<sup>18</sup>.

Casou aos 20 anos em 16/05/1894 com AGOSTINHO PRASOTTO (ou Presotto – 25 anos), filho de Giovanni e Francesca Prasotto. Aqui aparece com o nome brasileiro de LÚCIA, filha de Luigi e Regina Busiol.<sup>19</sup>

Não dispomos de dados mais precisos sobre seus descendentes. Necessário se faz uma pesquisa mais acurada no Rio Grande do Sul.

Outros dados recebidos via e-mail do Sr. Giorgio de Guglielmi da província de Vicenza – Itália, relata que Luigia Cella casou com alguém de sobrenome Moretto. A mesma seria natural da Paróquia de San Silvestro di Lorenzaga, Motta di Livenza, TV (obs.: dados improváveis).

---

<sup>18</sup> Cf. arquivo histórico do Rio Grande do Sul. *Alfredo Chaves. Imigração e povoamento, 1886-1888*. EST-CR.

<sup>19</sup> Cf. Paróquia de Alfredo Chaves, RS, 1, n. 41, p. 50.

**5**

**PIETRO CELLA**



Stato: REPUBBLICA ITALIANA

Etat:

Staat:

Stade:

Estado:

Staat:

Dovlet:

A

Comune di: MOTTA DI LIVENZA (TV)

Commune de:

Gemeinde:

Municipality:

Municipio de:

Gemeente:

Köy veya mahalle:

ATTO N.

181 P.I S.= ANNO 1876

Estratto dai registri degli atti di nascita  
Extrait des registres de l'état civil concernant une naissance  
Auszug aus dem Geburtsregister  
Extract of the register of births  
Extracto del registro de nacimientos  
Uittreksel uit de registers van de burgerlijke stand omtrent een geboorte  
Doguma alt nüfus kayıt hülâsası sureti

- a) Luogo di nascita - lieu de naissance - Geburtsort - place of birth - lugar de nacimiento - plaats van geboorte - doğum yeri
- b) Date di nascita - date de naissance - Geburtsdatum - date of birth - fecha de nacimiento - datum van geboorte - doğum tarihi
- c) Sesso del bambino - sexe de l'enfant - Geschlecht des Kindes - sex of the child - sexo del niño - geslacht van het kind - çocuğun cinsiyeti
- d) Cognome del bambino - nom de famille de l'enfant - Familienname des Kindes - surname of child - apellido del niño - familiennaam van het kind - çocuğun soyadı
- e) Nomi del bambino - prénoms de l'enfant - Vornamen des Kindes - christian names of the child - nombres de pila del niño - voornamen van het kind - çocuğun adı
- f) Cognome del padre - nom de famille du père - Familienname des Vaters - surname of the father - apellido del padre - familiennaam van de vader - babasının soyadı
- g) Nomi del padre - prénoms du père - Vornamen des Vaters - Christian names of the father - nombres de pila del padre - voornamen van de vader - babasının adı
- h) Cognome da nubile della madre - nom de jeune fille de la mère - Mädchenname der Mutter - maiden name of the mother - apellido de soltera de la madre - meisjesnaam van de moeder - anasının evlenmeden öncesi soyadı
- i) Nomi della madre - prénoms de la mère - Vornamen der Mutter - christian names of the mother - nombres de pila de la madre - voornamen van de moeder - anasının adı

MOTTA DI LIVENZA (TV)

14.09.1876

M

CELLA

PIETRO

CELLA

LUIGI

BUCCIOL

REGINA

ANNOTAZIONI: nessuna

Data in cui è rilasciato l'estratto con firma e bollo dell'ufficio - date de délivrance, signature et sceau du dépositaire - Ausstellungswort, Unterschrift und Dienstsegel des Registerführers - date of issue, signature and seal of keeper - fecha de expedición firma y sello del depositario - datum van afgifte, ondertekening en zegel van de bewaarder - verrijt tarihi, mübre (ahvali sahıstı) memurunun imzası ve mührü

MOTTA DI LIVENZA

21 MAG. 2001



Ufficio dello Stato civile

Anna Rita GIARDINO

**5. PIETRO (Pedro) CELLA (\*1876 † 1957) e  
MARIA CANANESE (ou Canadese)  
(\*1880 Itália † 1958)**



**Pietro** nasceu no município de Motta di Livenza, Província de Treviso, Veneto, Itália no dia 14/09/1876. Faleceu em Rio das Antas, SC, Brasil em 16/10/1956 (ou 1957). Imigrou para o Brasil (Alfredo, Chaves/Serrafina Corrêa, RS) junto com seus pais Luigi Cella e Regina Bucciol. Casou com Maria Cananese, ela também natural da Itália e falecida em Rio das Antas, SC, Brasil em 1958. O casal viveu a maior parte da vida em Caçador, SC.

## FILHOS DE PIETRO CELLA E MARIA CANANESE:

5.1. ANDREA CELLA (Venâncio Aires, RS)

5.2. ERNESTO CELLA  
(\*1906 em Serrafina  
Corrêa, RS †30.08.1970  
em Rio das Antas,  
SC) e Adele Tesser

5.3. DUZOLINA CELLA  
(\*Guaporé, RS †  
Caçador, SC) e José  
Zumprogno (†)

5.4. JOSÉ CELLA  
(\*Guaporé, RS †  
Venâncio Aires, RS)

5.5. JENOVEFA CELLA  
(\*Guaporé, RS †  
Caçador, SC) e Luiz  
Basejo (†)

5.6. AUGUSTO CELLA  
(\*Guaporé, RS † Guarani-Açú, PR em 1955) e Rosalina  
Gonçalves († Curitiba, PR)

5.7. AVELINO CELLA (\*Guaporé, RS † Caçador, SC 1937:  
assassinado aos 12 anos)

5.8. REGINA CELLA (\*Guaporé, RS † Arapongas, PR) e  
Juventino Moreira (†)

5.9. AMABILE CELLA (\*Guaporé, RS † Caçador, SC) e João  
Maria Fernandes († Caçador, SC)

5.10. IRMA CELLA (\*Caçador, SC † Curitiba, PR)

5.11. LUIZA CELLA e Tomás Gonçalves (Jupia, São Lourenço  
do Oeste, SC)

5.12. MINERVINA CELLA e Fortunato Nunes Silva



## **5.1. ANDREA CELLA (Venâncio Aires, RS)**

## **5.2. ERNESTO CELLA (\*1906 em Serrafina Corrêa, RS † 30.08.1970 em Rio das Antas, SC) e ADELE TESSER**



Ernesto Cella, ao centro.

### **5.2.1. GEMMA LUCIA CELLA (\*01/01/1928 em Guaporé, RS †23/03/1987 em Quedas do Iguaçu, PR) e Otávio Antunes Pontes (\*17/09/1932 em Caçador, SC †29/04/1995 em**



Quedas do Iguacú, PR) – *Residências: Rio das Antas, SC; São João, PR; Quedas do Iguacú, PR*

5.2.1.1. NEI LUIZ PONTES (\*15/01/1957 em Rio das Antas, Caçador, SC) e Deucélia Figueiredo (\*04/05/1967 em Rio das Antas, SC †14/02/2012) – *Residência: Curitiba, PR*

a) Fernando Pontes (\*27/07/1983 em Salto do Lontra, PR †14/02/2012)

b) André Luiz Pontes (\*09/10/1986 em Curitiba, PR)

• Nikoly Hariadne Pontes (\*24/02/2010) – Palmas, PR

c) Vinicius Pontes (\*19/06/1988 em Curitiba, PR)

5.2.1.1. NEI LUIZ PONTES e Simone Sutil

5.2.1.2. DIONATO PONTES (\*20/01/1958 em Coronel Vivida, PR) e Carmem Denise Ferri (\*20/04/1968 em Dois Vizinhos, PR) – *Residência: Chapecó, SC*

a) Rodrigo Ferri Pontes (\*18/02/1992 em Dois Vizinhos, PR)

b) Amanda Ferri Pontes (\*09/03/1995 em Chapecó, SC)

5.2.1.3. ILEUZA MARIA PONTES (\*17/04/1960 em Rio das Antas, SC) e Jorge Farias – *Residência: Quedas do Iguacú, PR*

5.2.1.4. ELEIDA TEREZINHA PONTES (\*18/11/1966 em Rio das Antas, SC) e Valmor Sarturi – *Residência: Jaguariaíva, PR*

a) Ana Lúcia Sarturi (\*29/08/1987 em Dois Vizinhos, PR)

5.2.1.4. ELEIDA MARIA PONTES e Darcício Benincá

**5.2.2. LEONILDA CELLA e João Pontes – *Residência: Caçador, SC***



5.2.2.1. ANTONIO  
CELLA PONTES



### 5.2.3. ALCIDES CELLA (\*18/07/1930 †06/07/2009) e Odila



Sadi Cella, Odila Bodanese Cella e Alcides Cella - Caçador, SC, 04/02/2011

Bodanese  
(\*08/02/1933  
†04/07/2011) –  
*Residência:*  
*Caçador, SC*  
5.2.3.1. NEY LUIZ  
CELLA  
(\*26.01.1951) e  
Raquel Potier

(\*15.11.1953) - *Residência: Porto Alegre, RS*

- a) Leiza Adriana Potier Cella (\*03.03.1975)
- b) André Paolo Potier Cella (\*10.07.1979)

### 5.2.3.2. NEUSA MARIA CELLA (22/08/1953) e Vilmar Uliana

- a) Ana Paula Uliana (\*27/05/1975)
- b) Bruna Laís Cella (\*12/12/1996)

### 5.2.3.3. JANDIR ANTONIO CELLA (\*27/12/1954 - desaparecido) e Vera Lucia Cella

- a) Fábio Alcides Cella (\*05/06/1976) - gêmeo
- b) Fernando Antonio Cella (\*05/06/1976) – gêmeo, casado com Claudete Confians
  - Francisco Cella (\*14/03/2014)
- c) Grazielle Cella (\*03/09/1988)
  - Henrique Cella (\*14/12/2012)
- d) Willian Cella (\*27/12/ ) (de Nilda)
- e) Wellington Cella (\* †) (de Nilda)
- f) Jairo Cella (\*28/12/ )

## 5.3. DUZOLINA CELLA (\*Guaporé, RS † Caçador, SC e José Zumprogno

## **5.4. JOSÉ CELLA (\* 02/08/1908 em Guaporé, RS † 1983) e Oliva Sartori (1907-1962)**

5.4.1 - Mário Cella (15.07.1929), Mariano Moro-RS

5.4.2 - Aurentino Cella (08.10.1930), Mariano Moro-RS

5.4.3 - Marino Cella (15.12.1933), Mariano Moro-RS

5.4.4 - Maria Cella (22.01.1937), Mariano Morro-RS

5.4.5 - Orlando Cella (15.10.1937 †29.09.1996), Mariano Morro-RS

5.4.6 - Iolanda Cella (04.01.1940), Mariano morro-RS

5.4.7 - Ortenila Cella (20.05.1942), São Marcos-RS

5.4.8 - Jardelino Cella (24.11.1944), Mariano Moro-RS

5.4.9 - Odila Cella (12.04.1948), Mariano Moro-RS

5.4.10 - Nelso Cella (16.10.1950), Mariano Moro-RS

### **5.4.1. Mário Cella (15.07.1929) e Malvina Bisogrin Cella (06.11.1934)**

5.4.1.1 - Elio Cella (09.10.1953) casado com Adiles Débora Cella (07.04.1951)

a) Ivanete Cella Brusamarela (28.08.1975), casada com Sirineu Brusamarela (05.07.1975)

- Cristiane e Cleiton Brusamarela.

b) Isabel Cella Banacheski (13.02.1980) casada com Marcos Banacheski (04.01.1975)

- Vanderlei Cella (28.09.1984)

5.4.1.2 - Vitelio Cella (01.06.1955) casado com Irmã Sartori Cella (20.04.1955)

a) Elisandra Cella (12.02.1971) casada com Valdir Bisognim (04.03.1968)

- Maicon André Bisognim.

- b) Leandro Cella (13.04.1975) casado com Sandra Ribeiro de Moraes (07.10.1979)
- c) Fernanda Andréia Cella (16.06.1988)
- 5.4.1.3 - Gema Cella (07.01.1957 †16.01.1957)
- 5.4.1.4 - José Cella (04.08.1959)
- 5.4.1.5 - Antonio Cella (29.09.1962) casado com Arlete Barbieri Cella (17.11.1966)
  - a) Nilvanio Cella (24.08.1990)
  - b) Andrei Marcos Cella (28.02.1992)
  - c) Nilvonei Carlos Cella (28.08.1995)
- 5.4.1.6 - Terezinha Cella (07.01.1964)
- 5.4.1.7 - Nelsi Cella (28.10.1965) casada com Edenir da Rosa (04.06.1966)
  - a) Camila da Rosa Cella (19.09.1997)
- 5.4.1.8 - Rosinha Cella (03.10.1967) casada com Roque Santos Pascalim (11.08.1973)
  - a) Willian Pascalim (04.08.1999)
- 5.4.1.9 - Gelsi Cella (19.12.1972)
- 5.4.1.10 - Clesi Cella (22.12.1975) casada com: Amarildo Faggiom (22.08.1971)
  - a) Leonardo Faggiom (28.08.1995)
  - b) Leomar Faggion (10.03.2006)

**5.4.2. Aurentino Cella (08.10.1930) e Josefina Debona Cella (05.04.1932). Filhos:**

- 5.4.2.1- Celso Cella (06.10.1930) casado com Olga Sartori Cella (02.04.1958)
  - a) Disnei Paula Cella (03.09.1980), casada com Fabiano Franga (20.11.1978)
  - b) Fabiano Cella (21.03.1984)
  - c) Luciano Marcos Cella (20.04.1994)

- 5.4.2.2 - Odete Cella (17.02.1955), casada com Sergio Vargas (30.05.1953)
- a) Densi Cristina Vargas (30.01.1978), casada com Adir Idebrados Vargas (15.06.1974)
  - b) Amanda Vargas
  - c) Daiane Vargas (01.09.1984)
- 5.4.2.3 - Salete Cella (19.05.1957), casada com Valdomiro Mandrik (15.08.1955)
- a) Marcio Mandrik (15.08.1973)
  - b) Mauro Mandrik (20.04.1974), casado com Janadaia Pedro Mandrik (13.09.1978)
  - c) Eliane Mandrik (06.12.1978), casada com André Bonatto (08.10.1975)
    - Lilá Mandrik Bonatto (09.05.1997)
  - d) Luciana Mandrik (14.07.1990)
- 5.4.2.4 - Leonir Cella (14.03.1959), casado com Enegir Mandrik Cella (23.01.1958)
- a) Juliano Cella (06.08.1981)
  - b) Sintia Cella (06.10.1984), casada com Avelino Junior Bortolon (06.10.1975)
    - Iasmim Bortolon (22.07.2002)
- 5.4.2.5 - Leda Cella (24.09.1963), casada com Valtuir Boscato (25.09.1965)
- a) Tairom Boscato (13.02.1989)
  - b) Amelise Boscato (29.11.1995)
- 5.4.2.6 - Janir Cella (04.04.1968), casado com Rosicler Suzin Cella (23.10.1963)
- a) Marcos Cella (14.01.1994)
  - b) Natalia Cristina Cella (16.02.2001)
- 5.4.2.7 - Ladir Cella (08.06.1970)
- 5.4.2.8 - Dilene Cella (05.10.1973), casada com Irineu Fransiscon (14.11.1971)
- a) Lucas Fransiscon (16.02.1997).

### **5.4.3. Mariano Cella (15/12/....), solteiro**

### **5.4.4. Maria Cella (22.01.1936), casada com João Machado da Silva (19.01.1937)**

5.4.4.1 - Mauri Machado da Silva (16.08.1964 †18.10.1973)

5.4.4.2 - Gilmar Machado da Silva (25.12.1966 †18.10.1973)

5.4.4.3 - Marli Machado da Silva (18.03.1969), casada com Lorival Salla (08.02.1970)

a) Susimara Machado da Silva (13.02.1990)

b) Talita Mara Machado da Silva (11.12.2003)

5.4.4.4 - Marinês Machado da Silva (11.05.1971), casada com Josemar Ruaro (08.09.1975)

a) Eduardo Ruaro (25.06.2003)

5.4.4.5 - Rosilei Machado da Silva (22.08.1973), casada com Lourenço Chiapetti (22.06.1969)

a) Nandara Chiapetti (18.02.1995)

5.4.4.6 - Marlene Machado da Silva (05.06.1975), casada com Giovane Andreta (13.04.1974)

a) Vinicius Machado da Silva Andreta (17.05.2000)

5.4.4.7 - Adair Machado da Silva (16.02.1979), casado com Dirlei Terezinha Dalmolin Machado da Silva (25.08.1971)

a) Henrique Machado da Silva (22.06.1999 †14.12.2002)

b) Augusto Machado da Silva (22.10.2004)

### **5.4.5. Orlando Cella (\*15.10.1937 †29.09.1996), casado com Irma Durante Cella (04.01.1939)**

5.4.5.1 - Idemar Cella (18.05.1963), casado com Terezinha Kuns Cella (18.05.1969)

a) Maicon Cella (\*08.05.1988 †01.07.2004)

- b) Mailso Cella (31.10.1992) - ?
- c) Maiara Cella (03.11.1992) - ?
- 5.4.5.2 - Idemir Cella (08.08.1965), casado com Neide de Jesus (29.08.1967)
  - a) Igor Cella (12.10.1995)
- 5.4.5.3 - Valdir Cella (09.09.1968), casado com Denear Pasini Cella (17.05.1973)
  - a) Andressa Cella
  - b) Andrei Cella (30.05.1996)
- 5.4.5.4 - Maucir Cella (02.06.1970), casado com Salete Pasini Cella (19.06.1969)
  - a) Marcos Cella (30.07.1997) - gêmeo
  - b) Jaqueline Cella (30.07.1997) – gêmea
  - c) Grasieli Cella (10.03.2002)
- 5.4.5.5 - Cleonice Cella (30.05.1972), casada com Valdir Moro (14.01.1970)
  - a) Tainara Moro (27.12.2002)

**5.4.6. Iolanda Cella (04.01.1940) casada com Vitório Bisognim (15.10.1933). Filhos:**

- 5.4.6.1 - Ivo Bisognim (27.04.1959), casado com Loreni Fátima Vitorassa Bisognim (03.09.1958)
  - a) Leonice Maria Bisognim (10.05.1985)
  - b) Letícia Bisognim (14.03.1994)
- 5.4.6.2 - Neusa Bisognim Nespolo (27.01.1961), casada com Adolfo Nespolo (23.03.1951)
  - a) Igomar Nespolo (29.04.1982)
  - b) Juliana Nespolo (25.04.1984)
- 5.4.6.3 - José Bisognim (19.08.1964), casado com Marisete Aparecida Ribeiro de Moraes Bisognim (09.03.1969)

- a) Gelson Fabio Bisognim (03.02.1983)
- b) Micheli Bortoletti Bisognim (12.08.1989)
- c) Liedson Junior Bisognim (21.01.2003)
- 5.4.6.4 - Antonio Bisognim (11.12.1962), casado com Maria Emilia Demarchi Bisognim (13.12.1963)
  - a) Giovana Bisognim (03.01.1985)
  - b) Daniela Bisognim (23.01.1993)
  - c) Fernanda Bisognim (09.12.1995)
- 5.4.6.5 - Ruti Maria Bisognim Bordim (06.01.1966), casada com Celso Bordim (02.03.1962)
  - a) Michel Bordim (20.03.1987)
  - b) Marcia Bordim (11.02.1993)
  - c) Adrielli Bordim (11.11.1996)
- 5.4.6.6 - Ivanir Bisognim Nespolo (15.10.1969), casada com Hédio Nespolo (18.06.1996)
  - a) Mateus Nespolo (31.01.1999)
  - b) Andriela Nespolo (06.11.2002)
- 5.4.6.7 - Valdomiro Bisognim (02.01.1971), casado com Marli Pasini Bisognim (24.03.1973)
  - a) Gecieli Bisognim (26.11.1995)
  - b) Jussara Bisognim (01.05.1998)
- 5.4.6.8 - Rosane Bisognim Mainardi (25.07.1973), casada com José Mainardi (02.01.1961)
  - a) Claudia Mainardi (31.12.1992)
  - b) Cleitom Mainardi (\*11.02.1999 †28.02.1999)

**5.4.7. Ortenila Cella (22.05.1942), casada com Valdomiro Rosa (09.11.1938)**

5.4.7.1 - Nilvo Cella (26.11.1969), casado com Eliane Fátima Kich Cella (08.05.1973)

- a) Cleitom Gorge Cella (29.10.1993)
- 5.4.7.2 - Jucimar Cella Rosa (\*11.01.1976 †11.10.1991)
- 5.4.7.3 - Marcio Cella Rosa (13.03.1978), casado com Marcia Santos Ratrievicv (21.03.1989)
- a) Gabriel Rosa (17.12.2005)

**5.4.8. Jardelino Cella (24.11.1944), casado com Iraci Bigatom Cella (19.06.1943). Filhos:**

- 5.4.8.1 - Rosilei Dione Cella (18.09.1972), casada com Osvaldo Sychoski (01.09.1968)
  - a) Edeovaldo Mousse Sychoski (08.06.1994)
  - b) Eduardo Luiz Sychoski (15.05.2002)
- 5.4.8.2 - Orlei Bigatom Cella (15.10.1976)
- 5.4.8.3 - Ivane Maria Cella (09.05.1978), casada com Marcos Tom Kelski (27.08.1973)
- 5.4.8.4 - Lucivane Cella (09.07.1980)

**5.4.9. Odila Cella (12.04.1948), casada com Talirio Nottar (05.03.1946)**

- 5.4.9.1 - Rosilei Fátima Nottar Basi (13.02.1971), casada com Juseli Basi (28.04.1969)
  - a) Daiane Basi (29.08.1994)
- 5.4.9.2 - Maria Nottar (\*24.01.1973 †28.01.1973)
- 5.4.9.3 - Vilmar Nottar (28.07.1976)
- 5.4.9.4 - Gilmar Nottar (16.05.1981)
- 5.4.9.5 - Roseli Paula Nottar Vignaga (24.03.1988), casada com Dirso Vignaga (06.03.1973)

**5.4.10. Nelso Cella (16.10.1950), casado com Rosa Perka Cella (16.04.1955)**



5.4.10.1 - Evandra Marcia Cella (01.12.1979)

5.4.10.2 - Elaine Maria Cella (09.02.1982)

5.4.10.3 - Claudiomair Cella (14.01.1984)

**5.5. JENOVEFA CELLA (\*Guaporé, RS †  
Caçador, SC) e Luiz Basejo (†)**

**5.6. AUGUSTO CELLA (\*Guaporé, RS † Guarani-  
Açú, PR em 1955) e Rosalina Gonçalves  
(residência em Curitiba, PR)**



Augusto Cella e família



Augusto Cella ao centro, com lenço no pescoço.

- 5.6.1. Otávio (Otavico) Cella (\*23/03/1937)**
- 5.6.2. Maria Walter Cella (\*17/08/1938)**
- 5.6.3. Ernesto Cella (†)**
- 5.6.4. José Cella (†)**
- 5.6.5. Terezinha Walter Cella Holanda (\*08/07/1942)**
- 5.6.6. Gentil Cella (\*16/01/1947)**
- 5.6.7. Adelaida Walter Cella (\*29/05/1950)**
- 5.6.8. Diva Walter Cella (\*30/01/1952)**

**5.7. AVELINO CELLA (\*Guaporé, RS † Caçador, SC 1937: assassinado aos 12 anos)**

**5.8. REGINA CELLA (\*Guaporé, RS † Arapongas, PR) e Juventino Moreira (†)**

## **5.9. AMABILE CELLA (\*Guaporé, RS † Caçador, SC) e João Maria Fernandes (\*residência em Caçador, SC)**

### **5.9.1. Pedrina Fernandes Padilha (\*30/06/1943) e José Anito Padilha (1941-2022)**

#### **5.9.1.1. Jussara Aparecida Padilha Ramos, \*19/03/1963**

- a) Michele Ramos, filha Letícia Marini
- b) Hagner Ramos
- c) Patrícia Soares Ramos
- d) Maurício Soares Ramos

#### **5.9.1.2. José Augusto Padilha, \*02/07/1966**

- a) Bruna Alves Padilha
- b) Isadora Alves Padilha

#### **5.9.1.3. Juliana Maria Padilha Velasquez, \*17/06/1972**

- a) Júlia Padilha Velasquez
- b) Maria Alice Velasquez

#### **5.9.1.4. Janice Anita Padilha, \*07/07/1977**

- a) Lucas Oliveira Padilha



### **5.9.2. Wilson Fernandes**

### **5.9.3. Malba Fernandes, falecida, Caçador**

#### **5.9.4. Álvaro Cella Fernandes**

#### **5.9.5. Arcelino Fernandes**

#### **5.9.6. Mário Teodoro Fernandes**

#### **5.9.7. Gilson João Fernandes (\*20/09/1964) e Eliane de Col Fernandes (\*22/03/1973)**

##### **5.9.7.1. João Vitor Fernandes**

##### **5.9.7.2. Tainá G. Fernandes**

### **5.10. IRMA CELLA (\*Caçador, SC † Curitiba, PR)**

### **5.11. LUIZA CELLA e Tomás Gonçalves (Jupia, São Lourenço do Oeste, SC)**

### **5.12. MINERVINA CELLA e Fortunato Nunes da Silva**

#### **5.12.1. Israel Nunes da Silva**

#### **5.12.2. Edite Nunes da Silva**

#### **5.12.3. Vivaldina Nunes da Silva e João Arino da Silva**

##### **5.12.3.1. Célia Silva**

##### **5.12.3.2. Jane Silva**

##### **5.12.3.3. Édio Silva**

##### **5.12.3.4. Élio Silva**

#### **5.12.4. Doraci Nunes da Silva (Cascavel, PR)**

#### **5.12.5. Flor Nunes da Silva**

#### **5.12.6. Ismael Nunes da Silva**

6

# GIUSEPPE CELLA

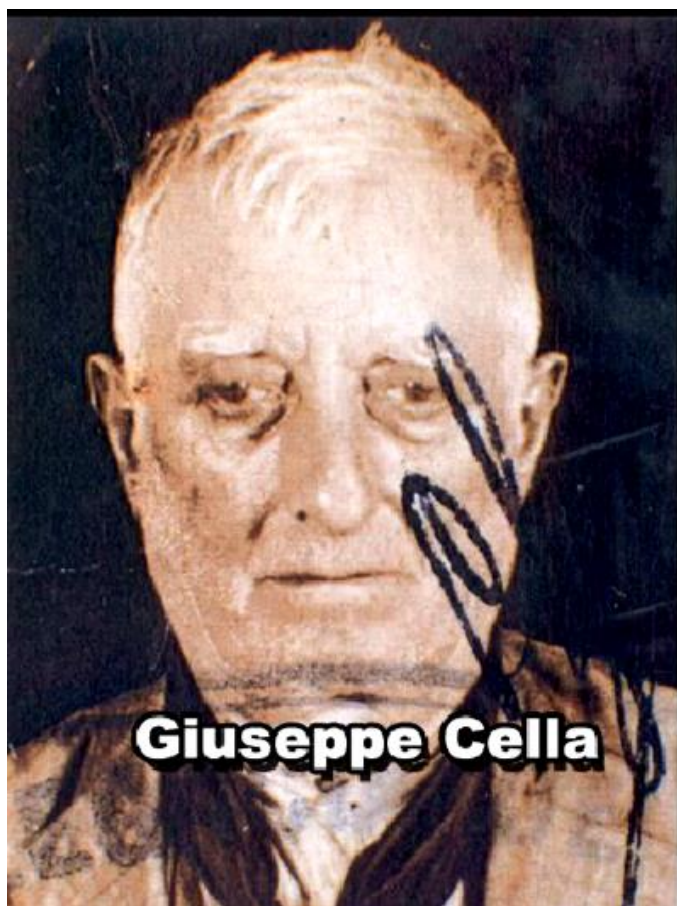

Stato: REPUBBLICA ITALIANA

Etat:

Staat:

Stade:

Estado:

Staat:

Devlet:

A

Comune di: MOTTA DI LIVENZA (TV)

Commune de:

Gemeinde:

Municipality:

Municipio de:

Gemeente:

Köy veya mahalle:

ATTO N. 23 P.I S. = ANNO 1879

Estratto dai registri degli atti di nascita

Extrait des registres de l'état civil concernant une naissance

Auszug aus dem Geburtsregister

Extract of the register of births

Extracto del registro de nacimientos

Uittreksel uit de registers van de burgerlijke stand omtrent een geboorte

Doguma ait nütüs kayit holasası sureti

a) Luogo di nascita - lieu de naissance - Geburtsort - place of birth - lugar de nacimiento - plaats van geboorte - doğum yeri

MOTTA DI LIVENZA (TV)

b) Data di nascita - date de naissance - Geburtsdatum - date of birth - fecha de nacimiento - datum van geboorte - doğum tarihi

12.02.1879

c) Sesso del bambino - sexe de l'enfant - Geschlecht des Kindes - sex of the child - sexo del niño - geslacht van het kind - çocuğun cinsiyeti

M

d) Cognome del bambino - nom de famille de l'enfant - Familienname des Kindes - surname of child - apellido del niño - ismiyleşim van het kind - çocuğun soyadı

CELLA

e) Nomi del bambino - prénoms de l'enfant - Vornamen des Kindes - christian names of the child - nombres de pila del niño - ismiyleşim van het kind - çocuğun adı

GIUSEPPE

f) Cognome del padre - nom de famille du père - Familienname des Vaters - surname of the father - apellido del padre - ismiyleşim van de vader - babasının soyadı

CELLA

g) Nomi del padre - prénoms du père - Vornamen des Vaters - christian names of the father - nombres de pila del padre - ismiyleşim van de vader - babasının adı

LUIGI

h) Cognome da nubile della madre - nom de jeune fille de la mère - Mädchenname der Mutter - maiden name of the mother - apellido de soltera de la madre - ismiyleşim van de moeder - anasının evlenmeden önceki soyadı

BUCCIOL

i) Nomi della madre - prénoms de la mère - Vornamen der Mutter - christian names of the mother - nombres de pila de la madre - ismiyleşim van de moeder - anasının adı

REGINA

ANNOTAZIONI: nessuna

Data in cui è rilasciato l'estratto con firma e bollo dell'ufficio - date of collivance, signature et sceau du dépositaire - Ausstellungsdatum, Unterschrift und Dienstsiegel des Registerführers - data of issue, signature and seal of keeper - fecha de expedición firma y sello del depositario - datum van afgifte, ondertekening en zegel van de bewaarder - veralgemeen, nütüs (ishvaki shahsiye) mamururum imzası ve mührü

MOTTA DI LIVENZA

21 MAR. 2001



Registrazione dello stato civile  
Estratto N. 23 P.I S. = ANNO 1879



## 6. GIUSEPPE (José) CELLA (\*1879 † 1947) e MARIA MOSCON (\*1880 † 1940)

GIUSEPPE, filho de Luigi Cella e Regina Bucciol, nasceu a 12/02/1879 em San Giovanni, fração de Motta di Livenza, Província de Treviso, Veneto, Itália, casou-se no dia 26/04/1899 com Maria Moscon, filha de Giacinto e Giulia Mazzenello, nascida em Montemerlo, Província de Padova no ano de 1881. (Casamento na Paróquia de Nova Bassano, RS, Brasil, livro 1)<sup>20</sup>.

Giuseppe faleceu dia 20/09/1947 e foi sepultado na Comunidade Santo Antonio, linha Júlio de Castilhos, Casca, Rio Grande do Sul (RS). A maior parte de seus descendentes permaneceram no estado do RS. Um pequeno número migrou para a região de Chapecó, SC e outras regiões.



---

<sup>20</sup> Dados retirados de um livro sobre imigrantes que colonizaram Guaporé, Alfredo Chaves e Encantado e fornecidos pelo pesquisador genealógico Cezar Viero (E-mail: rs005072@hotmail.com).

## FILHOS DE GIUSEPPE CELLA E MARIA MOSCON:

- 6.1. REGINA CELLA
- 6.2. JACINTO CELLA (“Jacinto Mé”)
- 6.3. ALEIXO CELLA
- 6.4. ANGELO CELLA (\*1908)
- 6.5. LUIZ CELLA
- 6.6. IDA CELLA CUCULOTTO
- 6.7. GIULIA CELLA FAVARETTO
- 6.8. ROSA CELLA
- 6.9. EMA CELLA MALFATTI
- 6.10. ANDREA CELLA
- 6.11. AMÁLIA CELLA FAVARETTO
- 6.12. VITÓRIO CELLA

### **6.1. REGINA CELLA e ANTÔNIO PIAIA (\*19/04/1902 †19/...../1981) - (Residiram em Concórdia, SC)**

- 6.1.1. JOSÉ CELLA PIAIA, casado com Cecília Caron Piaia – Chupinzinho, PR
  - 6.1.1.1. Ines Piaia
  - 6.1.1.2. Tarcísio Piaia
  - 6.1.1.3. Catarina Piaia
  - 6.1.1.4. Terezinha Piaia
  - 6.1.1.5. Valentin Piaia
  - 6.1.1.6. Geraldo Piaia
  - 6.1.1.7. Miriam Piaia



6.1.2. HONORINO CELLA PIAIA (\*20/04/1927 †06/12/1995), casado com Dilma Dalavalle – Água Doce, SC.

6.1.2.1. Antoninho Piaia (\*18/09/1952 †30/06/1979)

6.1.2.2. Maria Piaia (\*28/03/1955), casada com Antonio Alves de Castro

a) Cristiane Piaia

b) Adalberto Piaia

c) Viviane Piaia

6.1.2.3. Dilce Piaia (\*08/07/1958), casada com Antonio Vilmar do Rozário

a) Gabriela

6.1.2.4. Justiana Cândida Piaia (\*29/08/1959)

6.1.2.5. Geraldo Luiz Piaia (\*15/02/1962), casado com Maria Luiza Luchese

a) Josué

b) Nataly

c) Igor

6.1.2.6. Sandra Regina Piaia (\*11/01/1965), casada com Luiz Armando Caldeira

a) Michelli

b) Luiz Guilherme

6.1.2.7. Joel Roque Piaia (\*31/08/1969), casado com Magali Signorin

6.1.3. MÁRIO CELLA PIAIA, casado com Neuza de Almeida – São Paulo, SP

6.1.3.1. Sandra Piaia

6.1.3.2. Soraia Piaia

6.1.4. VITÓRIO CELLA PIAIA (*in memorian*), casado com Terezinha de Ros – Água Doce, SC

6.1.4.1. Ademir Piaia

6.1.4.2. Amarildo Piaia

a) 3 netos

6.1.5. ALBERTO CELLA PIAIA (\*16/01/1933), casado com Noeli Brezolin (*in memorian*) – Água Doce, SC

6.1.5.1. Ivan Piaia

6.1.5.2. Wagner Piaia

6.1.5.3. Daniela Piaia

6.1.6. ERNESTO CELLA PAIA, casado com Amélia Lucian – Saudades, PR

6.1.6.1. Cladis Piaia

6.1.6.2. Clarice Piaia

6.1.6.3. Cleuto Piaia

6.1.6.4. Clóvis Piaia

6.1.6.5. Claciane Piaia

6.1.7. LUIZ CELLA PIAIA, casado com Dolores Zanella – Salto Veloso, SC

6.1.7.1. Edi Piaia (\*18/06/1963), casado com Rosane Ferronato

a) Ruan Piaia

6.1.7.2. Edemir Piaia (\*27/01/1970), casada com Paulo Silva

6.1.7.3. Everaldo Piaia (\*02/08/1970)

a) 1 neto

6.1.8. ADELE CELLA PIAIA, solteira – Lajes, SC

6.1.9. ROSA CELLA PIAIA (\*23/02/1938), casada com Olivar Chaves – Ibicaré, SC

6.1.9.1. Joice Chaves (\*09/04/1961)

6.1.9.2. Jader Chaves (\*05/01/1960)

6.1.9.3. Sandra Chaves (\*20/07/1965)

6.1.9.4. Joel Chaves (\*20/12/1968)

6.1.9.5. Jairo Chaves (\*30/04/1971)

a) 4 netos

6.1.10. ANA CELLA PIAIA (\*27/07/1939), casada com Eloi Muslinger – Luzerna, SC

6.1.10.1. Evandro (\*04/12/1973), casado

6.1.10.2. Marcelo (\*28/06/1977)

a) 1 neto

## **6.2. JACINTO CELLA (\*01.07.1901 †01.03.1976) e PIERINA CUCULOTTO (\*29.06.1906 †20.04.1996)**

*Conhecido como Jacinto Mé!*

### **6.2.1. RICIERI GEREMIA**

**CELLA** (\*09/03/1925 e

†26/08/2001) e

**LAURENTINA MARIA**

**CELLA** – Confira também o

ítem 7.1.1.



6.2.1.1. Feliz José Cella (\*14/01/1949)

6.2.1.2. Euclides Domingos Cella (\*18/02/1951)

6.2.1.3. Marilene Lurdes Cella (\*06/10/1953)

- 6.2.1.4. Ademar Paulo Cella (\*28/01/1954)
- 6.2.1.5. Terezinha Rosa Cella (\*04/09/1958)
- 6.2.1.6. Ivo Roque Cella (\*11/08/1961 †23/01/2020)
- 6.2.1.7. Lurdete Fátima Cella (\*23/08/1964)
- 6.2.1.8. Livino Luiz Cella (\*23/07/1967)



- 6.2.1.1. Feliz José Cella, casado com Iglaci dos Santos (\*14/02/1945). 04 Filhos: Fábio Antônio Cella (\*10/01/1972), casado com Francielli Crutine (\*12/12/19xx) – Filha (8ª Geração): Stefani Liane Cella (\*06/05/1998); Itacir Ricieri Cella (\*09/03/1973); Alcione José Cella (\*23/02/1975), casado com Salete da Rosa (\*xx/xx/19xx) – Filho (8ª Geração): Eduardo Cella (\*26/02/1995); Luiz Fernando Cella (\*03/05/1982).
- 6.2.1.2. Euclides Domingos Cella, casado com Ana Jandira Folle (\*16/12/1953). 04 Filhos: Volmir Antônio Cella (\*28/04/1975), casado com Ana Cleia (\*29/09/1981) –

Filha (8ª Geração): Letícia Cella (\*14/01/2001); Vânia Mara Cella (\*04/08/1976), casada com Airton Maciel (\*19/06/1973) – Filhas (8ª Geração): Ana Carolina Cella Maciel (\*02/12/1998) e Carla Cristina Cella Maciel (\*09/01/2002); Adriano Luiz Cella (\*11/10/1980); Fabiano César Cella (\*19/01/1981).

6.2.1.3. Marilene Lurdes Cella, casada com Otavio Zanettin (\*26/01/1950). Filhos: Luciano Cella Zanettin (\*26/01/1980) e Daniel Cella Zanettin (\*10/01/1984).

6.2.1.4. Ademar Paulo Cella, casado com Rosina Ferrari Cella (\*11/03/1953). 02 Filhos: Vilmar Antonio Cella (\*10/06/1976), casado com Ilciane Soave (\*08/07/1979) – Filho (8ª Geração): Cleiton Felipe Cella (\*04/01/1999); Evandro Carlos Cella (\*05/01/1984).

6.2.1.5. Terezinha Rosa Cella, casada com Francisco Rama (\*05/11/1953). 02 Filhas: Kátia Rama (\*05/01/1980); Juliana Paula Ribeiro (\*25/01/1984), casada com, Luiz Carlos Ribeiro (\*18/02/19xx).

6.2.1.6 Ivo Roque Cella, casado com Terezinha Angelina Vanazzi (\*02/03/1968 †23/01/2020). 02 Filhos: Cidiane Cella (\*08/04/1989) e Leonardo Luiz Cella (\*13/04/1994).

6.2.1.7. Lurdete Fátima Cella, casada com Adi Vidi (\*11/01/1955). 02 Filhas: Regina Vidi (\*28/12/1989) e Renata Vidi (\*03/01/1991).

6.2.1.8. Livino Luiz Cella, casado com Marli Laval (\*02/07/1970). 01 Filho: Alan Luiz Cella (\*04/06/1991).

**6.2.2. AVELINO CAITANO CELLA** (\*03/08/1926 †13/04/2013) e Carolina Zucchi Cella (\*16/03/1930 †28/06/2002)

6.2.2.1. Claudete Maria Cella Nissola (\*27/07/1949) casada com Lucindo Nissola (\*10/11/1950).

a) Diana Nissola (\*27/10/1973) casada com José Manica

a.1) Bruno Nissola Manica (\*06/02/1997)

a.2) João Nissola Manica (\*20/12/2003)

b) Volmara Nissola Barp (\*16/01/1976) casada com Eloir Barp (\*21/01/1971)

b.1) Leonardo Nissola Barp (\*07/01/2004)

b.2) Gustavo Nissola Barp (\*07/06/2007)

c) Claitiane Nissola (\*03/06/1983) casada com Tiago

c.1) Gabriel Nissola Evangelista (\*29/12/2005)

6.2.2.2. Claudio Osmar Cella (\*06/01/1952 †13/10/2000)

6.2.2.3. Cleudice Terezinha Cella de Andrade (\*23/12/1954) casada com Domingos Remi de Andrade (\*20/07/1947)

a) Cleverton de Andrade (\*22/05/1983) casado com Sônia

a.1) Isabely Carolina Bueno de Andrade  
(\*30/09/2009)

b) Francieli Aparecida de Andrade (\*16/05/1986)

b.1) Gustavo Wigginski (\*14/08/2013)

6.2.2.4. Claudir Antonio Cella (\*15/02/1957) casado com Marli Munhoz Cella (\*02/12/1961)

a) Rosangela Munhoz Cella (\*08/10/1979)

a.1) Djhuli Cella Vergani (\*20/10/2002)

b) Claudiane Munhoz Cella (\*21/09/1981)

c) Cleverson Cella (\*25/02/1986)

c.1) Isadora Pereira Cella (\*24/06/2018)

6.2.2.5. Leonir Paulo Cella (\*18/08/1959 †13/08/2002) casado com Cirlei Catarina Soccol Cella (\*25/11/1956)

- a) Lilian Cella (\*29/07/1982)
- b) Liliane Cella (\*19/01/1984)
- c) Leomar Cella (\*19/01/1984)
- c1) Leonardo Gabriel Cella

6.2.2.6. Marioni Lúcia Cella Constante (\*03/04/1962) casada com Eloir Contante (\*12/06/1958)

- a) Rafael Ricardo Constante (\*18/01/1980) casado com Raquel Constante
  - a.1) Rayssa Emanuely Constante (\*29/08/2005)
  - a.2) Isabella Valentiny Constante (\*06/02/2015)
- b) Marina Constante (\*11/06/1984)
  - b.1) Lucy Constante (\*02/05/2011)
- c) Eloir Constante Filho (\*26/12/1985)
  - c.1) Eduardo Constante (\*04/11/2010)
- d) Márcia Roberta Constante (\*10/11/1987)

6.2.2.7. Zulmair Luiz Cella (\*05/03/1965) casado com Roseli Fagundes Cella (\*17/04/1970)

- a) Leonardo F. Cella (\*11/03/1996)
- b) Guilherme F. Cella (\*14/08/2007)

6.2.2.8. Rudimar Cella (\*16/10/1968) casado com Rosa Maria de Oliveira Cella (\*18/10/1970)

- a) Bruna de Oliveira Cella (\*09/12/1995) casada com Eduardo Ribeiro Moura
- b) Lucas de Oliveira Cella (\*21/10/2003)

#### 6.2.2.9. Valmir Cezar Cella (\*06/11/1973)

#### 6.2.3. VILMA CELLA e Primo Salvador

6.2.3.1. Ivanor

6.2.3.2. Ivone (falecida)

6.2.3.3. Maria Lice

6.2.3.4. Marilene

#### 6.2.4. ALCIDES CELLA (\*29/04/1928 †19/12/1959) e Jonata Vargas Cella (\*06/12/1938 †01/02/2004) - (2º esposo: Ermínio Baggio)

6.2.4.1. Elaine Cella (\*10/10/1959)

a) Emanuel Cella Simon (\*15/10/1982)

#### 6.2.5. EUCLIDES ENAIR COCOLOTTO CELLA (\*04/08/1933) e Lourdes Saude Marafon (\*22/11/1943)

6.2.5.1. Dirce Cella (\*09/03/1964) e Raulino Menegasso

a) Edson Menegasso

b) Gérson Menegasso

c) Fernando Menegasso

6.2.5.2. Ivonei Cella (\*13/09/1965)

6.2.5.3. Neusa Terezinha Cella (\*07/07/1967) e Antonio Boff (\*18/02/1959)

a) Patrícia Boff (\*15/06/1987) e Maurício José Favaretto (\*12/09/1978). *Cf. também 7.1.8.7*

• Júlia Eloísa Favaretto (\*06/09/2013)

b) Marco Antonio Boff (\*26/03/1991)

6.2.5.4. Néri M. Cella (\*03/05/1971) e Claudemar Betamin (\*1966)



- a) Cristiane (\*16/02/1994)
  - b) Cristian (\*03/07/2000)
- 6.2.5.5. Roni Carlos Cella (\*18/12/1984)

**6.2.6. GUIDO JACOB CELLA** e Ercy Cardoso Cella

6.2.6.1. Flávio Rogério Cella e Adiles Doleys Cella

- a) Bruno Doleys Cella
- b) Guilherme Doleys Cella

6.2.6.2. Gerson Larry Cella e Jeane Machado Cella

- a) Marcelo Machado Cella
- b) Manoela Machado Cella

6.2.6.3. Giovana Cella e Vítor Onzi

- a) Caetano Cella Onzi

**6.2.7. DORILDE CELLA** e Luiz A. Marin

6.2.7.1. Paulo

6.2.7.2. Rosemeri Marin e Jildomar Gasparin

- a) Luiz Henrique

6.2.7.3. Railui

6.2.7.4. Adilson

**6.2.8. ERINEU CELLA** (†26/09/2016 em Barreiras, BA) e Terezinha Marqueti. Casamento em 26/06/1965.

6.2.8.1. Edson Cella (\*28/07/1967) e Bruna Pereira Gomes Cella (\*26/09/1980)

- a) Eduarda Pereira Cella (\*22/01/2001)
- b) João Pedro Pereira Cella (\*20/06/2006)

6.2.8.2. Everaldo Cella (\*19/10/1968)

6.2.8.3. Andréia Cella (\*20/06/1974)

**6.2.9. ADI CELLA** e Elide Giacomini (falecida)

6.2.9.1. Edinaldo Cella

6.2.9.2. Adriana Cella e Paulo Cavali

a) Leonardo

b) Felipe

6.2.9.3. Adijunior Cella

6.2.9.4. Eduardo Cella

**6.2.10. LUCINDA CELLA** (\*12/02/1948 em Chapecó, SC



†10/10/1983) e Severino Nobre (\*09/06/1949 em Paial, SC †19/10/2009). Casaram-se em 24/01/1970

6.2.10.1. Luciana Cristina Nobre (\*12/07/1970 em Chapecó, SC

†22/02/1975)

6.2.10.2. Sandra Regina Nobre (\*01/05/1973 em Chapecó, SC)

a) Carolina Nobre (\*01/08/2002 em Chapecó, SC)

6.2.10.3. Marcos Aurélio Nobre (\*15/11/1977 em Chapecó, SC)

6.2.10.4. Lilian Pierina Nobre (\*09/05/1980 em Chapecó, SC †03/12/1985)

6.2.10.5. Robson Willian Nobre (\*02/12/1982 em Chapecó, SC)

**6.3. ALEIXO (ou Alexio, ou Alessio) CELLA (\*23/12/1904 †06/07/1973), Serafina Correa, RS e AMÁBILE FRANCISCA NISSOLA (ou Nizzola)(\*31/01/1902) – Casamento em 26/01/1924, Serafina Correa.**

6.3.1 Albino Cella

6.3.2. Ida Catarina Cella

6.3.3. Gema Santana Cella

6.3.4. Marcelina Josefina Cella

6.3.5. Vittorio Luiz Cella

6.3.6. Deonilda Sabina Cella

6.3.7. Irma Rosa Cella

6.3.8. José Arcolino Cella

6.3.9. Nilce Maria Cella

**6.3.1. ALBINO CELLA (\*10/03/1924 †22/10/1990), casado EMILIA STOCCO (\*22/02/1925 †31/03/1999) – Casamento em Montauri, RS, em 25/08/1943 - 10 filhos:**

6.3.1.1. LAUDINO ANTONIO CELLA: (\*28/10/1944), casado com ELSA MARIA ROSSETTO (\*17/11/1946).

a) Lidinéia Aparecida Cella (\*23/08/1983, Coronel Freitas, SC), casada com Divanir Ganzer (\*22/05/1977); Casamento em 06/05/2019.

6.3.1.2. JUVELINA MARIA CELLA (\*01/09/1946), casada com ANTÔNIO TOFFOLI (\*15/04/1942) – Coronel Freitas, SC.

- a) Marivone Toffoli (\*25/12/1965 ), casada com Gilmar Alberton (\*21/11/1961)
  - Klaiton Alberton (27/10/1989)
  - Cleison Alberton (\*07/07/1993)
  - Geferson Alberton (\*13/08/2003)
- b) Mariluci Toffoli (\*21/07/1967), casada com Ademir Posse (\*11/09/1971)
  - Gederson Matias Toffoli (\*14/05/1991)
  - Alana Karolina Posse (\*23/09/1998)
  - Lílían Beatriz Posse (\*10/09/2001)
- c) Roney Toffoli (\*11/09/1969), casado com Cleonice Fátima Alberton (\*05/08/1972)
- d) Erivane Fátima Toffoli (\*23/08/1972)
  - Juelen Cristina Toffoli (\*01/10/1991)

6.3.1.3. NAIR TERESINA CELLA (\*08/05/1949), casada com DOMINGOS Ângelo GRACIANI.

- a) Delcimar Roberto Graciani (\*02/07/1971)
- b) Roberta Cristina Graciani
- c) Jackson André Graciani (\*13/10/1976) e Tatiane Andreazza
- d) Guilherme Andreazza Graciani
- e) Edna Aparecida Graciani (\*05/01/1978 ) e Sérgio Zanella
  - Fernanda Raqueli Vanazzi (\*04/10/1994)

6.3.1.4. VALTER CELLA (\*31/07/1951) , casado com MARIA ANGELINA BAGGIO (\*14/10/1946)

- a) Sidinéia Aparecida Cella (\*15/12/1977), casada com Gilmar Hilleshein (\*25/07/1982)
  - Deivid Antonio Hilleshein (\*15/12/2011)
- b) Sedimar Antônio Cella (\* 10/12/1982)

6.3.1.5. NILCE MARIA CELLA CASAGRANDE (\*24/09/1954) e DORNELES CASAGRANDE (\*22/10/1950) em Coronel Freitas, SC, a 22/09/1973.

- a) Sedriana Aparecida Casagrande (\*25/07/1976 em Santa Helena, PR) e Isacc Schwartz (\*09/02/1968)
  - Emília Casagrande Gomes (\*21/06/2001)
  - Enzo Casagrande Gomes (\*05/07/2007)
- b) Cidiamara Regina Casagrande (\*10/01/1981, em Quilombo, SC) e Alcemar Loks (\*25/06/1980)
  - Luís Fernando Casagrande Loks (\*13/12/1999)
- c) Sabrina Hiolanda Casagrande (\*14/06/1994, em Salto do Lontra, PR) e Erlan Junior Cazzare

6.3.1.6. LEDA CELLA (\*22/08/1956), casada com JANDIR ROSA.

- a) Jandinei Rosa (\*22/06/1980), casou em 04/01/2003 com Leonilda Ritter
  - Matheus Augusto Rosa (\*19/12/2005)
- b) Ligian Renata Rosa (\*10/12/1997)

6.3.1.7. JOVINO CELLA (\*15/12/1958), casado com SALETE MAGRIN.

- a) Diego Paulo Cella (\*29/06/1986)
- b) Daiany Aparecida Cella (29/10/1994)

6.3.1.8. IVANETE CELLA (\*20/10/1961), casada com EVARISTO LUZA.

- a) Edinaura Luza
- b) Bernardo Luza.

6.3.1.9. MARIZETE CELLA (\*10/09/.....) casada com PAULO Montagna. Filho:

a) Jônatan Cleber Montagna (\*14/09/1990)

6.3.1.10 MARILUCI FÁTIMA CELLA (\*04/12/1967), casada com SADY JOSÉ SABADIN (\*17.08.1967) – Confira também item 7.3.4.5.

a) Joécio Sabadin (\*22/10/1989)

b) Josiel Sabadin (\*15/09/1993)

**6.3.2. IDA CATARINA CELLA** (18/10/1928), casada com ATÍLIO STOCCO (18/01/1926).

6.3.2.1. NILCE Maria STOCCO

6.3.2.2. NELSON ANTÔNIO STOCCO (\*11/05/1951), casado com JUREMA ROSO (\*07/05/1962)

a) Samara Aparecida Stocco (\*02/05/1988)

b) Natan Stocco (\*13/08/1994)

6.3.2.3. NEIVA STOCCO (\*29.08.1953)

6.3.2.4. NAIR STOCCO (\*22/02/1955), casada com NELSIR MOLOSSI (\*19/09/1953)

a) Diego Mateus Molossi (\*04/04/1980)

b) Nelísia Molossi (\*14/11/1981)

c) Juliane Molossi (\*19/08/1985)

6.3.2.5. MOACIR STOCCO (\*10/07/1958), casado com ANAGIBE MARONEZZI (\*13/04/1960)

a) Mateus Stocco (\*30/08/1988)

b) Rafael Stocco (\*15/07/1990)

c) Gabriel Stocco (\*13/02/1995)

6.3.2.6. RENATO STOCCO (\*20/05/1961), casado com SARA ARRUDA (\*20/05/1961)

a) Daiane Stocco (\*26/06/1991)

b) Daniel Stocco (\*21/12/1995)

6.3.2.7. JOVINO STOCCO (\*15.08.1966 – falecido)

6.3.2.8.MARIA STOCCO (falecida)

6.3.2.9. JOVELINO OSMAR STOCCO (\*26/10/1967), casado com ELAINE PAWLAK (\*06/07/1978)

a) Gustavo Pawlak Stocco (\*11/11/2000)

6.3.2.10. ELAINE ISABEL STOCCO (\*02.09.1970)

**6.3.3. GEMA SANTINA CELLA** (\*07/11/1929), casada com ANTÔNIO Tremea (\*30/11/1921)

**6.3.4. MARCELINA JOSEFINA CELLA** (\*31/05/1932), casada com VENDELINO REIMUNDO EBERTZ

6.3.4.1. NAIR EBERTZ (\*24/05/1957 ), casada com NELSON JULIAN

a) Nádia Julian (\*16/12/1987)

b) Neuri Julian (\*04/03/1989)

c) Nelísia Julian (\*08/02/1992)

6.3.4.2. INÊS EBERTZ (\*0907/1958), casada com JORGE LUCATELLI

a) Juvenir Lucatelli (\*03/09/1990)

6.3.4.3. FÁTIMA EBERTZ tem um filho com VALDECIR DIDOMÊNICO

a) Luan Didomênico (\*17/05/1999)

6.3.4.4. CARLOS EBERTZ (\*24/09/1962), casado com MARIA DEBORTOLLI

a) Karina Ebertz.(\*13/04/1994)

6.3.4.5. JORGE EBERTZ (\*15/06/1966), casado com NEIVA DEBORTOLLI (\*07/12/1973).

a) Luane (\*23/02/1996)

b) Lidiane (\*20/08/1999)

6.3.4.6. IVONE EBERTZ (\*03/07/1964)

6.3.4.7. NEUSA EBERTZ (\*09/01/1968)

6.3.4.8. GENI EBERTZ (\*14/06/1971)

**6.3.5. VITÓRIO LUIZ CELLA** (\*12/01/1935 †1995), casado com ODILA SABADIN (\*18/08/1934)

6.3.5.1. CLECIR JOSÉ (\*15/10/1959) , casado com DILMA SALAMON (\*17/10/1959)

a) Ademar José (\*31/08/1984)

b) Tiago Roberto (\*08/05/1987)

6.3.5.2. ALCEU CELLA (\*14/10/1961)

6.3.5.3. RENATO CELLA (\*04/09/1963)

6.3.5.4. VILMAR CELLA (\*10/09/1968), casado com EDIONE BUFFON (\*09/09/1968 )

a) Vanessa (\*26/03/1997)

b) Valéria (\*19/09/2001)

c) Venícius (\*06/03/2006)

6.3.5.5. MALGARETE CELLA (\*12/02/1970), casada com OLIDES TREMEA (\*27/05/1966)

a) Otávio Tremea (\*30/04/1994)

b) Emanuele Tremea (\*07/12/2001)

6.3.5.6. JANETE CELLA (\*17/04/1977), casada com RODRIGO VINCKLER (\*14/01/1977)

a) Emanuel Vinckler (\*03/02/2001)

**6.3.6. DEONILDA SABINA CELLA** (\*19/02/1937), casada com JOÃO BOGGIO (\*19/06/1935)

6.3.6.1. OLIDES BOGGIO (\*05/07/1961), casado com MARIA ANDREASSA (\*30/08/1964)

6.3.6.2. ODILA BOGGIO (\*19/02/1963), casada com NELSON ANDREASSA

a) Adriano Andreassa (\*23/10/1985)

b) Elaine Andreassa (\*26/04/1996)

6.3.6.3. ALCEO BOGGIO (\*07/12/1965)

6.3.6.4. ALCIR BOGGIO (\*08/12/1969)



6.3.6.5. **MARISETE BOGGIO** (\*20/10/1974), casada com **JOSÉ BONAFÉ**

a) **Jéssica Bonafé** (\*12/04/1998)

**6.3.7. IRMA ROSA CELLA** (\*12/07/1939), casada com **VITÓRIO MIOR**

6.3.7.1. **DEONILDA MIOR** (\*27/05/1969), casada com **LUÍS CARLOS NARDI**

a) **Caroline Mior Nardi** (\*10/04/2000)

6.3.7.2. **DIANA MIOR** (\*30/09/1974), casada com **PEDRO COSER**

a) **Everson Mior Coser** (\*14/07/2001)

6.3.7.3. **JANDIR MIOR** (\*26/09/1977)

**6.3.8. JOSÉ ARCOLINO CELLA**

**6.3.9. NILCE MARIA CELLA** (\*11/02/1947), casada com **JOSÉ BOLLIS** (\*08/08/1934)

## **6.4. ANGELO CELLA (1908-1981) e ASSUMPTA GIORDAN (1910-1977) (filhos/as e netos/as)**

**ANGELO CELLA** nascido aos 04 de janeiro de 1908 em Guaporé, RS. Filho de **José Cella** (\*27.04.1879 †20.09.1947) e **Maria Moscon** (\*1880 †22.02.1940), vindos pequenos da Itália, sendo avós paternos do Angelo: **Luiz (Luigi) Cella** e **Regina Bucciol**, vindos da Itália.

6.4.1. **ETELVINA MATILDE CELLA** (\* 29/10/1929 + 28/03/1987)

- 6.4.2. ALCIDES CELLA –\* Serafina Correa-RS, 13/07/1931 Frei Franciscano, OFM
- 6.4.3. AMANTINO CELLA - \* Serafina Correa - RS 17/07/1933
- 6.4.4. LAURA CELLA - \* 10/07/1935 – Aratiba – RS
- 6.4.5. GEMA CELLA - \* 30/10/1937 – Aratiba - RS
- 6.4.6. CLAUDINO CELLA - \* 14/09/1939 – Aratiba - RS e + 1979 em Nantes, França
- 6.4.7. DÊNES CELLA - \* Aratiba - RS, 20/08/1942
- 6.4.8. ORTENCILA CELLA – Aratiba - RS, 05/02/1945
- 6.4.9. LETICIA CELLA - \* 11/07/1947 – Aratiba – RS
- 6.4.10. IDACI CELLA - \* Aratiba – RS, 01/09/1949



- 6.4.1. ETELVINA MATILDE CELLA (\*29.10.1929 +28.03.1987)  
e Emílio Pagliarini (\*06.01.25)
  - 6.4.1.1. Ana Leonilde Pagliarini Lopes, nasc. \* 05/06/50,  
casada com Norberto C. Anjos Lopes (\* 03/05/51).  
Filhos: Helber Pagliarini Lopes (26/08/85) e  
Herverson Pagliarini Lopes (\* 23/12/87)
  - 6.4.1.2. Nairdes Pagliarini Girelli (\* 22/07/51) , casada com  
Jair Humberto Girelli (\* 28/07/55). Filhos: Graciele

- Girelli (\* 25/11/81) e Fábio Marcelo Girelli (\* 10/05/83)
- 6.4.1.3. Pierina Pagliarini Rovani (\* 29/05/54), casada com Valentim Rovani (\* 12/02/52). Filhos: Kacciana C. Rovani (\* 10/03/77); Diane L. Rovani (\* 23/10/78) , casada com Rui Becher (\* 20/06/72). Filho: Raul Becher (\* 15/12/99); Vagner<sup>a</sup> Rovani (\* 23/04/87)
- 6.4.1.4. Loirene Pagliarini Rovani (\* 24/10/55) , casada com Altério Rovani (\* 14/12/54) . Filhos: Altevir Rovani (\* 22/01/81) e Lidiane Rovani (\* 20/11/92)
- 6.4.1.5. Valdir Pagliarini (\* 27/08/57) , casado com Marli S. Noal Pagliarini (\* 24/02/64). Filhos: Jéferson Rafael Pagliarini (\* 23/08/89) e Emanuele Maria Pagliarini (\* 03/12/90)
- 6.4.1.6. Nélio Pagliarini (\* 19/09/58) , casado com Rita F. Pagliarini (\* 17/02/61). Filhas: Aline Pagliarini (\* 05/09/58), Francine Pagliarini (\* 05/10/91) e Hevelin Pagliarini (\* 17/11/98)
- 6.4.1.7. Clari Pagliarini (\* 04/11/59), casado com Roseli Gomes Ferreira (\* 09/11/71)) . Filhas: Andressa Catherine Ferreira (\* 24/07/89) , Ana Beatriz Pagliarini (\* 02/10/96) e Bruna Cristina Pagliarini (\* 07/03/99)
- 6.4.1.8. Domitila Pagliarini Daniel (\* 17/08/61), casada com Sérgio Luís Daniel (\* 21/59). Filhos: Jhoni Daniel (\* 11/01/92) e Kélin Daniel (\* 10/01/98)
- 6.4.1.9. Rosilene Pagliarini Debastiani (\* 25/02/60), casada com Darcísio Debastiani (\* 09/10/58). Filhos: Emili Laís Debastiani (\* 12/11/93) e Luís Augusto Debastiani (\* 22/02/2000)
- 6.4.1.10. Margarida Pagliarini Faccio (\* 24/02/63) , casada com Nabor Sadi Faccio (\* 12/07/59). Filhos: Eliane Faccio (\* 31/01/88), Rudinei P. Faccio (\* 09/05/90) e Ronaldo P. Faccio (\* 07/12/96)

6.4.1.11. Idianila Pagliarini Smaniotto (\* 23/07/64) , casada com Edir Smaniotto (\* 28/10/66). Filhos: Giovani Smaniotto (\* 29/01/90) e Gian Smaniotto (\* 04/02/93)

6.4.1.12. Delson Luís Pagliarini (\* 27/02/68)

6.4.2. FREI ALCIDES CELLA (Frei Alcides, OFM), da Província Franciscana da Imaculada Conceição do Brasil, com sede em São Paulo. Ordenado



Sacerdote aos 14 /12/1960 em Petrópolis - RJ. No ano de 2001, transferido de Porto União, SC, para Balneário Camboriú, na função de Vigário Paroquial na igreja de Santa Inês. E em outubro/2002, transferido para a Paróquia de Coronel Freitas, SC.

6.4.3. AMANTINO CELLA, casado com DEOMIRA DELÁZARI (\*19/07/1933- Sede Dourado- Aratiba- RS. ) - 4 filhos:

6.4.3.1. Sérgio Cella, casado com Sirlei Fátima Fávero, dia 4/03/1989. 1 filho: Eduardo Cella.

6.4.3.2. Claudete Cella, casada com Ademir Motter, aos 11/01/1992-Aratiba-RS: 1 filho: Jaqueson José Cella Motter.

6.4.3.3. Sirlene Cella, casada com Valdecir Fávero no dia 14/9/1985 em Sede Dourado- Aratiba- RS.-2 filhos: Renato Fávero e Gleison Fávero.

6.4.3.4. Marlene Cella

- 6.4.4. LAURA CELLA, casada com ANTÔNIO TRENTIN-  
(\*23/07/1929 - Rio Novo, atual Aratiba - RS. 09 FILHOS:
- 6.4.4.1. Derides Pagliarini Carlassara (\*14.04.58), casada com  
Gilberto Carlassara (\*08/05/60). Filho: Gilberto  
Carlassara Júnior (\*17/08/87).
- 6.4.4.2. Beladirce Josefina Trentin Zandoná (\*19.03.60),  
casada com Claudir Zandoná (\*08/05//67). Filhos:  
Jony Zandoná (\*02/03/88); e Diego Zandoná  
(\*08/07/94).
- 6.4.4.3. Cleides Maria Trentin Tenfen (\*06.12.61), casada com  
Vendolino Pedro Tenfen (\*14/01/62 e falecido em  
07/05/94). 4 filhas: Fernanda Cristina Tenfen  
(\*19/06/85); Carla Regina Tenfen (\*19/06/85);  
Morgana Tenfen (\*05/06/92); Bárbara Tenfen  
(\*21/06/94). Obs. Casamento da Cleides com Alceu  
Schneider (\*14/12/72). Filho: Alexandre Schneider  
(\*07/04/98).
- 6.4.4.4. Néri Paulo Trentin (\*13/04/64), casado com Janete de  
Conto Trentin (\*03/10/62). Filhos: Rodrigo Trentin  
(\*14/08/94); Renato Trentin (\*15/05/98); Larissa  
Trentin (\*20/04/2002).
- 6.4.4.5. Clecir Ana Trentin Klein (\*19.12.65), casada com  
Orlando Klein (\*15/02/63). Filhos: Wilson Orlando  
Klein (\*11/08/87); Arthur Klein (\*05/12/97).
- 6.4.4.6. Leocir Francisco Trentin (\*26/02/67) - solteiro.
- 6.4.4.7. Delir Ângelo Trentin (\*16/04/68), casado com Deonice  
Maria Sottoriva Trentin (\*28/12/70). Filho: Vinicius  
Sottoriva Trentin (\*18/06/98).
- 6.4.4.8. Lauri Cesário Trentin (\*11/05/69), casado com  
Saliandra Mariano Pinto Trentin (\*05/07/74). Filho:  
Eduardo César Trentin (\*08/03/97).
- 6.4.4.9. Sirlei Fátima Trentin Jonatto (\*30/03/72), casada com  
Delmir José Jonatto (\*12/10/64).

6.4.5. GEMA CELLA, casada com ANTÔNIO BORSSATTO (\*02/04/1935 - Sede Dourado – Aratiba- RS)

6.4.5.1. Eutímio Cella Borssatto (\*07/08/60 +15/05/95), casado com Madalena Pires (\*19/07/60 +15/05/95). 2 filhos: Huéliton Borssatto (\*03/05/84) e Wesley Borssatto (\*20/01/89 +15/05/95). Portanto, três acidentados no mesmo dia!

6.4.5.2. Neuza Cella Borssatto (\* 01/06/62) casada com Simon Starosky (\*22/06/62). 2 filhos: Francieli Starosky (\*02/06/86) e Maicon Starosky (\*07/08/92 +26/05/2000).

6.4.5.3. Neivo Cella Borssatto (\* 31/07/64). Solteiro.

6.4.5.4. Dulcimar Cella Borssatto (\*06/12/66), casado com Loreci Garcia. Filho: Christian Borssatto (\*06/03/93).

6.4.5.5. Geni Cella Borssatto (\*26/10/68), casada com Gilberto Mezzomo (\*24/08/65). 2 filhos: Dionemar Mezzomo (\*11/08/89) e Uelison Mezzomo (\*02/05/97).

6.4.5.6. Claudimar Cella Borssatto (\*03/08/75), casado com Tânia Fernanda Tenfen (\*31/07/79). Filho: Gustavo Tenfen Borssatto (\*12/05/98).

6.4.6. CLAUDINO CELLA (+1979 - França), casado com CATHERINE BELLOT (\*Morteau – França).

6.4.6.1. Laurent Bellot Cella

6.4.6.2. Laetitia Bellot Cella



6.4.7. DÊNES CELLA, casado com CARMELINDA AGAZZI (\*10/08/1942 - Aratiba- RS)

6.4.7.1. Rosicler Cella (\* 20/01/66), casada com Neiro (Leo) Haas (Três Arroios - RS). Filho: Douglas (\* 27/10/98).

6.4.7.2. Rosemari Cella (\*05/04/67), casada com Ademir Linke (Bom Princípio, RS).

a) Livia (\*2004)

6.4.7.3. Márcia Cella (\*20/01/68 +20/04/75).

6.4.8. ORTENCILA ANA CELLA, casada com RENATO CANILHA (\*Pelotas – RS)

6.4.8.1. Renata Cella Canilha e Wendel Esmeraldo de Oliveira Moraes

6.4.8.2. Sophie Nycolle Cella Moraes (\*17/05/2014)



6.4.9. LETÍCIA CELLA, casada com PAULO FRIGÉRIO - SP (\*26/04/1945)

6.4.9.1. Leila Cella Frigério

6.4.9.2. Lis Cella Frigério.

6.4.10. IDACI CELLA, casado com EMÍDIA AGAZZI - Sede Dourado, Aratiba, RS.

6.4.10.1. Lucivane Cella (\*27.06.70), casada com Flávio Dallazen. Filhos: Karine e Felipe.

6.4.10.2. Rogério Cella (\*25.09.73).

6.4.10.3. Bem Hur Cella (\*08.04.79), casado com Ana dos Santos. Filhas: Anyelly (\*1998); Vitória (\*2007).

6.4.10.4. Solange Cella (\*12.08.80), casada com Jandir Tamanho.

**6.5. LUIZ CELLA (\*Guaporé, RS, 03/10/1911  
†Clevelândia, PR, 13/12/1991) e CRISTINA  
PIAIA (\*Guaporé, RS, 24/07/1914 †27/11/2002)**

6.5.1. TEONISTO CELLA (\*02.06.1933 †22.03.1995) e Zelinda Luiza Finatto (\*26.02.1935)

6.5.1.1. Jair Assis Cella (\*05.03.1957 †04.05.1999) e Salete Pazin (\*23.06.1952)

a) Januaria Cristina Cella (\*Guatambú, SC, 03.01.1985)

b) Carmelita Thais Cella (\*Guatambú, SC, 11.03.1986)

c) Gretta Dozolina Cella (\*Guatambú, SC, 11.09.1992)

6.5.1.2. Ivanete Cella (\*Águas Frias, SC, 30.04.1958) e Antonio Palombit (\*06.04.1953)

a) Zelinda Cella Palombit (\*Alvorada do Oeste, RO, 30.06.1985) e Marlon Brand (\*03.11.1980)

b) Roberto Cella Palombit (\*Alvorada do Oeste, RO, 31.08.1988)

c) Rafael Cella Palombit (\*Palmitos, SC, 14.02.1991)

6.5.1.3. Iraci Cella (\*Águas Frias, SC, 25.09.1955) e Irineo Variani (\*22.11.1959)

a) Ildoacir Variani (\*Sul Brasil, SC, 21.09.1979)

b) Idinei Variani (\*Sul Brasil, SC, 01.10.1985)

c) Ildiane Variani (\*Sul Brasil, SC, 29.11.1983) e Lucimar Ghisolfi (\*15.10.1976)

- Sara Maria Variani Ghisolfi (\*Sul Brasil, SC, 24.07.2003)

6.5.1.4. Maria Cella (\*Águas Frias, SC, 08.09.1961) e Jacir Fachinello (\*03.03.1957)

a) Elisangela Fachinello (\*Águas Frias, SC, 12.09.1979)

b) Evandra Fachinello (\*Águas Frias, SC, 04.02.1982)



c) Emanuele Fachinello (\*Águas Frias, SC, 31.10.1991)  
6.5.1.5. Ivanir Cella (\*Águas Frias, SC, 25.08.1963) e Maria Cecília (\*24.10.1963)

a) Giana Gláucia Cella (\*Nova Erechim, SC, 11.09.1984)  
b) Marcos Teonisto Cella (\*Nova Erechim, SC, 27.12.1986)

6.5.1.6. Sérgio Antonio Cella (\*Águas Frias, SC, 01.10.1965) e Ecilde Lemes da Silva (\*01.03.1970)

a) Juliana Cella (\*Águas Frias, SC, 01.09.1987)  
b) Junior Cella (\*Águas Frias, SC, 05.07.1994)

6.5.2. ALCIDES CELLA (\*Guaporé, RS, 11.05.1937 †24.09.2011) e Delvina Bonetti (\*Erechim, RS, 09.12.1947 †09.09.2006)

6.5.2.1. Mauri Cella (\*Coronel Freitas, SC, 29.06.1970) e Zelia Trentin (\*31.07.1967)



a) Ediana Cella (\*Nova Erechim, SC, 10.09.2000)  
b) Edinando Cella (\*Nova Erechim, SC, 26.07.2006)

6.5.2.2. Clarilice Cella (\*Águas Frias, SC, 27.09.1968)

a) Hany Paola Cella (\*Foz do Iguaçu, PR, 27.01.1990). Filho: Lucas Guilherme Cella Camboim (\*Foz do Iguaçu, PR, 16.10.2008)

6.5.2.3. Edivane Cella (\*Águas Frias, SC, 19.02.1974) e Ruy Ferreira de Mattos Junior (Santos, SP, 08.08.1970)

6.5.2.4. Neori Cella (\*Águas Frias, SC, 14.02.1976) e Andréia Wickert (\*17.11.1983)

a) Gabriel Fernando Wickert Cella (Nova Erechim, SC, 23.04.2001)

b) Sara Cristina Wickert Cella (\*Saudades, SC, 04.10.2007).

6.5.3. OSVALDO CELLA (\*Guaporé, RS, 25.06.1939) e Aide Flâmia (\*08.08.1942)

6.5.3.1. Maria Cristina Cella (\*Guaporé, RS, 09.12.1963) e Luiz Roberto Daneluz (\*25.05.1962)

a) Rafael Cella Daneluz (\*Pato Branco, PR, 16.10.1988)

b) Renata Cella Daneluz (\*Pato Branco, PR, 08.01.1994)

6.5.3.2. Fernando Renato Cella (\*Clevelândia, PR, 16.02.1967) e Inês Santos da Silva (\*26.07.1977)

a) Amanda Cella (\*Clevelândia, PR, 24.03.1996)

6.5.3.3. Fernanda Cristina Cella (\*Palmas, PR, 19.08.1971) e Carlos Weneck (\*07.08.1966)

6.5.4. ARI CELLA (\*Guaporé, RS, 06.08.1941) e Ires Jordam (\*13.06.1942 †20.08.1996)

6.5.4.1. Silvana Cella (\*Coronel Freitas, SC, 25.07.1967) e Ivaldino Valdemar Gielda (\*02.08.1965)

a) Bárbara Cella Gielda (\*Águas Frias, SC, 20.08.1994)

b) Gustavo Cella Gielda (\*Águas Frias, SC, 24.11.1998)

6.5.5. LUIZINHO CELLA (\*Guaporé, RS, 27.10.1943) e Leodete Maria Luneli (\*23.08.1947)

6.5.5.1. Willyans Luiz Cella (\*Clevelândia, PR, 17.11.1973) e Simone Segger (\*29.07.1972)

a) Morgana Segger Cella (\*Sorriso, MT, 02.02.2001)

6.5.5.2. Katiane Cella (\*Nova Erechim, SC, 05.08.1976) e Denis Decio Gabriel Junior (\*27.03.1967)

a) Elisa Cella Gabriel (\*Curitiba, PR, 27.07.2002)

6.5.6. JOSÉ ALEIXO CELLA (\*Guaporé, RS, 18.12.1946) e Maria de Lourdes Guarda (\*11.05.1957)

6.5.6.1. Paula Cristina Cella (\*Laranjeiras do Sul, PR, 12.10.1973)

6.5.6.2. Glauco Vinicius Cella (\*Laranjeiras do Sul, PR, 22.06.1977)

JOSÉ ALEIXO CELLA e Rosane Pedroso (\*12.12.1971)

6.5.6.3. Leonardo Fabrício Pedroso Cella (\*Clevelândia, PR, 17.05.1996)

6.5.7. MARIA ALICE CELLA (\*Guaporé, RS, 18.12.1946) e Alfredo Palombit (\*14.02.1945 †06.12.1992)

6.5.7.1. Vanda de Fátima Cella Palombit (\*Coronel Freitas, SC, 25.03.1971)

6.5.7.2. Vaine Adriana Cella Palombit (\*Nova Erechim, SC, 03.08.1972)

6.5.7.3. Delson Cella Palombit (\*Nova Erechim, SC, 10.10.1976)

6.5.8. MOACIR CELLA (\*Guaporé, RS, 26.12.1949) e Erlaine Guimar Serpa Frares (\*30.09.1953)

6.5.8.1. Luigi Guido Cella (\*Palmas, PR, 07.11.1995)

6.5.9. CELSO PEDRO CELLA (\*Guaporé, RS, 29.05.1953) e Claudete Maria Lunelli (\*20.08.1954)

6.5.9.1. Janaina Cella (\*Clevelândia, PR, 26.01.1980) e Luiz Alfredo Zankoski (\*01.04.1968)

6.5.9.2. Indianara Cella (\*Clavelândia, PR, 16.01.1990)

6.5.10. GILBERTO CELLA (\*Guaporé, RS, 28.04.1958) e Marilene Costa (\*07.09.1958)

6.5.10.1. Guilherme Rodrigo Cella (\*Curitiba, PR, 28.05.1988)

**6.6. IDA CELLA (\*Serrafina Correa, RS, 22/09/1910  
†02/06/2006) e MATEUS CUCOLOTTO  
(\*08/07/1913 †11/03/1961)**



6.6.1. Doacir Luiz Cucolotto (\*Serrafina Correa, RS, 31.12.1932  
†08.01.1997) e Lorena Huber (\*17.04.1939)

6.6.1.1. Ida Maria Cucolotto (*in memoriam*)

6.6.1.2. Delamar Cucolotto (\*Chapecó, SC, 19.03.1956) e Laonelto Sequinel (\*13.08.1951)

- a) Claudia (\*Ponta Grossa, PR, 21.03.1980) e Stefano Vieira
- b) Eduardo (\*São Paulo, 10.03.1983)
- 6.6.1.3. Iolanda Cucolotto (\*Chapecó, SC, 05.06.1958) e Fernando Henrique Conterno (\*05.06.1952)
  - a) Fernanda (\*Pato Branco, PR, 31.10.1979)
  - b) Vanessa (\*Pato Branco, PR, 15.01.1981)
- 6.6.1.4. Marilene Cucolotto (\*Pato Branco, PR, 03.03.1961)
- 6.6.1.5. Rosimeri Cucolotto (\*Pato Branco, PR, 06.09.1966) e Edmundo Cortez (\*23.08.1952)
  - a) Ruam Felipe (\*São Paulo, 29.07.1994)
- 6.6.2. Nelson Cucolotto (\*Serrafina Correa, RS, 14.04.1933) e Dileta Anna Tecchio (\*20.09.1934) – Matrimônio: 19.07.1959 em Coronel Freitas, SC
  - 6.6.2.1. Marilene Ida Cucolotto (\*Chapecó, SC, 06.10.1960) e Élvio Baldasso, (\*18.10.1959) – Matrimônio: 20.02.1993 em Coronel Vivida, PR
  - 6.6.2.2. Mauro Cucolotto (\*Coronel Vivida, PR, 25.08.1965) e Silmara Bürkner de Abreu (\*25.07.1965) – Matrimônio: 19.03.1998 em Ponta Grossa, PR
    - a) Larissa B. Cucolotto (\*Ponta Grossa, PR, 28.05.1998)
  - 6.6.2.3. Clóvis Mateus Cucolotto (\*Coronel Vivida, PR, 01.09.1966) e Marília Lodi (\*05.01.1974) – Matrimônio: 09.10.1993 em São João, PR
    - a) Maéve Bruna Cucolotto (\*Coronel Vivida, PR, 10.01.1994)
  - 6.6.2.4. Idiane Salete Cucolotto (\*Coronel Vivida, PR, 05.01.1968) e Nelson Barche (\*04.12.1960) – Matrimônio: 04.11.1989 em Coronel Vivida, PR

- a) Romulo Odonis Cucolotto Barche (\*Ponta Grossa, PR, 15.04.1990)
  - b) Jully Anne Cucolotto Barche (\*Ponta Grossa, PR, 04.03.1998)
- 6.6.3. Aldo Cucolotto (\*Serrafina Correa, RS, 08.12.1936) e Pierina de Cezaro (\*23.04.1944)
- 6.6.3.1. Álvaro Mateo Cucolotto (\*Coronel Vivida, PR, 08.02.1962)
- 6.6.3.2. Elaine Maria Cucolotto (\*Coronel Vivida, PR, 14.11.1963) e Gelmir Pasqualotto (\*11.04.1964)
- a) Kellen Pasqualotto (\*Coronel Vivida, PR, 11.06.1985)
  - b) Sinnara Pasqualotto (\*São Lourenço do Oeste, SC, 01.09.1988)
  - c) Mariana Pasqualotto (\*Joaçaba, SC, 21.03.1995)
- 6.6.3.3. Eliane Fátima Cucolotto (\*Coronel Vivida, PR, 19.10.1965)
- a) Lucas Cucolotto da Silva (\*Cascavel, PR, 09.02.1996)
- 6.6.3.4. Tânia Mara Cucolotto (\*Coronel Vivida, PR, 15.10.1967)
- a) João Victor Cucolotto (\*Cascavel, PR, 26.06.2002)
- 6.6.3.5. Adriano Victor Cucolotto (*in memorian*)
- 6.6.3.6. Cristiano Luiz Cucolotto (\*Coronel Vivida, PR, 07.02.1978) e Nicléia Bernardini (\*18.09.1980)
- 6.6.4. Vilma Tereza Cucolotto (\*Serrafina Correa, RS, 05.02.1938)
- 6.6.5. Valmor Cucolotto (\*Serrafina Correa, RS, 30.07.1940 †26.06.1986) e Ortenila Pagliarini (\*06.06.1944)
- 6.6.5.1. Gilberto Vicente Cucolotto (\*22.01.1964 †03.06.1983)

- 6.6.5.2. Alcimar Cucolotto (\*Coronel Vivida, PR, 15.05.1965) e Jocenite Rodrigues Fonseca  
a) Samuel Cucolotto (\*12.02.1998)  
b) Gabriel Cucolotto (\*27.09.2002)
- 6.6.5.3. Aldrei José Cucolotto (\*Coronel Vivida, PR, 11.05.1966) e Ana Paula Ramos (\*05.06.1968)  
a) Amanda (\*10.02.1991)  
b) Alana (\*22.10.1997)
- 6.6.6. Mariazinha Cucolotto (\*Chapecó, SC, 19.07.1948) e Inácio Giacomelli Malichieski (\*28.10.1950)
- 6.6.6.1. Anderson Milichieski (\*Pato Branco, PR, 19.07.1977)
- 6.6.6.2. Fábio Henrique Milichieski (\*Pato Branco, PR, 28.04.1979)
- 6.6.6.3. Julio César Milichieski (\*Pato Branco, PR, 28.10.1982)
- 6.6.7. Léa Cucolotto (\*Chapecó, SC, 21.10.1941) e José Dias dos Santos (\*07.04.1948)
- 6.6.7.1. Mateus José Cucolotto dos Santos (\*Cascavel, PR, 21.04.1984)
- 6.6.7.2. Marielen Ida Cucolotto dos Santos (\*Cascavel, PR, 22.10.1986)

## **6.7. GIULIA CELLA e DAVIDE FAVARETTO (†)**

6.7.1. João Favaretto

6.7.2. Nelso Favaretto (†)

**6.8. ROSA CELLA (faleceu no parto do segundo filho por volta de 1932) e GERVÁSIO FOLLE – Liberato Salzano, RS**

6.8.1. Uma filha falecida

6.8.2. Um filho vivo...

**6.9. EMA CELLA Malfatti e AVELINO Malfatti**

6.9.1. NAIR Malfatti (\*17/08/1950) e Santo Zancan (\*05/04/1945)

6.9.1.1. Sidinei A. Zancan (\*15/10/1974)

a) Guilherme Zancan

6.9.1.2. Sideni F. Zancan (\*1976 ?)

a) Genifer De Bovi

6.9.1.3. Sidenir Zancan (\*1979 ?)

6.9.2. GOMERCINDO Malfatti e Elizabette Queirós

6.9.2.1. Charlei (\*1991 ?)

6.9.2.2. Sheila (\*1996 ?)

6.9.2.3. Talia (\*2002 ?)

6.9.3. MARIROSA Malfatti e Valdemar do Amarante

6.9.3.1. Eloir do Amarante

6.9.3.2. Ereni do Amarante

6.9.3.3. Eliziane do Amarante



**6.10. ANDREA (Andre) CELLA (\*22/4/1915 †22/11/1993 em Serafina Correa, RS) e TEREZA GUBERT CELLA (\*12/07/1918 †19/05/1989). Sepultados no cemitério da Comunidade Santo Antonio, Linha Júlio de Castilhos, Casca, RS.**

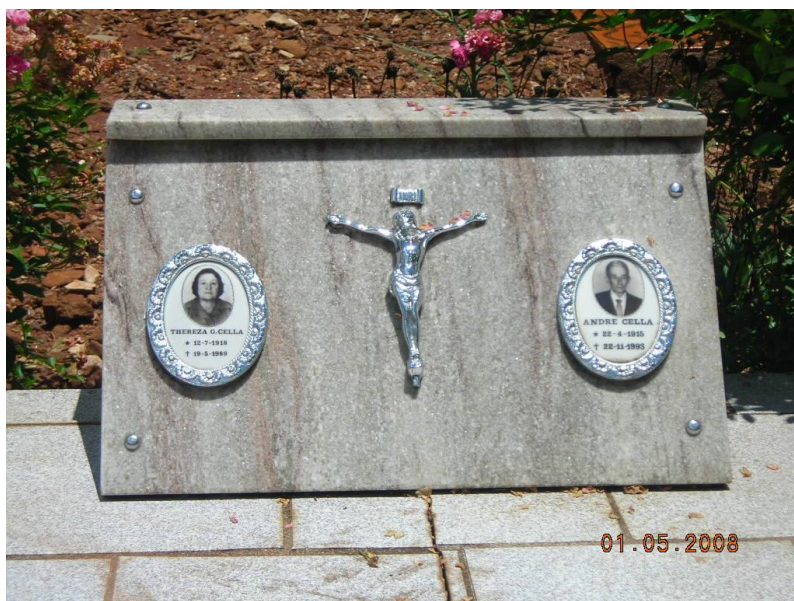

6.10.1. WILMA CELLA (\*20.02.1938) e Laurindo De Marco (\*01.07.1932)

6.10.1.1. Aldo De Marco (\*17.02.1962) e Leni Malfati (23.05.1968)

a) Augusto De Marco (\*20.11.1995)

b) Pedro Artur De Marco (\*04/08/2004)

6.10.1.2. Zilda De Marco (\*09.11.1964) e Edmar Magrin (\*17.09.1967)

a) Alexandre Magrin (\*12.05.1999)

6.10.1.3. Zelci De Marco (\*11.06.1968)

6.10.1.4. Aline De Marco (\*13.06.1971) e Vilmar Baldissera (\*10/11/1972)

6.10.1.5. Rosane De Marco (\*16.06.1974) e Rubivan Girardi (\*16.07.1970)

a) André De Marco Girardi (\*27/12/2006)

6.10.2. ARMINDO CELLA (\*30.06.1939 †06.10.1958)

6.10.3. LOURDES CELLA (\*07.08.1941) e Antonio Mezzomo (\*12.10.1938)

6.10.3.1. Roque Mezzomo (\*28.01.1961) e Marlize Alt

a) Patrícia Mezzomo (\*22.07.1984)

b) Pablo Mezzomo (\*23.01.1992)

6.10.3.2. Francisco Mezzomo (\*17.09.1962) e Salina Vivian (\*06.12.1962)

a) Tomás Mezzomo (\*04.03.1986)

b) Thaísa Mezzomo (\*21.11.1987)

c) Thiago Mezzomo (\*01.02.1992)

6.10.3.3. João Mezzomo (\*23.02.1965) e Maria José Tavares (\*01.03.1970)

6.10.3.4. Santo Mezzomo (\*01.11.1966) e Marilita De Marco (\*15.07.1972))

a) Pamela Mezzomo (\*20.06.1992)

b) Hemili Mezzomo (\*03.02.1998)

6.10.3.5. Marinez Mezzomo (\*16.07.1969) e Vonei Altein (\*19.10.1965)

- a) Aline Mezzomo Altein (\*22.12.1994)
- 6.10.3.6. Paulinho Mezzomo (\*28.01.1972) e Lizandra Mezzomo (\*04.05.1974)
- a) Paloma Mezzomo (\*07.04.1993)
- 6.10.4. INEZ CELLA (\*14.08.1943) e Edemar Calza (\*24.04.1947)
- 6.10.4.1. Fabiano Calza (\*31.03.1975) e Evandra Cristina Chiarello (\*25.12.1978)
- a) Ana Cristina Calza (\*22.02.2001)
- 6.10.4.2. Andresa Calza (\*29.07.1977)
- 6.10.4.3. Érica Calza (\*21.08.1978) e Rony Roberto Grechi (\*21.03.1962)
- 6.10.5. ALDIR CELLA (†2007) e Leida Trentin – Guaraciaba, SC – 8 filhos
- 6.10.5.1. Neri Cella (\*01/01/1968)
- 6.10.5.2. Clair Cella (\*29/03/1969)
- 6.10.5.3. Ademir Cella (\*31/12/1970)
- a) Ana Vitória Ires Cella (autora de um brasão da família no ano de 2024)
- 6.10.5.4. Edemar Cella (\*22/08/1972)
- 6.10.5.5. Nilva Cella Montarini (\*02/02/1974)
- 6.10.5.6. Neusa Cella (\*31/12/1978)
- 6.10.5.7. Flávio Cella (\*11/07/1981)
- 6.10.5.8. Fabiano Cella (\*11/07/1981)
- 6.10.6. DELESIA CELLA (\*24.02.1948) e Pedro Radin (\*08.06.1940)
- 6.10.6.1. Claudemir Radin (\*18.01.1968)

6.10.6.2. Clarete Radin (\*14.11.1970) e Carlos Possa (\*13.04.1972)

a) Cristina Possa (\*28.08.2000)

6.10.6.3. Clariléia Radin (\*05.11.1979)

6.10.6.4. Claudinei Radin (\*11.08.1985)

6.10.7. HILÁRIO CELLA (\*05.04.1950 †28.10.2019) e Mercedes Ben Cella (\*17.12.1949)

6.10.7.1. Cézar Augusto Cella (\*01.08.1974) e Liliane Alban

6.10.7.2. Vanessa Cella (\*10.07.1979) e Alexandre Cesa

6.10.7.3. Jonas Cella (\*22.02.1988)

6.10.8. LUIZINHO CELLA (\*12.08.1952 em Moutauri, RS) e Jaqueline Tebaldi (\*02.07.1969 em Moutauri, RS)

6.10.8.1. Cassiano Cella (\*08.02.1988 em Moutauri, RS)

6.10.8.2. Vinícius Cella (\*19.07.1992 em Montauri, RS)

6.10.8.3. Laís Cella (\*19.10.1997 em Marau, RS)

6.10.8.4. Carine Cella (\*19.10.1997 em Marau, RS)

6.10.9. LOIDES CELLA (\*19.11.1954) e José Isotton (\*30.10.1958 †08.10.2011) – Maravilha, SC

6.10.9.1. Gabrielle Isotton (\*08.11.1985)

6.10.9.2. Fernando Isotton (\*06.08.1988), casado com Patrícia Willians (\*08.08.1989)

6.10.10. LIRIO CELLA (\*08.02.1957 em Serrafina Correa, RS) e Bertolina da Silva (\*18.08.1955)

6.10.10.1. André Cella (\*03.05.1985 em Caxias do Sul, RS)

6.10.10.2. Valéria Cella (\*22.05.1993 em Caxias do Sul, RS)

6.10.11. AUDETE CELLA (\*18.10.1959) e Valdecir Fávero (\*02.08.1957)

6.10.11.1. Daiane Fávero (\*25.04.1983)

6.10.11.2. Juliano Fávero (\*27.07.1986)

6.10.11.3. Marcelo Fávero (\*20.02.1993)

**6.11. AMÁLIA CELLA (\*13/03/1906), filha do Giuseppe Cella, casada com OTAVIANO FAVARETTO (\*20/05/1903)**

6.11.1. LUIZ CELLA FAVARETTO (\*1925), casado com Amábile Cervini

6.11.1.1 Maria de Lourdes (\*04/02/1947), casada com Arlindo Cella (cf. item 3.6.10)

6.11.1.2. Alcides (\*19/06/1949), casado com Isabel Jiordan

6.11.1.3. Armando (\*29/10/52), casado com Aradi Regionato

6.11.1.4. Maria Edite (\*15/11/54) e Nédio Carraro (cf. item 3.3.4.1)

6.11.1.5. Sabina (\*17/03/57), casada com Anélio Tormen

6.11.1.6. Jandira (\*30/07/59), casada com Dorneles Missio

6.11.1.7. Nelcir (\*05/09/61), casada com Marines Pedrucci

6.11.1.8. Genir (\*14/02/64), casado com Carmen Giordan

6.11.1.9. Alceu (\*04/08/66), casado com Elza Bueno

6.11.1.10. Lucimar (\*27/06/70), casado com Loacir Tormen

**NETOS DO LUIZ FAVARETTO E AMÁBILE CERVINI:**

Ariberto Cella, Marta Cella, Márcio Cella, Solange Favaretto, Vanderléia Favaretto, Vanderlei Favaretto, Arlei Favaretto, Sandra

Favaretto, Marcia Favaretto, Patricia Carraro, Daniela Carraro, Talita Carraro, Cândida Tormen, Juliana Tormen, Anselmo Tormen, Odani Missio, Fabiano Missio, Juliano Missio, Fábila Favaretto, Flávia Favaretto, Cezar Favaretto, Fdediane Favaretto, Casieli Favaretto, Silvana Favaretto, Alexandre Favaretto, Simione Tormen, Adriana Tormen, Laura Tormen, Lucas Tormen.

BISNETOS: Rafaela Cella, Cássio Barazeti, Monaliza, Higor Trindade, Isabela Trindade, Guilherme Favaretto, Ivam Beguinini, Maurício Piaia, Taize Piaia, Fernanda Muaroni.

6.11.2. ALBINO CELLA FAVARETTO (\*18/12/1927) e Elizabete Marconi (\*01/02/1933).

6.11.2.1. José Alberto Favaretto (\*03/05/1954) e Jurema Gallo Favretto (\*10/04/1957)

a) Zuleika Perla (\* 12/07/1977) e Jair Mohr (\*08/03/1972) – 1 filha Moniky Carla Mohr (\*21/08/1995)

b) Ivam (\* 03/09/79)

c) Renato (\* 10/09/1982)

6.11.2.2. Ivanira Maria Favretto (\*16/05/1955) e Celso Scaratti (\*01/02/1952)

a) Gilberto (\*07/06/1977) e Jussara Maria Lorenzatto Scaratti (\* 29/04/1978)

b) Alcione (\*09/02/1981).

6.11.2.3. Amália Terezinha Favretto Tassioneiro (\* 27/08/1957) e Alberto Tassioneiro (\* 28/05/1954)

a) Márcio Carlos Tassioneiro (\* 25/09/1978)

b) Ronivom (\* 11/09/1979)

c) Maurício (\* 17/07/1998)

6.11.3. JOSÉ FAVARETTO (\*19.03.1929) e Claudina Favaretto (\*26.01.1932)

6.11.3.1. Inês Favaretto (\*18.03.1952) e Celso

6.11.3.2. Vilmor Favaretto (\*20.09.1953) e Natalina

6.11.3.3. Neiva Favaretto (\*20.11.1954) e Ivanor

6.11.3.4. Danilo Favaretto (\*23.09.1953) e Gema

6.11.3.5. Idair Favaretto (\*18.03.1952) e Elaine

6.11.3.6. Joarez Favaretto (\*27.07.1959) e Geneci

6.11.3.7. Pedro Favaretto (\*27.06.1961) e Fátima

6.11.3.8. Geraldo Favaretto (\*22.01.1964) e Dione

6.11.3.9. Falecido (?)

6.11.3.10. Jandira Favaretto (\*19.11.1966) e Erni

6.11.3.11. Rosane Favaretto (\*26.05.1973) e Antonio

6.11.4. UDILA MARIA CELLA FAVARETTO (\*29/11/1931) e Luiz Marcolin (casamento em 1955)

6.11.4.1. Maria Jovite Marcolin, casada com Leocir José Balestrin

a) Carla Balestrin (\*01/12/1976)

b) Daniela Balestrin (\*10/02/1984)

6.11.4.2. Antoninho Marcolin (\*07/12/58), casado com Lori Francisca Ritzel Marcolin

a) Eduardo Ritzel Marcolin (\*04/03/88)

b) Guilherme Ritzel Marcolin (\*17/07/89)

6.11.4.3. Bruno Marcolin (\*17/02/60)

6.11.4.4. Sérgio Jango Marcolin (\*16/10/66), casado com Mariluci Rodrigues Marcolin

a) Fernando Marcolin (\*19/01/93)

b) Natália Marcolin (\*02/09/98)

6.11.4.5. Zoleide Marcolin Spagnol (\*26/02/68), casada com Moacir Antônio Spagnol

a) Paulo Roberto Spanhol (\*05/10/87)

- b) Camila Spanhol (\*12/03/94)
- 6.11.4.6. Juçara Marcolin Giachini (\*28/05/70), casada com Diomar Giachini
  - a) Rafael Giachini (\*05/09/89)
  - b) Júlia Giachini (\*29/09/99)
- 6.11.5. JOÃO AMANTE CELLA FAVARETTO (\*16/05/1935), casado com Adiles Zordan Favaretto (\*28/10/1935)
  - 6.11.5.1. Idalcir Favaretto (\*06/06/1957), casado com Genilce Borsatto (\*22/04/1961)
    - a) Micheli Kátia Favaretto (\*28/12/1981)
    - b) Emanuele Favaretto (\*13/11/1985)
  - 6.11.5.2. Vilso Antônio Favaretto (\*11/09/1958) e Mairi Nardino (\*25/04/1961)
    - a) Rafael Vilso Favaretto (\*19/04/1984)
    - b) Renato Raí Favaretto (\*31/05/1994)
  - 6.11.5.3. José Alberto Favaretto (\*11/09/1958) e Lurdes Casa Favaretto (\*14/07/1963)
    - a) Daniel Favaretto (\*07/07/1986)
    - b) Jardel Favaretto (\*11/03/1991)
  - 6.11.5.4. Alcir Favaretto (\*02/01/1960) e Izelde Nespolo Favaretto (\*19/01/1964)
    - a) Marcelo Favaretto (\*26/08/1986)
    - b) Marciano Favaretto (\*16/12/1996)
  - 6.11.5.5. Mari Favaretto Pasquali (\*12/10/1961) e Natalino Pasquali (\*20/12/1953)
    - a) Emília Pasquali (\*21/01/1985)
    - b) Fábio Pasquali (\*15/11/1987)
  - 6.11.5.6. Claudir Favaretto (\*08/07/1964) e Luzia Reis Favaretto (\*14/04/2001)
  - 6.11.5.7. Marli Favaretto de Oliveira (\*06/06/1966) e Valmor de Olivera (\*28/11/1962)



- a)
- b) Rodrigo de Olivera (\*03/01/1985)
- c) Renato de Olivera (\*07/04/1992)
- 6.11.5.8. Airton Favaretto (\*15/04/1970) e Elisete J. Casanova Favaretto (\*26/02/1975)
  - a) Ingridy Favaretto (\*24/06/1996)
- 6.11.6. IDA A. CELLA FAVARETTO (\*20/03/1937) e Doralino Martelli (\*25/01/1932)
  - 6.11.6.1. Ivanira D. Martelli Batistel (\*25/08/1958) e Pedro Batistel (\*16/04/1952)
    - a) Marcos P. Batistel (\*17/04/1981)
    - b) Marcelo Batistel (\*05/08/1983)
    - c) Maciel Batistel (\*08/02/1989)
  - 6.11.6.2. Valdevino Luiz Martelli (\*26/11/1959) e Maria Aparecia Alves (\*10/07/1967)
    - a) Fernanda Martelli (\*18/07/1990)
    - b) Ricardo Martelli (\*13/04/1994)
  - 6.11.6.3. Eriberto Pedro Martelli (\*10/06/1961) e Nilse Vidi Martelli (\*19/06/1971)
    - a) Adriana Martelli (\*29/08/1990)
    - b) Andrei Martelli (\*02/05/1952)
    - c) Emerson Martelli (\*24/07/1994)
  - 6.11.6.4. Moacir Antônio Martelli (\*23/09/1962) e Ivete Matiasso (\*24/05/1966)
    - a) Marciano Martelli (\*23/08/1985)
    - b) Maiara Martelli (\*31/03/1988)
    - c) Marine Martelli (\*18/10/1994)
  - 6.11.6.5. Celso César Martelli (\*20/09/1963) e Vilma Dallassanta (\*06/09/1964)
    - a) Daiane Martelli (\*14/05/1991)
    - b) Anderson Martelli (\*10/01/1996)

- 6.11.7. OTAVIANO ALBERTO CELLA FAVARETTO (\*18/04/1939) e Elzira Brighenti (\*30/01/1940)
- 6.11.7.1. Ermes Antônio Favaretto (\*27/06/1961) e Maristela Favaretto (\*12/11/1966)
- a) Rafael Favaretto (\*11/02/1990)
  - b) Daiane Keli Favaretto (\*07/12/1993)
  - c) Daniel Antônio Favaretto (\*04/03/2001)
- 6.11.7.2. Lúcia Maria Favaretto (\*20/03/1964) e Cláudio Benetti (\*28/12/.....)
- a) Viane Keli Favaretto Benetti (\*18/05/1985)(falecida)
  - b) Dionatam Favaretto Benetti (\*13/09/1987)
  - c) Cláudia Elisa Favaretto Benetti (\*08/06/1996)
- 6.11.7.3. Ênio Jorge Favaretto (\*20/05/1966) e Ivanete Sirtulli Favaretto (\*04/07/1969)
- a) Sabrina Zeneida Favaretto (\*14/03/1995)
  - b) Estefani Favaretto (\*13/09/1999)

**6.12. VITÓRIO CELLA (\* Guaporé, RS, 06/06/1920 †24/11/1985) e CELESTINA SABADIN (\*10/12/1923)**

- 6.12.1. LURDES MARIA CELLA (\*Guaporé, RS, 04.09.1949)
- 6.12.2. ANTONIO CELLA (\*Guaporé, RS, 04.11.1950) e Lurdes Cella (\*12.02.1961)
- 6.12.2.1. Suzicleia Cella (\*Coronel Freitas, SC, 18.04.1980)
  - 6.12.2.2. Gulsimar Cella (\*Coronel Freitas, SC, 28.02.1982)
  - 6.12.2.3. Julsiane Cella (\*Coronel Freitas, SC, 18.03.1999)

6.12.3. DENIZE CELLA (\*Guaporé, RS, 30.03.1952) e Dinarte Bueno (\*24.06.1938)

6.12.3.1. Alair Cella Bueno (\*Guaporé, RS, 29.10.1970)

6.12.4. ZELINDO OTAVIO CELLA (\*Guaporé, RS, 14.06.1954)

6.12.5. DOMINGOS CELLA (\*Guaporé, RS, 10.02.1959) e Leci Ferri (\*13.08.1961)

6.12.5.1. Leoir Cella (\*Frederico Westefalen, RS, 31.08.1980)

6.12.5.2. Liomara Cella (\*Frederico Westefalen, RS, 25.07.1982)

6.12.5.3. Luciane Cella (\*Águas Frias, SC, 16.08.1984)

6.12.5.4. Lucivane Cella (\*Águas Frias, SC, 25.12.1987)

6.12.6. ROQUE NELSO CELLA (\*Quilombo, SC, 16.08.1961) e Nilva Ferri (\*12.03.1965)

6.12.6.1. Eliane Cella (\*Cel. Freitas, SC, 23.10.1982) e Evandro Lang (\*Pinhalzinho, SC, 18.07.1980)

a) Leticia Lang (\*Pinhalzinho, SC, 30.09.2000)

b) Betina Lang (\*Panambi, RS, 20.08.2010)

6.12.6.2. Edivan Cella (\*Coronel Freitas, SC, 27.02.1989) e Jucinéia Belé

a) Alícia Solivo Cella (\*1998)

b) Rafael Solivo Cella (\*2012)

c) Brenda Cella (\*2015)

7

# ANTONIO CELLA

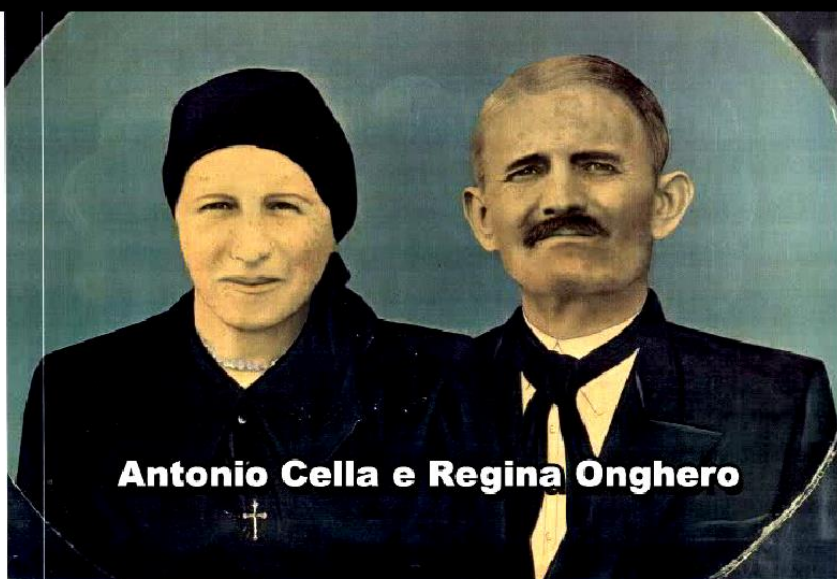

Stato: REPUBBLICA ITALIANA

Elat:

Stat:

Stade:

Estado:

Stat:

Dovlet:

A

Comune di: MOTTA DI LIVENZA (TV)

Commune de:

Gemeinde:

Municipality:

Municipio de:

Gemeente:

Köy veya mahalle:

ATTO N. 94 P.I S.= ANNO 1881

Estratto dai registri degli atti di nascita

Extrait des registres de l'état civil concernant une naissance

Auszug aus dem Geburtsregister

Extract of the register of births

Extracto del registro de nacimientos

Uittreksel uit de registers van de burgerlijke stand omtrent een geboorte

Doguma ait nûfus kayıt hûlasası sureti

a) Luogo di nascita — lieu de naissance — Geburtsort — place of birth — lugar de nacimiento — plaats van geboorte — doğum yeri

MOTTA DI LIVENZA (TV)

b) Data di nascita — date de naissance — Geburtsdatum — date of birth — fecha de nacimiento — datum van geboorte — doğum tarihi

11.06.1881

c) Sesso del bambino — sexe de l'enfant — Geschlecht des Kindes — sex of the child — sexo del niño — geslacht van het kind — cöcugun cinsiye

M

d) Cognome del bambino — nom de famille de l'enfant — Familienname des Kindes — surname of child — apellido del niño — familiensam van het kind — cöcugun soyadı

CELLA

e) Nomi del bambino — prénoms de l'enfant — Vornamen des Kindes — christian names of the child — nombres de pila del niño — voornamen van het kind — cöcugun adı

ANTONIO

f) Cognome del padre — nom de famille du père — Familienname des Vaters — surname of the father — apellido de padre — familiensam van de vader — babasının soyadı

CELLA

g) Nomi del padre — prénoms du père — Vornamen des Vaters — christian names of the father — nombres de pila del padre — voornamen van de vader — babasının adı

LUIGI

h) Cognome da nubile della madre — nom de jeune fille de la mère — Mädchenname der Mutter — maiden name of the mother — apellido de soltera de la madre — meisjesnaam van de moeder — anasının evlenmeden önceki soyadı

BUCCIOL

i) Nomi della madre — prénoms de la mère — Vornamen der Mutter — christian names of the mother — nombres de pila de la madre — voornamen van de moeder — anasının adı

REGINA

ANNOTAZIONI: nessuna

Data in cui è rilasciato l'estratto con firma e bollo dell'ufficio — date de délivrance, signature et sceau du depositaire — Ausstellungsdatum, Unterschrift und Dienstsiegel des Registerführers — data of issue, signature and seal of keeper — fecha de expedición firma y sello del depositario — datum van afgifte, aanteekening en zegel van de bewaarder — verşigilatan, hülasa (şahsîye) memurunun imzası ve mührü

MOTTA DI LIVENZA

21 MAG. 2001



Ufficiale dello stato civile  
Antonio Cella  
Anno 1881

**7. ANTONIO CELLA (\*1881 † 1937) e  
REGINA ONGHERO (ou Ongaro) (\*1882 †  
24/10/1956)**

**ANTONIO** nasceu dia 11/06/1881 em Motta di Livenza, Província de Treviso, Veneto, Itália. Faleceu dia 14/03/1937 e foi sepultado na Comunidade Santo Antonio, na Linha Júlio de Castilhos, Casca, RS. Casou dia 18/04/1901 (ou 16/04/1901) com Regina Ongaro, filha de Giovanni e Giovanna Modenese, nascida no ano de 1883 em Albina, Província de Treviso, distrito de Gaiarini e falecida dia 24/10/1956 em Serafina Correa, RS. (Casamento registrado na Paróquia de Nova Bassano, RS, Livro 1, p. 17, n. 11)<sup>21</sup>.

Seus descendentes estão em maior número nos estados do Rio Grande do Sul e Santa Catarina. Alguns migraram para outros estados brasileiros.

**FILHOS DE ANTONIO E REGINA:**

- 7.1. JOÃO CELLA (1902-1977) e Josephina Gubert (1906-1981)
- 7.2. GERMANO ALBERTO CELLA e Maria Cucculotto
- 7.3. AURÉLIA CELLA MARAFON (\*15/10/1903) e Pedro Marafon (\*29/06/1899)
- 7.4. ITÁLIA CELLA BRUSTOLIN e Paulo Brustolin (*'Paulin'*)
- 7.5. DUZOLINA CELLA JORDAN (1908-1988) e João Batista Jordan (1907-1973)

---

<sup>21</sup> Dados retirados de um livro sobre imigrantes que colonizaram Guaporé, Alfredo Chaves e Encantado e fornecidos pelo pesquisador genealógico Cezar Viero (E-mail: rs005072@hotmail.com).

- 7.6. HELENA CELLA ROTAVA e Dionísio Rotava  
 7.7. LUIZ CELLA SEGUNDO (\*24.08.1915 †20.03.1993) e  
 Metilde Piazza (\*06.04.1921 †09.07.2002)  
 7.8. TEREZA CELLA BODANESE (\*12.07.1918 – Serrafina  
 Correa, RS) e Francisco Augusto Bodanese (falecido)  
 7.9. DOMINGOS CELLA (\*20.01.1919 †15.12.1987 ?– Serrafina  
 Correa, RS) e Zoraide Maria Zardinello Cella (\*14.12.1912  
 †09.11.1982 ?– Serrafina Correa, RS)  
 7.10. ADÉLIA (ou Adele) CELLA FEDATTO e Baldoino  
 Fedatto  
 7.11. MÁXIMO (ANDRE) CELLA e Ana Moscon

**7.1. JOÃO CELLA SOBRINHO - \*20/04/1902 †  
 13/12/1977 (Garibaldi – RS), casado com JOSEFINA  
 GUBERT - \*05/07/1906 † 19/01/1981**

7.1.1. LAURENTINA  
 MARIA CELLA  
 (\*1925 †2018)

7.1.2. ELZA LÚCIA  
 CELLA

(\*08/11/1926 †2017)



7.1.3. ODOLINO OLIVO CELLA (\*07/04/1930 †23/03/.....)

7.1.4. ROMANO CAETANO CELLA (faleceu aos 10 meses de  
 idade)

7.1.5. MARCELINA REGINA CELLA (\*01/10/1932)

7.1.6. ANTONIA MARGARIDA CELLA (\*23/08/1934)

7.1.7. MARIA TEREZINHA CELLA (\*01/10/1936)

7.1.8. ORLANDA CATARINA CELLA (\*27/02/1939)

7.1.9. HÉLIA DOMINGAS CELLA (\*13/07/1941)

7.1.10. LÍRIA ANA CELLA (\*27/07/1943)

7.1.11. ISAURA IZABEL CELLA (\*06/07/1945)

7.1.12. MAURÍLIO ANTONIO CELLA (\*12/09/1948)

7.1.13. IRACI LOURDES CELLA (\*01/02/1950 †2007)



**7.1.1. LAURENTINA MARIA CELLA** (\*15/07/1925 †01/03/2018), casada com RICIERI GEREMIA CELLA (\*09/03/1925 e †26/08/2001) – Confira também o item 6.2.1.

7.1.1.1. Feliz José Cella, casado com Iglaci dos Santos (\*14/02/1945). 04 Filhos: Fábio Antônio Cella (\*10/01/1972), casado com Francielli Crutine (\*12/12/19xx) – Filha (8ª Geração): Stefani Liane Cella (\*06/05/1998); Itacir Ricieri Cella (\*09/03/1973); Alcione José Cella (\*23/02/1975), casado com Salete da Rosa



- (\*xx/xx/19xx) – Filho (8ª Geração): Eduardo Cella (\*26/02/1995); Luiz Fernando Cella (\*03/05/1982).
- 7.1.1.2. Euclides Domingos Cella, casado com Ana Jandira Folle (\*16/12/1953). 04 Filhos: Volmir Antônio Cella (\*28/04/1975), casado com Ana Cleia (\*29/09/1981) – Filha (8ª Geração): Letícia Cella (\*14/01/2001); Vânia Mara Cella (\*04/08/1976), casada com Airton Maciel (\*19/06/1973) – Filhas (8ª Geração): Ana Carolina Cella Maciel (\*02/12/1998) e Carla Cristina Cella Maciel (\*09/01/2002); Adriano Luiz Cella (\*11/10/1980); Fabiano César Cella (\*19/01/1981).
- 7.1.1.3. Marilene Lurdes Cella, casada com Otavio Zanettin (\*26/01/1950). Filhos: Luciano Cella Zanettin (\*26/01/1980) e Daniel Cella Zanettin (\*10/01/1984).
- 7.1.1.4. Ademar Paulo Cella, casado com Rosina Ferrari Cella (\*11/03/1953). 02 Filhos: Vilmar Antonio Cella (\*10/06/1976), casado com Ilciane Soave (\*08/07/1979) – Filho (8ª Geração): Cleiton Felipe Cella (\*04/01/1999); Evandro Carlos Cella (\*05/01/1984).
- 7.1.1.5. Terezinha Rosa Cella, casada com Francisco Rama (\*05/11/1953). 02 Filhas: Kátia Rama (\*05/01/1980); Juliana Paula Ribeiro (\*25/01/1984), casada com, Luiz Carlos Ribeiro (\*18/02/19xx).
- 7.1.1.6. Ivo Roque Cella, casado com Terezinha Angelina Vanazzi (\*02/03/1968 †23/01/2020). 02 Filhos: Cidiane Cella (\*08/04/1989) e Leonardo Luiz Cella (\*13/04/1994).
- 7.1.1.7. Lurdete Fátima Cella, casada com Adi Vidi (\*11/01/1955). 02 Filhas: Regina Vidi (\*28/12/1989) e Renata Vidi (\*03/01/1991).

7.1.1.8. Livino Luiz Cella, casado com Marli Laval (\*02/07/1970).  
01 Filho: Alan Luiz Cella (\*04/06/1991).

**7.1.2. ELZA CELLA** (\*08/11/1926 †2017) e **PEDRO GIORDANO CELLA** (\*13/02/1927 †09/09/1996) -  
Residência: Chapecó, SC (Confira também o item 3.2.6.)

7.1.2.1. **DULCE CELLA** (falecida)

7.1.2.2. **JOICE MARIA CELLA IKERT** (\*01/07/51) e Orley Ademar Ikert (\*05/04/51) – Residência: Chapecó, SC

a) Cristiano Cella Ikert (\*15/07/77)

b) Fernanda Cella Ikert (\*23/04/80)

7.1.2.3. **ELIO FRANCISCO CELLA** (\*04/10/53) e Jane Becker (\*04/09/54) – *Residência: Chapecó, SC*

a) Alecsandro Jonas Cella (\*20/09/74) e Keisy Roncaglio (\*11/12/78)

- Sofia Cella

b) Amanda Inri Cella (\*01/02/79)

7.1.2.4. **JOVILDE ANA CELLA STOFFEL** (\*23/11/56) e Dirceu Pedro Stoffel (\*14/03/53) – *Residência: Chapecó, SC*

a) Gabriela Cella Stoffel (\*07/04/83)

b) Priscila Cella Stoffel (\*25/05/85)

7.1.2.5. **BERNARDETE TEREZINHA CELLA BILHAR** (\*21/04/59) e Aderbal Fernando Zanotto Bilhar (\*22/07/58) – *Residência: Chapecó, SC*

a) Fernando Cella Bilhar (\*04/08/77) e Laura de Oliveira Neis (\*18/05/1984)

- Valentina Cella Neis Bilhar (\*15/04/2012)

b) Juliana Eliza Cella Billhar (\*07/11/78) e Jonas Elias P. Piccoli

- Beatriz Cella Bilhar Pizzinato Piccoli (\*13.10.2007)

- Cecilia Cella Bilhar Pizzinato Piccoli (\*05/07/2012)

- 7.1.2.6. DIRCEU JOSÉ CELLA (\*28/04/61) e Rosilene Skovronski (\*14/10/65) – *Residência: Sorriso, MT*  
 a) Tatiana Skovronski Cella (\*12/03/89) e Ricardo Luiz José Rogoni Bononi  
 b) Ana Claudia Skovronski Cella (13/04/92)
- 7.1.2.7. CÉZAR ESTEVAM CELLA (\*27/10/63) e Maria de Lourdes Capeletti (\*23/09/62) - *Residência: Chapecó, SC*  
 a) Rafaela Capeletti Cella (18/05/98)
- 7.1.2.8. IVAN PAULO CELLA (\*01.12.1966) e Nilza Sutilli (\*21/10/68) – *Residência: Colônia Cella, Chapecó, SC*  
 a) Bernardo Sutilli Cella (\*21/04/99)  
 b) Alexandre Sutilli Cella (\*09/08/01)

**7.1.3. ODOLINO OLIVO CELLA** (\*07/04/1930 †23/03/.....),  
 casado com Delvina Rosa Vicensi (\*05/07/1930  
 †15/02/1998) – 12 filhos: 6ª Geração.

- 7.1.3.1. Dolores Cella (\*15/10/1950)
- 7.1.3.2. João Cella Neto (\*24/08/1952)
- 7.1.3.3. Zelia Cella (\*04/09/1954)
- 7.1.3.4. Carmem Cella (\*28/10/1956)
- 7.1.3.5. Neri Cella (\*24/06/1959)
- 7.1.3.6. Salete Cella (\*11/01/1962)
- 7.1.3.7. Ivanete Cella (\*11/01/1962)
- 7.1.3.8. Pedro Canisi Cella (\*22/11/1964)
- 7.1.3.9. Sonia Cella (\*23/11/1966)
- 7.1.3.10. Mirian Cella (\*07/05/1969)
- 7.1.3.11. Milton Toni Cella (\*19/04/1971)
- 7.1.3.12. Zilton Cella (\*08/04/1974)

7.1.3.1. Dolores Cella, casada com Dovelio Orso (\*29/11/1948) –  
 05 Filhos: Paulo César Orso (\*09/11/1970), casado com

Lucivane Três (17/02/1977) – Filho (8º Geração): Vinicius Orso (\*07/06/2000); Mary Lúcia Orso (\*01/10/1972), casou-se com Luís André dos Santos (\*28/09/1967 e +14/04/1995) – Filha (8ª Geração): Morgana Orso dos Santos (\*10/07/1993); Edgar Orso (\*02/07/1975), – Filha (8ª Geração ): Brenda Orso (\*02/09/1998); Kelli Orso (\*10/10/1977), casada com Evandro Bonadimam (\*26/06/1976) – Filho (8ª Geração): Marcelo Bonadimam (\*20/06/1998); Simone Orso (\*14/07/1984).

7.1.3.2. João Cella Neto, primeiro casamento com Orlandina de Medeiros (\*04/11/1955) - 04 Filhos: Jean Franco Cella (\*01/09/1976), casado com Roseli Gracioli – Filho (8ª Geração): Geandro Cella; Jeane Cella (\*25/02/1978); Josean Fabiano Cella (\*06/07/1979) casado com Gislaine Magrin; Josias Fernando Cella (\*26/01/1981 †27/08/2016), casado com Fernanda e um filho Valentim. Segundo casamento com Zenaide Pianta (\*21/07/1952) – 01 Filho: Fernando Augusto Pianta (\*12/02/1990).

7.1.3.3. Zélia Cella, casada com Francisco Brunetto (\*05/02/1952) – 04 Filhos: Juliano Brunetto (\*01/01/1979), casado com Fabiola; Fabiano Brunetto (\*28/02/1980); Cristiano Brunetto (\*26/11/1982); Adriano Brunetto (\*21/09/1987).

7.1.3.4. Carmen Cella, casada com Valmor Ferreira dos Santos (\*20/12/1958) – 02 Filhos: Vanusa Ferreira dos Santos (\*22/02/1980); Vanessa Ferreira dos Santos (\*25/02/1985) e Kevin

7.1.3.5. Neri Cella, casado com Fátima Marli Cella (\*05/06/1969) – 02 Filhas: Daiane Fernanda Cella (\*24/10/1985) e Luciane Andréia Cella (\*08/09/1987).

- 7.1.3.6. Salete Cella, casada com Paulo Cezar Tormen (\*01/01/1964) – 02 Filhos: Ana Paula Tormen (\*24/01/1985) e Paulo Cezar Tormen Junior (\*18/12/1989).
- 7.1.3.7. Ivanete Cella, casada com Antonio Wilson de Oliveira (\*08/03/1961) – 02 Filhos: Luana Salete de Oliveira (\*19/09/1992) e Luan Willian de Oliveira (\*10/11/1996).
- 7.1.3.8. Pedro Canisi Cella, casado com Cristina Isabel Zarpelon (\*06/01/1968) – 03 Filhos: Jaqueline Cella (\*16/09/1985); Ronaldo Cella (22/04/1989); Eliel Luan Cella (\*09/02/1993).
- 7.1.3.9. Sonia Cella (\*23/11/1966), casada com João Neckel. Filhos: Sodriani, Roni Carlos e Jonas Cella Neckel (\*1991 †03/10/2016).
- 7.1.3.10. Mirian Cella, casada com Adelar Medeiros (\*06/04/1964) – 04 Filhos: Grasieli Medeiros (\*25/08/1985), casada com Corbelini Fogassa Antunes (\*10/01/1976) – 01 Filha (8ª Geração): Nicoli Antunes (\*16/08/2002); Jéferson Medeiros (\*15/11/1989); Cleberton Medeiros (\*15/11/1989); e Isabela Medeiros (\*30/05/1998).
- 7.1.3.11. Milton Toni Cella, casado com Rosanice Gracioli (\*22/01/1973) – 01 Filho: Renan Fernando Cella (\*26/10/1998).
- 7.1.3.12. Zilto Antonio Cella, casado com Elenise Aparecida (\*30/06/1973) – 01 Filho: Willian Antonio Cella (\*18/05/1995).

#### **7.1.4. ROMANO CELLA – faleceu sem descendentes**

#### **7.1.5. MARCELINA REGINA CELLA, casada com ERNESTO PASTRE BERNARDI (\*13/05/1934) – 08 filhos: 6ª Geração.**

7.1.5.1. Jacy Alberto Bernardi (\*07/09/1955)

- 7.1.5.2. Sérgio João Bernardi (\*03/11/1957)
  - 7.1.5.3. Zeli Rosa Bernardi (\*16/01/1959)
  - 7.1.5.4. Serlis Terezinha Bernardi (\*15/03/1960)
  - 7.1.5.5. Selina Salete Bernardi (\*14/10/1962)
  - 7.1.5.6. Ana Maria Bernardi (\*10/04/1964)
  - 7.1.5.7. Jandir Bernardi (\*10/06/1965)
  - 7.1.5.8. Bernardete de Lourdes Bernardi (\*27/04/1967)
- 
- 7.1.5.1. Jacy Alberto Bernardi, casado com Lenize Baldissera (\*06/11/1958). 02 Filhas: Gabriela Bernardi (\*22/03/1985) e Marina Bernardi (\*21/09/1987).
  - 7.1.5.2. Sérgio João Bernardi, casado com Marília Terezinha Boza (\*31/04/1964). 02 Filhas: Emanuela Bernardi (\*23/01/1990) e Luana Bernardi (\*02/09/1991).
  - 7.1.5.3. Zeli Rosa Bernardi, casada com Valdir José Zanluchi (\*20/01/1954). 02 Filhos: Michel Zanluchi (\*10/09/1981) e Vanessa Zanluchi (\*16/05/1986).
  - 7.1.5.4. Serlis Terezinha Bernardi, casada com Neri Ferro (\*22/04/1954).
  - 7.1.5.5. Selina Salete Bernardi.
  - 7.1.5.6. Ana Maria Bernardi, casada com Wanderlei Antônio Berlanda (\*11/07/1964). 02 Filhos: Eduardo Berlanda (\*13/06/1986) e Wanderlei Antônio Berlanda Junior (\*08/03/1993).
  - 7.1.5.7. Jandir Bernardi, casado com Márcia Romani (\*22/09/1973). 01 Filho: Luan Ricardo Bernardi (\*21/07/1993).
  - 7.1.5.8. Bernardete de Lourdes Bernardi.

**7.1.6. ANTONIA MARGARIDA CELLA,** casada com MARINO FINCO (\*11/04/1933 e †13/02/1984) – 08 Filhos: 6ª Geração.

7.1.6.1. Wilsson Finco (\*09/04/1954)

7.1.6.2. Adanir Finco (\*13/05/1955)

7.1.6.3. Terezinha Finco (\*01/10/1957)

7.1.6.4. Sueli Finco (\*29/07/1959)

7.1.6.5. Itacir Finco (\*16/11/1961)

7.1.6.6. Marilda Finco (\*23/12/1963)

7.1.6.7. Gilmar Finco (\*08/06/1966)

7.1.6.8. Cleusa Finco (\*03/04/1968)

7.1.6.1. Wilsson Finco, casado com Terezinha Munarini (\*15/09/1955). 03 Filhos: Viséli Finco (\*17/03/1978), casado com Jani Mara Bianki (\*27/04/1980) – Filho (8ª Geração): João Vitor Finco (\*26/04/2001); Volnei Finco (\*28/03/1980); Taize Finco (\*10/05/1984).

7.1.6.2. Adanir Finco, casado com Servilho Caon (\*10/06/1948).

7.1.6.3. Terezinha Finco, casada com Valmir Bavaresco (\*19/07/1968). 02 Filhas: Jainara Paula Bavaresco (\*05/04/1998) e Jania Mara Bavaresco (\*05/04/1998).

7.1.6.4. Sueli Finco, casada com Jacinto Dalberto (\*09/01/1966). 01 Filha: Suiane Dalberto (\*22/11/2000).

7.1.6.5. Itacir Finco, casado com Edenise Lusa (\*12/06/1964). 02 Filhas: Suzieli Finco (\*18/10/1987) e Suzane Finco (\*23/01/1990).jeov

7.1.6.6. Marilda Finco, casada com Vlamir Belinski (\*15/01/1962). 02 Filhos: Marina Belinski (\*01/09/1989) e Vladimir Belinski (\*19/06/1997).

- 7.1.6.7. Gilmar Finco (\*08/06/1966), casado com Elenice Lusa (\*06/05/1973). 02 Filhos: Douglas André Finco (02/07/1993) e Gladson Antônio Finco (\*06/03/1997).
- 7.1.6.8. Cleusa Finco, casada com Claudemir Laval (\*16/10/1968). 02 Filhas: Luana Carla Laval (\*26/11/1993) e Tuana Paula Laval (\*28/01/1997).

**7.1.7. MARIA TEREZINHA CELLA** – Religiosa da Congregação das Irmãs Franciscanas Missionárias de Maria Auxiliadora. Profissão em 06/01/1954, Três Arroios – RS e Profissão perpétua em 1960, Erechim – RS. Trabalhou 10 anos em Canoinhas (SC), 9 anos no Seminário em Erechim (RS), 15 anos em Gaurama (RS), 2 anos em Getúlio Vargas (RS), 5 anos em Sud Menuci (SP) e atualmente em Cruz Alta (RS).

**7.1.8. ORLANDA CATARINA CELLA** (\*27/02/1939), casada com DOMINGOS IVO FAVARETTO (\*04/04/1937) – 07 Filhos

7.1.8.1. Izabete Maria Favaretto (\*25/08/1960)

7.1.8.2. João Fernando Favaretto (\*27/08/1962)

7.1.8.3. Cleucir Antonio Favaretto (\*22/04/1965)

7.1.8.4. Sérgio Luiz Favaretto (\*29/03/1967)

7.1.8.5. Rosemari Favaretto (\*25/08/1969)

7.1.8.6. Edicarlos Camilo Favaretto (\*25/10/1971)

7.1.8.7. Maurício José Favaretto (\*12/09/1978)

7.1.8.1. Izabete Maria Favaretto, casada com Romildo Bigolin (\*12/03/1955 †Chapecó, SC, 05/04/2020). 02 Filhos:



Rafael Bigolin (\*03/11/1989) e Renan Bigolin (\*09/06/1992).

7.1.8.2. João Fernando Favaretto, casado com Rosangela Cella (\*17/06/1969). 02 Filhos: Mariana Favaretto (\*21/08/1994) e Luiz Henrique Favaretto (23/03/2001). – Cf. item 3.2.5.8.

7.1.8.3. Cleucir Antonio Favaretto, casado com Liliana Orso (\*31/03/1971). 02 Filhos: Jean Antonio Favaretto (\*27/05/1994) e Matheus Vinicius Favaretto (\*06/02/2002).

7.1.8.4. Sérgio Luiz Favaretto, casado com Sidiane Perochini (\*05/11/1975). 02 Filhos: Guilherme Luiz Favaretto (\*25/09/1999) e Gustavo Luiz Favaretto (\*28/11/2001).

7.1.8.5. Rosemari Favaretto, casada com João Paulo Moraes (\*17/09/1965). 02 Filhos: João Gabriel Moraes (\*04/04/2000) e Rafaela Moraes (\*28/05/2003).

7.1.8.6. Edicarlos Camilo Favaretto, casado com Ivânia Busatto (\*01/10/1975). 02 Filhos: Bianca Caroline Favaretto (\*12/04/2000) e Eduardo Vinicius Favaretto (\*03/04/2004).

7.1.8.7. Mauricio José Favaretto (\*12.09.1978), casado com Patrícia Boff (\*15/06/1987). Filha: Júlia Eloísa Favaretto (\*06/09/2013).... - Confira item 6.2.5.3.a)

**7.1.9. HÉLIA DOMINGAS CELLA** (\*13/07/1941 em Chapecó, SC), e **ITACIR JOSÉ ZANOTELLI** (\*31/07/1952 em Chapecó, SC)

7.1.9.1. Nilson Cezar Zanotelli (\*11/12/1973)

7.1.9.2. Eleone Paula Zanotelli (\*16/08/1975)

7.1.9.3. Elizandra Fátima Zanotelli (\*13/05/1978)

7.1.9.4. Nilton Giovani Zanotelli (\*18/06/1979)

- 7.1.9.1. Nilson Cezar Zanotelli, casado com Márcia Rejane Vanin (\*21/07/1972). 02 Filhas: Letícia Zanotelli (\*23/04/1999) e Mariana Zanotelli (\*25/04/2003).
- 7.1.9.2. Eleone Paula Zanotelli, casada com Gilberto do Rosário (\*09/09/1967).
- 7.1.9.3. Elizandra Fátima Zanotelli, casada com Gelson Otelmo de Azeredo (\*21/03/1974). 01 Filha: Giulia Zanotelli de Azeredo (\*04/05/1998).
- 7.1.9.4. Nilton Giovani Zanotelli, casado com Andréia Pedroso (\*26/08/1981).

**7.1.10. LÍRIA ANA CELLA (\*2/07/1943) e RAIMUNDO ANTONIO FAVARETTO (\*09/06/1940 † .....)**

- 7.1.10.1 Soleni Maria Favaretto (\*29/01/1964)
- 7.1.10.2. Marirosa Josefina Favaretto (\*01/03/1966)
- 7.1.10.3. Anacleto Francisco Favaretto (\*22/05/1967)
- 7.1.10.4. Adayr Carlos Favaretto (\*09/07/1969)

- 7.1.10.1. Soleni Maria Favaretto (\*29/01/1964) e Dirceu Luiz Carraro (\*23/08/1963) – Confira também item 3.3.5.2 - Naturais de Chapecó
  - a) Diego Paulo Carraro (\* 03/03/87)
  - b) Fernanda Paula Carraro (\*19/06/89)
    - Julia Carraro De Cezaro (\*19/02/2009)
  - c) Ricardo Luiz Carraro (\*29/05/97)
- 7.1.10.2. Marirosa Josefina Favaretto (\*01/03/1966) e Geraldino Ribeiro (\*22/04/1958).
  - a) Marcos Favaretto Ribeiro (\*21/02/1989)
  - b) Leandro Favaretto Ribeiro (\*24/03/1993)

7.1.10.3. Anacleto Francisco Favaretto (\*22/05/1967) e Vanda Maria Pitt (\*06/06/1972)

- a) Daniel Carlos Favaretto (\*16/04/1990)
- b) Leonardo Francisco Favaretto (\*29/12/1993)
- c) Francisco Pitt Favaretto (\*.....)

7.1.10.4. Adayr Carlos Favaretto (\*09/07/1969)

**7.1.11. ISAURA IZABEL CELLA** (\*06/07/1945) - 1º casamento com ARLINDO RAMA (\*12/08/1946). 2º casamento com HERMES FRANCESCHINA (\*13/04/1934 †..../...../.....).

7.1.11.1. Pedro Sulshinschi (\*20/08/1962 †30/08/2012) e Elenise Pertussatti

- a) Paulo César Sulchinschi e Nathiele dos Santos
  - Pedro Henrique Sulchinschi
  - Maria Eduarda Sulchinschi
- b) Airton Sulchinschi e Kamila Skrzypczak
  - Sofia Sulchinschi

7.1.11.2. Lisandréia Rama (\*15/03/1972), casada com João José da Silva Filho (\*2/05/1956).

- a) Airton Rama da Silva (\*18/02/2002)
- b) Beatriz Rama da Silva (\*16/05/2003)

**7.1.12. MAURÍLIO ANTONIO CELLA** (\*12/09/1948 - Chapecó, SC) e Maude Pastre (\*15/10/1944 - Guaporé, RS)

7.1.12.1. Cristiane Maria Cella (\*24/10/1974 - Chapecó, SC)

- a) Eduardo Henrique Goldebec (\*14/10/1996 - Chapecó, SC).

7.1.12.2. Carliane Maria Cella (\*20/07/1978 - Chapecó, SC) e André Luiz Zenevich (\*13/08/1982 – Dois Vizinhos, PR)

7.1.12.3. Cristian Carlo Cella (\*14/08/1981 - Chapecó, SC) e  
Luana Letícia Kurle (\*14/12/1990 – Iraí, RS)

**7.1.13. IRACI LOURDES CELLA (\*01/02/1950 †2007)**

**7.2. GERMANO ALBERTO CELLA \* 11/06/1906 -**  
Guaporé – RS † 11/08/1994, casado com **MARIA**  
**CUCOLOTTI CELLA \*09/12/1907 – Guaporé-**  
RS † 11/05/1990.



7.2.1. Orestes Angelo Cella (\*26/02/1927 †20/09/1997) e Santana  
Fazolin (\*1927)

7.2.2. Cormancido Luiz Cella (\*22/04/1929 †)

7.2.3. Zelinda Gema Cella Tosatti (\*15/06/1930 )

7.2.4. Guerino Cella (\*07/08/1933 †05/05/1981)

7.2.5. Silvestre Antonio Cella ( \* 08/01/1936)

- 7.2.6. Valdemar Valentin Cella (\*13/02/1938)
- 7.2.7. Ana Cella (\* 10/07/1940)
- 7.2.8. Zenaide Cella (\* 14/02/1943)
- 7.2.9. Frei Heitor Cella (\*27/01/1945) – *Vide foto acima*
- 7.2.10. Elide Josefina Cella (\*24/04/1948)
- 7.2.11. Getúlio Cella (\* 29/07/1950 †25/01/1952)
- 7.2.12. Onório Cella (\*04/03/1953)

**7.2.1. ORESTES ANGELO CELLA** (\* 26/02/1927) Guaporé – RS †20/09/1997) casado com Santina Fazolin Cella (\*20/08/1927) Julio de Castilho – RS. 7 Filhos:

1. Gelma Maria Cella (\*08/04/1948 ) Chapecó - SC
2. Arivaldo Cella (\*08/12/1949) Chapecó - SC
3. Laurivaldo Cella (\*28/04/1953) Chapecó - SC
4. Neuza Cella (\*26/12/1958) Coronel Freitas - SC
5. Ângela Cella (\*19/02/1961) Chapecó - SC
6. Ema Cella (\*11/03/1965) São João - PR
7. Neiva Cella (\*15/07/1967) São João - PR

7.2.1.1. Gelma Maria Cella, (\*08/04/1948) Chapecó – SC, casada com Antonio Lorenzi Sobrinho (\*11/05/1943 ) Erechim – RS - 1 Filho: Raquel Vanise Lorenzi, (\* 02/08/1975) São João - PR casada com Claudemir Andrade (\* 27/12/1974 ) Pato Branco - PR Filho: Lucas Ricardo Andrade (\* 06/01/1994) Chopinzinho – PR.

7.2.1.2. Arivaldo Cella (\* 08/12/1949) Chapecó – SC, casado com Olirides Sganzerla (\*03/05/1957) Maximiliano de Almeida – RS - Filhos: Maria Cella (\*1977) São João, PR; Luciano Cella (\* 05/01/1979) Pato Branco – PR; Juliana Cella (\*26/07/1981 ) Pato Branco – PR;

- Francieli Cella (\*05/10/1984) Pato Branco - PR; Giovani Cella (\*24/01/1992) Pato Branco – PR.
- 7.2.1.3. Laurivaldo Cella (\* 28/04/1953 ) Chapecó-SC casado com Neli Soletti (\*14/07/1958) São Valentim RS - Filha: Cristiane Cella (\* 16/08/1980) Pato Branco - PR
- 7.2.1.4. Neuza Cella (\* 26/12/1958) Coronel Freitas, casada com Afonso Cervantes Ruiz (\* 21/03/1958) Maximiliano de Almeida – RS. Filhos: Catiane Cervantes Ruiz (\*03/06/1979) São João - PR casada com Giovando Barbosa Nascimento (\* 14/12/1970) - Pedro Gomes M.S. Filho: Maicon Cervantes Ruiz Nascimento (\* 25/01/1998) Coxim – MS; Viviane Cervantes Ruiz (\* 06/09/1981 ) São João -PR casada com Custódio Luiz Amorim Filho (\* 29/10/1979) Coxim – MS. Filho: Robson Cervantes Ruiz (\* 15/02/1989) São João – PR.
- 7.2.1.5. Ângela Cella (\*19/02/1961) Chapecó - SC, casada com Vilmar Perrini (\*13/11/1962) Chopinzinho – PR. Filhos: Fabio Perrini (\* 30/01/1981) Curitiba – PR, casado com Gorrete Sutil Oliveira (\* 29/03/1981), Francisco Beltrão – PR. Filho: Flavio Cella Perrini (\*26/02/2003 ) Curitiba – PR; Vanessa Perrini (\*16/11/1982), Curitiba – PR, casada com Robson Bertussi Lima (\* 22/08/1975), Goioire – PR. Filha: Luana Cella Perrini Bertussi Lima ( \* 14/08/2000) Curitiba – SC; Sandra Perrini (\*01/08/1985) Curitiba – PR; Fernando Perrini (\* 23/06/1988) Piraquára – PR.
- 7.2.1.6. Ema Cella (\*11/03/1965) São João - PR casada com Neilton Borges (\* 27/01/1963) Goianesia GO. Filhos: Rogério Cella Borges (\*29/12/1988) São João – PR; Rodrigo Cella Borges (\*24/04/1992) Coxim – MS.

7.2.1.7. Neiva Cella (\*15/07/1967) São João - PR casada com Valmir Derkoski (\*19/10/1963) São João – PR. Filhos: Wiliam Derkoski (\* 02/09/1988) São João – PR; Lílian Derkoski (\*04/12/1994) Chopinzinho – PR.

**7.2.2. CORMANCIDO (Comercindo) LUIZ CELLA** (\*22/04/1929 †), casado com Domenica de Cezaro (\* 11/10/1931 †17/08/1996 ). 6 Filhos:

1. Celso Cella ( \*21/11/1957 †11/02/1980)
2. Osvaldo Cella (\* 08/01/1956)
3. Lenoir Cella ( \* 08/01/1959)
4. Eva Maria Cella (\* 16/12/1960 )
5. Joaquim Evaldo Cella (\* 24/12/1963)
6. Andrea Aparecida Cella (\* 20/11/1970)

7.2.2.1. Celso Cella (\* 21/11/1957 †11/02/1980)

7.2.2.2. Osvaldo Cella (\* 08/01/1956), casado com Cirlei Ana Sordi (\* 26/12/59). Filhos: Danemari Cella (\* 02/06/1978); Geovani Luiz Cella (\* 15/05/1986).

7.2.2.3. Lenoir Cella (\*08/01/1959), casado com Janete Los (\* 23/12/1968). Filhos: Joana Natalia Cella (\* 18/07/1987); Guilherme Sebastian Cella (\* 23/01/1992).

7.2.2.4. Eva Maria Cella (\*16/12/1960), casada com Francisco Dalchiavon (\*04/03/1953). Filhos: Augusto Cezar Dalchiavon (\*21/09/1987); Luara Dalchiavon (\*6/01/1990); Maria Rosa Cella Dalchiavon (\*30/01/2001).

7.2.2.5. Joaquim Evaldo Cella (\*24/12/1963) casado com Ronilda Maria de Oliveira. Filhos: Thiana Nunes Cella (\* 09/08/1991); Thalia Nunes Cella (\* 05/05/1999).

7.2.2.6. Andrea Aparecida Cella (\* 20/11/1970), casada com Gilmar dos Santos (\*27/11/1965) Filho: Julio Cesar dos Santos (\*17.12.1989).

**7.2.3. ZELINDA GEMA CELLA TOSATTI** (\* 15/06/1930) Guaporé-RS, casada com Nelson Tosatti (\* 01/02/1930 - Guaporé -RS +25/11/1976). 6 Filhos:

1. Carlos Tosati (\* 18/02/1953)
2. Milton Tosatti (\* 13/11/1955)
3. Roberto Luis Tosatti (\* 07/06/1959)
4. Gilberto Antonio Tosatti (\* 09/06/1960)
5. Ivan José Tosatti (\* 08/04/1963)
6. Paulo Getúlio Tosatti (\* 01/01/1968)

7.2.3.1. Carlos Tosatti (\*18/02/1953), Chapecó- SC, casado com Salete Valandro Tosatti (25/08/1958) Chapecó – SC. Filhos: Ricardo Tosatti (\*25/04/1977), Chapecó – SC; Thiago Tosatti (\* 16/05/1984), Chapecó – SC.

7.2.3.2. Milton Tosatti (\* 13/11/1955), Coronel Freitas – SC, casado com Nilce Tosatti (\*26/10/1955), Coronel Vivida – PR. Filhos: Daniela Tosatti (\* 13/01/1979) Coronel Vivida – PR; Maraisa Tosatti (\* 29/03/1984) Coronel Vivida – PR.

7.2.3.3. Roberto Luis Tosatti (\*07/06/1959) Coronel Freitas – SC, casado com Otilia Menegasso Tosatti (\*18/09/1960) Chapecó – SC. Filhos: Gregy Luís Tosatti (\*07/01/1984) Coronel Freitas – SC; Micheli Tosatti (\*10/09/1988) Coronel Vivida, PR.

7.2.3.4. Gilberto Antonio Tosatti (\* 09/06/01960) Coronel Freitas – SC, casado com Matilde Rufatto Tosatti (\* 16/12/1967)



Coronel Vivida – PR. Filhos: Lucas Tosatti (\* 10/01/1980) Coronel Vivida – PR; Luan Tosatti (\* 24/12/1989) Coronel Vivida – PR.

7.2.3.5. Ivan José Tosatti (\*08/04/1963) Coronel Freitas – SC, casado com Maristela Werucorn Tosatti (\* 16/06/1971) Augusto Pestana –RS. Filhos: Rafael Tosatti (\* 27/04/1991) Coronel Vivida – PR; Gabriel Tosatti (\* 11/03/2001) Coronel Vivida –PR.

7.2.3.6. Paulo Getulio Tosatti (\* 01/01/1968) Coronel Freitas – SC casado com Maria de Chaves Tosatti (\* 07/09/1942) Coronel Vivida – PR.

**7.2.4. GUERINO CELLA** (\* 07/08/1933) Guaporé – RS (†05/05/1981), casado com Terezinha Lunardi Cella (\* 11/09/1938) Xaxim –SC.

7.2.4.1. Mari Elizabet Cella (\* 20/11/1958) (†09/10/1963).

7.2.4.2. Gilberto Cella (\* 20/11/1958), casado com Mara Elenice Marodin Cella (\*03/12/1966) São João – PR. Filhos: Roberto Cristiano Cella (\* 20/11/1987) São João – PR; Camila Cristina Cella (\*11/05/1989) São João – PR; Rafael Henrique Cella (\*18/08/1995) São João – PR.

**7.2.5. SILVESTRE ANTONIO CELLA** (\*08/01/1936) Guaporé– RS, casado com Anita Catharina Tosatti Cella (\*30/04/1938) Guaporé – RS. 3 Filhos.

7.2.5.1. Edson Getulio Cella (\*23/04/1962) Coronel Freitas –SC, casado com Mary Lucia Tecchio Cella (\*12/04/1964 †28/11/2016) Coronel Freitas – SC. Filho: Jankiel Cella (\*02/12/1987) Xaxim – SC.

7.2.5.2. Edna Ana Cella Tozetto (\* 29/04/1972) Coronel Freitas - SC casada com Izeu Jonas Tozetto (\*22/01/1965) Coronel Freitas – SC. Filhos: Ana Paula Cella Tozetto (\*17/09/1999) Coronel Freitas – SC; Maria Eduarda Cella Tozetto (\* 30/04/2002) Coronel Freitas – SC.

7.2.5.3. Edinéia Cella Xia (\*06/10/1975) Coronel Freitas – SC, casada com Isaac Yongquan Xia (\*22/01/1971) Tianjin – China.

**7.2.6. VALDEMAR VALENTIM CELLA** (\* 13/02/1938) Guaporé - RS casado com Noeli Maria Sachet Cella (\* 12/08/1942) Guaporé – RS. 5 Filhos.

7.2.6.1. Kátia de Lourdes Cella (\*16.08.1964 †06.11.1965) - SC

7.2.6.2. Kamar de Fátima Cella (\*16.08.1964) - SC

7.2.6.3. Paulo Antonio Cella (\*10.12.1965) - *Portugal*

7.2.6.4. Edvar Roberto Cella (\*02.07.1968) – *Portugal*

7.2.6.5. Evandro Alberto Cella (\*02.07.1968) – *Portugal*

**7.2.7. ANA REGINA CELLA LUNARDI** (\* 10/07/1940) Chapecó – SC, casada com Euclides Lunardi (\* 27/12/1936) Gaurama – RS (+ 04/04/1996). 1 Filha.

7.2.7.1. Miriam Lunardi (\* 23/10/1963) Coronel Vivida – PR. Filha: Tatiana Milkevicz (\*15/09/1984) Pato Branco – PR.

**7.2.8. ZENAIDE CELLA MOSCON** (\* 14/02/1943) Chapecó – SC, casada com Albino Moscon (\* 03/03/1929), Casca – RS (+ 01/08/1979). 4 Filhos.

7.2.8.1. Vania Maria Moscon Rotava (\* 27/12/1963), casada com Ivanor Rotava (\*01/05/1966) Chapecó – SC. Filho: Mauricio Rotava (\* 19/08/1994) Coronel Freitas – SC.

7.2.8.2. Luiz Alberto Moscon (\* 19/02/1966) Chapecó – SC, casado com Katia Luiza Bernieri Moscon (\*02/03/ 1968) Coronel Freitas –SC. Filhos: Caroline Moscon (\*25/04/1997) Chapecó – SC; Luiz Eduardo Moscon (\* 14/10/2002) Chapecó – SC.

7.2.8.3. Maira Regina Moscon (\* 02/05/1975) Coronel Freitas – SC.

7.2.8.4. Juliane Moscon (\* 14/10/1977) Coronel Freitas – SC.

**7.2.9. HEITOR CELLA** (\*27.01.1945), Chapecó – SC, Frei Franciscano, OFM, ordenado em 14/12/1974.

**7.2.10. ELIDE JOSEFINA CELLA MONTAGNA** (\*24/04/1948) Chapecó –SC casada com Osmar Montagna (\*31/07/1950). Coronel Freitas – SC. 3 Filhos.

7.2.10.1. Ricardo Montagna (\* 02/08/1975) Coronel Freitas – SC.

7.2.10.2. Regis Montagna (\*19/07/1978) Coronel Freitas – SC.

7.2.10.3. Rogério Montagna (\*19/07/1985) Chapecó –SC.

**7.2.11. GETÚLIO CELLA** (\*29/07/1950), Chapecó – SC (†25/01/1952).

**7.2.12. ONORIO CELLA** (\*04/03/1953), Chapecó – SC, casado com Fatima Suzana Marsaro Cella (\*26/09/1962) Chapecó – SC. 2 Filhos.

7.2.12.1. Henrique Cella (\*25/01/1983) Coronel Freitas – SC.

7.2.12.2. Vinicius Cella (\*10/03/1988) Coronel Freitas – SC.

**7.3. AURÉLIA CELLA (\*15/10/1903 †....) casada com PEDRO MARAFON (\*29/06/1899 †....) – Serafina Correa, RS**

**7.3.1. Genoio Marafon**

(\*29/05/1924 – *in memorian*),

casado com

Leocália Sabadin

(\*24/11/1927) – 9

filhos



**7.3.1.1. Antonio Marafon**

(\*14/07/.....),

casado com

Vanilda Fantin

(\*01/01/1946)

a) Verônica Marafon (\*08.06.1969), casada com Valtersir Grunervald (\*09.09.1970) – Filhas: Bruna Grunervald (\*09.09.1996); Caroline Grunervald (\*08.03.2001)

b) João Carlos Marafon (\*01.03.1973)

c) Maria Helena Marafon (\*05.01.1981), casada com Cezar Dornelles de Carvalho Leão (\*01.12.1972) – Filho: Elian Dornelles de Carvalho Leao (\*01.05.2000)

**7.3.1.2. Adolar Marafon (\*13.01.1950), casado com Noeli Tengati (\*19.09.1960)**

a) Janete Solange Marafon (\*28.04.1982), casada com André Heheer (\*20.10.1978)

b) Jairson Marafon (\*06.08.1983)

c) Jacir Marafon (\*24.12.1986)

d) Janice Marafon (\*06.09.1990)

- 7.3.1.3. Adelino Marafon (\*07.02.1954), casado com Sedonir Fortuna (22.04.1957)
- a) Josiane Marafon (\*18.07.1976), casada com Claudemir Mohr (25.09.1972) – Filho: Diego Mohr (\*02.01.1996)
  - b) Sonia Marafon (\*23.08.1978), casada com Adenilson Busello (11.11.1977)
  - c) Marilene Marafon (\*30.05.1984), casada com Ivalcir Balsan (\*09.01.1983) – Filho: Tiago Henrique (\*05.05.2003)
  - d) Maricleide Marafon (\*08.01.1989)
  - e) Cléber Emanuel Marafon (\*27.12.1990)
- 7.3.1.4. Valdir Marafon (\*10.08.1956), casado com Suzane Muller (\*17.03.1949)
- a) Letícia Marafon (\*06.10. ....)
- 7.3.1.5. Salette Marafon (\*10.12.1957), casada com Leonir Mendes (\*22.04.1958)
- a) Adilson Mendes (\*09.10.1978), casado com Marilene Sperandio (\*30.11.1979)
  - b) Vanderlei Mendes (\*22.04.1979)
  - c) Vandoir Mendes (\*20.10.1980)
  - d) Gabriel Mendes (\*22.04.1996)
- 7.3.1.6. Claudir Marafon (\*02.04.1958), casado com Eliane Heckler (\*06.08.1959)
- a) Claudécir Marafon (\*01.11.1980)
- 7.3.1.7. Lurdes Marafon (\*24.08.1960), casada com Mauro Folman (\*13.10.1962)
- a) Marcelo Folman (\*10.11.1978)
  - b) Indiana Folman (\*04.10.1982)
- 7.3.1.8. Terezinha Marafon (\*09.06.1960), casada com Valdomiro Mazzutti (\*04.02.1963)

- a) Valdir Mazzutti (\*06.08.1970)
  - b) Andréia Mazzutti (\*28.07.1980)
- 7.3.1.9. Maria Marafon (\*29.04.1962), casada com Valmir Folman (\*05.08.1959)
- a) Sheila Folman (\*10.01.1970)
- 7.3.2. Marcelo Marafon (\*08/11/1926)**, casado com Grandilia Begnini (\*26.07.1927) – Serafina Correa, RS – 1 filho
- 7.3.2.1. Zelito Marafon (\*26.12.1954), casado com Ide Zapparoli (\*15.03.1959)
- a) Fátima Marafon (\*19.01.1977), casada com Irceu Cúnico (\*30.11.1972) – Filhos: Anderson Cúnico (\*06.01.1998); Hericson Cúnico (\*09.12.2002)
  - b) Cássio Marafon (\*10.12.1986)
- 7.3.3. Odorino Marafon (\*26/05/1929)**, casado com Aloide Soccol (\*19.10.1932) – 4 filhos
- 7.3.3.1. Sérgio Marafon (\*22.10.1954), casado com Rosália Baggio (\*29.11.1952)
- a) Vânia Marafon (\*28.10.1976), casada com Cezar Talian (\*22.11.1974) – Filho: Lucas Eduardo Talian (\*17.03.2001)
  - b) Ivan Marafon (\*24.07.1978)
  - c) Tânia Marafon (\*29.11.1981)
  - d) Sandra Marafon (\*08.05.1985)
- 7.3.3.2. Inês Marafon (\*11.01.1959), casada com Celso Baggio (\*30.10.1952)
- a) René Baggio (\*02.01.1977), casado com Kelin Gollo (\*15.03.1982) – Filho: Felipe Eduardo Baggio (\*28.07.2003)

7.3.3.3. Alcides Marafon (\*06.08.1963), casado com Ana Maria Brusamarello (\*13.11.1960)

a) Samuel Marafon (\*09.04.1985)

b) Sandro Marafon (\*03.11.1987)

7.3.3.4. Nelson Marafon (\*27.04.1969), casado com Leide Forcelini (\*07.07.1969)

a) Simone Marafon (\*09.05.1990)

b) Maicon Marafon (\*13.02.1994)

**7.3.4. Claudina Marafon (\*09/08/1931 em Serafina Correa, RS) e Luiz F. Sabadin (\*21.03.1932 em ....., †...../....../....) - 6 filhos**

7.3.4.1. Dorival Sabadin (\*21.06.1954) e Helena Fante (\*13.02.1953)

a) Rudi Marcos Sabadin (\*12.05.1977)

b) Andreize Sabadin (\*29.04.1981)

c) José Luiz Sabadin (\*11.05.1985)

7.3.4.2. Célia Sabadin (\*29.04.1956) e Vilson Gabiati (\*23.10.1968)

a) Débora Gabiati (\*13.08.1982)

7.3.4.3. Nereide Sabina Sabadin (\*12.11.1958) e Bastião Oliveira (\*04.01.1952)

a) Michel Oliveira (\*14.06.1982)

b) Micheli Oliveira (\*14.09.1985)

c) Maico Oliveira (\*14.09.1985)

7.3.4.4. Moacir Sabadin (\*28.05.1962) e Ivani Tetro (\*08.10.1959)

a) Katucia Sabadin (\*21.01.1989)

b) Catiane Sabadin (\*29.07.1990)

c) Camila Sabadin (\*24.10.1990)

7.3.4.5. Sadi José Sabadin (\*17.08.1967), casado com Marilucia Fátima Cella (\*04.12.1967) – Confira também item 6.3.1.10.

a) Joécio Sabadin (\*22.10.1989)

b) Josiel Sabadin (\*15.09.1993)

7.3.4.6. Valdecir Sabadin (\*18.12.1968) e Ana Maria Haupenthal (\*14.11.1965)

a) Rafael Sabadin (\*11.07.1996)

**7.3.5. Dênes Olivo Marafon (\*29/03/1934), casado com Therezinha Collet (\*23.03.1930) –Montauri, RS**

**7.3.6. Antonio E. Marafon (\*21/08/1938, Serafina Correa, RS †02/08/2014, Chapecó, SC) e Maria Sabadin (\*31.12.1944)**

7.3.6.1. Jair Pedro Marafon (\*13.08.1967 em Chapecó, SC) e Zélia Garbin (\*01.10.1972)

a) Júnior Antonio Marafon (\*18.08.1995)

b) Julian Pedro Marafon (\*02.05.2000)

7.3.6.2. Edriane Salete Marafon (\*22.09.1972 em Chapecó, SC) e Paulo Cezar Casonatto (\*09.10.1975)

a) João Paulo Casonatto (\*14.06.1998 †10/05/2004)

7.3.6.3. Patrícia Sabina Marafon (\*15.09.1986)

**7.3.7. Lurdes Marafon**



## **7.4. ITÁLIA CELLA (\* ) e PAULO BRUSTOLIN (\* )**

7.4.1. Alberto Brustolin

7.4.2. Adolfo Antonio Brustolin

7.4.3. Loide Brustolin

7.4.4. Paulo Oniles Brustolin

### **7.4.1. ALBERTO BRUSTOLIN (\* ), casado com Gessemína**

Poletto Brustolin - 8 filhos e 20 netos

7.4.1.1. Oniles Brustolin, casado com Inês de Conto Brustolin.

7.4.1.2. Jaime Brustolin, casado com Janete Sgarbossa

7.4.1.3. Zelir Brustolin Marafon casada com Marino Marafon

7.4.1.4. Leonel Brustolin casado com Sandra Lidório

7.4.1.5. Laire Brustolin, casada com Sergio de Conto

7.4.1.6. Dilamar Brustolin Sgarbossa casada com Celso Sgarbossa

7.4.1.7. Carmen Brustolin Bertoti, casada com Nei Fernande Bertoti

7.4.1.8. Carlos Brustolin, casado com Dione Dall Bello Brustolin

### **7.4.2. ADOLFO ANTÔNIO BRUSTOLIN, casado com Angela**

Marafon Brustolin – 8 filhos e 12 netos

7.4.2.1. Marilene Brustolin Deon, casada com Egídio Deon

7.4.2.2. Marlene Brustolin Berno casada com Claudio Berno

7.4.2.3. Amarildo Paulo Brustolin, casado com Elizete Rossetto Brustolin

7.4.2.4. Gerson Brustolin, casado com Mariane Nilson Brustolin

7.4.2.5. Jair Brustolin, casado com Adriana Tavares

7.4.2.6. Clarice Brustolin, casado Amadeu de Almeida Boeira

7.4.2.7. Ademir Brustolin, casado com Rosângela Barbosa

7.4.2.8. Verônica Brustolin, casada com Arilto Fugio Narita

**7.4.3. LOIDE BRUSTOLIN SAROLLI**, casada com Miro Sarolli  
- 4 filhos e 3 netos

7.4.3.1. Nilse Brustolin Sarolli Sperotto casada com Edir Sperotto

7.4.3.2. Alberto Luiz Sarolli Brustolin

7.4.3.3. Nilva Brustolin Sarolli da Rosa, casada com Ailton da Rosa

7.4.3.4. Leiriana Brustolin Sarolli

**7.4.4. PAULO ONILES BRUSTOLINI**, casado com Terezinha  
Saroli Brustolini – 1 filha e 1 neto

7.4.4.1. Silvane Brustolini Brandão, casada com Gilberto da Silva Brandão.

## **7.5. DUZOLINA CELLA (1908-1988) e JOÃO BATISTA GIORDAN (ou Jordan) (1907-1973)**

**7.5.1. Rocco Giordan**, casado com Libera Nissola – 8 filhos

7.5.1.1. Oneides Giordan, casada com Claudino Basso – 6 netos

a) Marcos

b) Gelson

c) Caludia

d) Claudimara

7.5.1.2. Marli Giordan, casada com Selvino Basso – 1 neta

a) Leanderson

b) Leandréia

c) Micheli

7.5.1.3. Venilde Giordan, casada com Quiles Mendes

a) Angélica

b) Natali

7.5.1.4. Carlinhos Giordan, casado com Neiva Carvalho

- a) Suzana
- b) Zé Carlos
- c) Patrícia

7.5.1.5. Carlos Giordan, casado com Genir Favaretto – 3 filhos

- a) Cesair Cléber
- b) Cediane Luana
- c) Cassieli Laiz

7.5.1.6. Lurdete Giordan, casada com Ivo do Prado – 2 filhos e 1 neta

- a) Elizangela
- b) Josemar

7.5.1.7. Clairton A. Giordan, casado com Arlei Gracioli

- a) Lairton Antonio
- b) Lílian Luana
- c) Luiza Lurdes

7.5.1.8. Claudemir Giordan, convive com Carmen da Silva

- a) Claudinei

**7.5.2. Corinda Giordan**, casada com Cláudio Migliavaca

**7.5.3. Inês Giordan**, casada com Augusto Venansio – 8 filhos

**7.5.4. Crementina Giordan**, casada com Nicanor Mangioni

**7.5.5. Metilde Giordan**, casada com Evaristo Migliavaca – 7 filhos

7.5.5.1. Ledair

7.5.5.2. Lenoir

7.5.5.3. Léo

7.5.5.4. Leonardo

7.5.5.5. Lauro

7.5.5.6. Laine

7.5.5.7. Leandro

**7.5.6. Vercelina Giordan** (\*17.09.1941), casada com Alcides Agostinho Manggioni (\*12.03.1942) – 2 filhos

7.5.6.1. Rudimarcos (\*25.04.1964), casado com Ireceli Maria Cantu (\*01.05.1965)

a) Beatriz (\*30.03.1985)

b) Luiza (\*05.10.1988)

c) Letícia (\*12.11.1995)

7.5.6.2. Alexandre (\*24.04.1975), casado com Patrícia Kmogtu (\*29.11.1975)

a) Alatheia (\*11.08.1995)

**7.5.7. Regina Giordan**, casada com Agenor Graciolli – 7 filhos

7.5.7.1. Rudimar

7.5.7.2. Rozania

7.5.7.3. Rozeli

7.5.7.4. Rozanise

7.5.7.5. Rudinei

7.5.7.6. Ademir

7.5.7.7. Adriana

**7.5.8. Antonieta Maria Giordan** (\*07.04.1947), casada com Neivo Borsatto (\*15.03.1946) – 1 filho

7.5.8.1. Rudinelson Antonio Borsatto (\*28.01.1971), casado com Jaize Machado da Silva (\*14.05.1973)

a) Natan Alan Borsatto (\*24.01.1990)

b) Jhonatan Wilhan Borsatto (\*28.04.1994)

**7.5.9. Clarisse Giordan**, casada com Alcides Favaretto – 4 filhos,  
6 netos

7.5.9.1. Solange

7.5.9.2. Vanderléia

7.5.9.3. Vanderlei

7.5.9.4. Arlei

**7.6. HELENA MARIA CELLA (\*18/08/1917  
†01/10/2001) e DIONÍSIO CLEMENTE  
ROTTAVA (\*06/10/1915 †21/07/1974) - Residência:  
Serrafina Corrêa, RS**

7.6.1. Ires Catarina Rottava - \*25 / 11 / 1939

7.6.2. Lourdes Cristina Rottava - \*29 / 04 / 1941

7.6.3. Neiva Rottava - \* Fev/1943 †Ago/1943

7.6.4. Neiva Regina Rottava - \*15 /07 /1945

7.6.5. Anita Rottava - \* 04 / 01 / 1948

7.6.6. Inelma Maria Rottava - \*19 / 08 / 1950

7.6.7. Dorival Antonio Rottava - \*23 /04 / 1952

7.6.8. Maria Angélica Rottava - \* 17 / 10 /1955

7.6.9. Duarte Francisco Rottava - \*12 /05 / 1958

**7.6.1. IRES CATARINA ROTTAVA.** Casou-se com Lídio Boni  
(\* 30 / 06 / 1930 †30 / 10 / 1958) e tiveram um filho.

7.6.1.1 Italo José Boni - \* 01 / 03 / 1958 , casou-se com Cheila  
Mara Batistela Boni - \*13/07/1969, que tem 2 filhos:

Nicolas Rodrigo Boni \* 06 / 07 / 1987; Pedro Henrique Boni \* 07 / 06 / 1989.

**IRES** casou-se novamente com Lino Alfredo Franciosi \* 30 / 10 / 1930 e teve mais dois filhos.

7.6.1.2. Maria Aparecida Franciosi \* 10 / 05 / 1965 , casou-se com Fernando Pasqualli - \* 10 / 08 / 61, que tem 3 filhos: Fernando Pasqualli Filho \* 04 / 03 / 1985; Renato Pasqualli \* 07 / 03 / 1987; Maria Antonia Franciosi Cervieri \* 09 / 06 / 2000.

7.6.1.3. Lino Franciosi Filho \*21 / 02 / 67, que tem uma filha: Caroline Presotto Franciosi - 20 / 11 / 1990.

**7.6.2. LOURDES CRISTINA ROTTAVA.** Casou-se com Marcilio Padilha (\*11 / 03 / 1936) e tem 3 filhos.

7.6.2.1. Mara Lucia Padilha - \*07 / 04 / 1965

7.6.2.2. Luciano Ricardo Padilha - \*24 /01 / 1969, que tem um filho: Eduardo Coelho Padilha (\*10 / 04 / 1994).

7.6.2.3. Marcelle Cristina Padilha \*19 / 09 / 1978.

**7.6.3. NEIVA ROTTAVA** (falecida pequena: 1943)

**7.6.4. NEIVA REGINA ROTTAVA.** Casou-se com Oscar Canalli (\*07 /05 / 1939) e tem 3 filhos.

7.6.4.1. César Romero Canalli \* 21 / 05 / 1971, casou-se com Ana Paula Gerstner Canalli \*19/02/71 e tem uma filha: Giovanna Gerstner Canalli \* 30 / 06 / 2000.

7.6.4.2. Lilian Canalli \*26 / 01 / 1975, casou-se com Marcio Jucewicz \* 05 / 03 / 1974.

7.6.4.3. Ricardo Luiz Canalli \* 15 / 09 / 1981.

**7.6.5. ANITA ROTTAVA.** Casou-se com Luiz Carlos  
Migliavacca \* 18 / 08 / 1947 e tem duas filhas.

7.6.5.1. Patrícia Migliavacca \* 17 / 02 / 1975.

7.6.5.2. Cristina Migliavacca \* 29 / 03 / 1979

**7.6.6. INELMA MARIA ROTTAVA.** Casou-se com Sergio  
Alfredo Soccol \* 19 / 04 / 1949 e tem dois filhos.

7.6.6.1. Juliano Alfredo Soccol \* 18 / 03 / 1975, casou-se com  
Graziela Dall’Vesco Soccol \* 08 / 06 / 1976 e tem um  
filho: Bruno Dall’Vesco Soccol \* 08 / 09 / 2002.

7.6.6.2. Pablo Alfredo Soccol \* 25 / 04 / 1979.

**7.6.7. DORIVAL ANTONIO ROTTAVA.** Casou-se com Maria  
Isabel Soccol Rottava \* 10 / 03 / 1955 e tem 3 filhos.

7.6.7.1. Veruska Rottava \* 04 / 06 / 1976, casou-se com Gilmar  
Antonio Castro \* 15 / 03 / 1965 e tem uma filha:  
Bárbara Rottava Castro \* 09 / 11 / 1996.

7.6.7.2. Valeska Isabel Rottava \* 25 / 01 / 1988.

7.6.7.3. Vinicius Antonio Rottava \* 25 / 02 / 1991.

**7.6.8. MARIA ANGELICA ROTTAVA.** Casou-se com Adolfo  
Pan \* 29 / 06 / 1953 e tem 3 filhos.

7.6.8.1. Kleiton Adolfo Pan \* 29 / 04 / 1981.

7.6.8.2. André Antonio Pan \* 01 / 03 / 1985.

7.6.8.3. Otávio Pan \* 04 / 05 / 1988.

**7.6.9. DUARTE FRANCISCO ROTTAVA.** Casou-se com  
Sidriana Scheffer Rottava \* 27/03/1972, tem 3 filhos.

7.6.9.1. Lucas Wirti Rottava \* 12 / 09 / 1985

7.6.9.2. Helena Cristina Rottava \* 05 / 09 / 1991

7.6.9.3. João Afonso Rottava

\* 03 / 08 / 2001

*Serafina Corrêa, dezembro de 2003.*

**7.7. LUIZ CELLA SEGUNDO (\*24/08/1915 - Serafina Correa, RS †20/03/1993), casado com Metilde Piazza (\*06/04/1921 †09/07/2002 - Guaporé, RS)**

7.7.1. Nair Cella (\*  
09/10/1941)

7.7.2. Flor Antonio Cella  
(\* 13/08/1943)

7.7.3. Claudino Cella (\*  
07/09/1945)

7.7.4. Oscar Domingos  
Cella (\* 07/09/1946 †1968)

7.7.5. Lourdes Terezinha Cella (\* 20/05/1948)

7.7.6. Anestor Cella (\* 05/03/1951)

7.7.7. Seilamar Maria Cella (\* 19/05/1954)

7.7.8. Ademar Domingos Cella (\* 29/04/1956)

7.7.9. Rui Angelo Cella (\* 12/07/1959)

7.7.10. Dinaura Maria Cella (\* 09/03/1963)



**7.7.1. NAIR CELLA, (\* 09/10/1941), Xaxim – SC, casada com Demétrio Piana (\* 22/02/1938) Erechim – RS, 2 filhos.**



7.7.1.1. Edson Demétrio Piana (\* 16/06/1967), Quilombo – SC, casado com Danielle Franciscatto (\*03/11/1977), Realeza – PR.

7.7.1.2. Wiridiana Piana (\*31/07/1971), Quilombo – SC, casada com Marcos Vivian (\*15/06/1965), Chapecó – SC. Filho: William Piana Vivian (\* 30/09/1999).

**7.7.2. FLOR ANTONIO CELLA** (\*13/08/1943), solteiro.

**7.7.3. CLAUDINO CELLA** (\*07/09/1945), Xaxim – SC, solteiro.

**7.7.4. OSCAR DOMINGOS CELLA** (\*07/09/1946 †1968).

**7.7.5. LOURDES TEREZINHA CELLA** (\*20/05/1948) Xaxim – SC, casada com Francisco Lorenzon (\* 04/10/1943), Marau – RS, 4 filhos.

7.7.5.1. Wilson Antonio Lorenzon (\* 28/03/1972), Xaxim – SC, casado com Cecília Ana Nesadri (\*15/06/1970), Xaxim – SC. Filha: Gabriela Lorenzon (\* 30/09/1995)

7.7.5.2. Everson Lorenzon (\* 18/01/1976), Xaxim – SC.

7.7.5.3. Cristina Aparecida Lorenzon (\* 18/04/1981) Xaxim – SC.

7.7.5.4. Luiz Paulo Lorenzon (\* 13/11/1987) Xaxim – SC.

**7.7.6. ANESTOR CELLA** (\* 05/03/1951), Xaxim – SC, casado com Odete Maria Pierezan Biseski (\* 09/11/1956), Lageado grande – SC, 3 filhos.

7.7.6.1. Wanessa Cristine Di Paolo Cella (\* 29/05/1980), Xaxim – SC, casada com Roni Von Antonio da Silva (\*17/06/1978), Abelardo Luz – SC. Filho: Luiz Henrique da Silva (\* 27/12/1999).

7.7.6.2. Jakson Henrique Di Paolo Cella (\* 22/08/1989), Xanxerê – SC.

7.7.6.3. João Guilherme Di Paolo Cella (\* 29/06/1993), Xanxerê – SC.

**7.7.7. SEILAMAR MARIA CELLA** (\* 19/05/1954), Xaxim – SC, casada com Leudecir Verardi (\*21/05/1962), Xaxim – SC. Filha: Francieli Verardi (\* 26/02/1985) Xaxim – SC.

**7.7.8. ADEMAR DOMINGOS CELLA** (\* 29/04/1956) Xaxim – SC, solteiro.

**7.7.9. RUI ANGELO CELLA** (\* 12/07/1959), Xaxim – SC, casado com Marilene Klein (\*11/10/1963), Xanxerê – SC, 2 filhos.

7.7.9.1. Maico Luiz Cella (\* 24/02/1985), Xaxim – SC.

7.7.9.2. Cintia Cella (\* 05/03/1991), Xaxim – SC.

**7.7.10. DINAURA MARIA CELLA** (\* 09/03/1963), Xaxim – SC, casada com Erni Rodrigues (\*01/11/1951), Sobradinho – RS, 3 filhas.

7.7.10.1. Suelin Rodrigues (\*25/11/ 1983), Xanxerê – SC.

7.7.10.2. Camila Rodrigues (\* 20/04/1989), Xanxerê – SC.

7.7.10.3. Morgana Rodrigues (\* 04/04/2002), Xanxerê – SC.

**7.8. TEREZA CELLA (\*12/07/1919 †19/05/1989) e FRANCISCO ALGUSTO BODANESE (\*1916 †1995), Serafina Correa, RS**

7.8.1. Maria Lourdes Bodanese

7.8.2. Juraci Bodanese

7.8.3. Valdir Bodanese

7.8.4. Laíres Bodanese

7.8.5. Ademar Bodanese

7.8.6. Edison Bodanese

7.8.7. Elaine Bodanese

**7.8.1. MARIA LOURDES BODANESE**, casada com Adão Pedro dos Santos (*in memorium*). 5 Filhos.

7.8.1.1. Antonio Paulo dos Santos (In memorium).

7.8.1.2. Maria Cristina dos Santos, casada com Renécio Nadin. Filhos: Tanise Nadin; Renécio Nadin Junior.

7.8.1.3. Luiz Carlos dos Santos, casado com Rosane Maciel Filhos: Diego dos Santos; Henrique dos Santos.

7.8.1.4. Marcia Silvana dos Santos, casada com João Maria Marques.

7.8.1.5. Indianara Francis dos Santos.

**7.8.2. JURACI BODANESE**, casada com Marins Pacheco (†). 2 filhos.

7.8.2.1. José Augusto Bodanese Pacheco.

7.8.2.2. Luis Antonio Bodanese Pacheco (In memorium).

**7.8.3. VALDIR ANTONIO BODANESE.**

**7.8.4. LAÍRES BODANESE**, casado com Maria de Lurdes Kurítza. Filhos:

7.8.4.1. Laíres Bodanese Júnior, casado com Cassiana Woehl.  
Filhos: João Victor Bodanese; Ana Paula Bodanese.

7.8.4.2. Carla Carine Bodanese, casada com Lúcio Mauro Pinto.  
Filha: Ana Laura Bodanese Pinto.

**7.8.5. ADEMAR BODANESE (†13/03/2018)**, casado com Itatiane Balancelli. 2 filhos.

7.8.5.1. Thyron Balancelli Bodanese.

7.8.5.2. Thayson Balancelli Bodanese.

**7.8.6. EDISON BODANESE** e Marilene Damiani.

7.8.6.1. Juliana Bodanese.

7.8.6.2. Marcio Augusto Bodanese.

7.8.6.3. Ana Caroline Bodanese.

**EDISON BODANESE** (2º casamento) com Herondina da Graça Caetano.

7.8.6.4. Rafael Caetano Bodanese.

**7.8.7. ELAINE BODANESE.**

**7.9. DOMINGOS CELLA (\*20/01/1919 †15/12/1987)  
e ZORAIDE MARIA ZARDINELLO  
(\*14/12/1924 †09/11/1982). Sepultados no  
cemitério da Comunidade Santo Antonio, linha  
Júlio de Castilhos, Casca, RS.**

7.9.1. Alcindo  
Cella (\*02/10/1942  
†20/05/2015),  
Serafina Correa –  
RS

7.9.2. Bruno Cella  
(\*16/06/1946  
†05/08/1948),  
Serafina Correa -  
RS



7.9.3. Neiva Cella (\*10/02/1950), Serafina Correa – RS

7.9.4. Bruno Cella (\* 06/01/ 1951), Serafina Correa – RS

7.9.5. Antoninho Cella (\* 29/04/1954), Serafina Correa – RS

7.9.6. Sergio Cella (\* 30/08/1957) – Serafina Correa – RS

7.9.7. Vendelino Cella (\* 04/07/1958), Serafina Correa – RS

7.9.8. Lírio Cella (\* 29/04/1962), Serafina Correa

7.9.9. Armando Cella (\* 09/10/1964), Serafina Correa – RS

7.9.10. Elenir Cella (\* 25/11/1966), Serafina Correa – RS

**7.9.1. ALCINDO CELLA (\*02/10/1942 †20/05/2015), Serafina  
Correa/Montauri/RS, casado com Mari Neusa Montagna  
Cella (\* 03/04/1948), Guaporé/RS. 1 filho.**

7.9.1.1. Jeová Cella (\*15/05/1982) – Chapecó/SC, casado com Luana Cristina Tavares Cella (\*08/12/1981) – Curitiba/PR.

a) Anna Heloísa Baluta Cella (\*10/01/2011) – Chapecó/SC.

b) Matheus Alcindo Tavares Cella (\*21/11/2021) – Curitiba/PR.

## **7.9.2. BRUNO CELLA** (In memorium).

**7.9.3. NEIVA CELLA FILAPPI** (\*10/02/1950), Serafina Correa – RS, casada com Laudino Filappi (\* 20/03/1947), Serafina Correa – RS. 1 filho.

7.9.3.1. Darci Filappi (\* 07/06/1981), Serafina Correa, RS.

**7.9.4. BRUNO CELLA** (\*06/01/1951), Serafina Correa, casado com Lourdes Lorenzetti (\*20/09/1951), Serafina Correa – RS, 2 filhos – Fernando Machado, Cordilheira Alta, SC.

7.9.4.1. Andreia Cella (\* 29/05/1974), casada com Getson Cenci. Filha: Daiana Bruna Cenci (\*29/11/1991).

7.9.4.2. Alcione Cella (\*29/09/1978) casado com Cristiane Bombassaro Cella. Filha: Ingredy Cella (\* 30/10/1998).

**7.9.5. ANTONIO CELLA** (\* 29/04/1954) Serafina Correa – RS, casado com Maria Sandrin (\*26/05/1957), Serafina Correa – RS, 01 filha – Coronel Freitas, SC.

7.9.5.1. Marineusa Cella (\*15/12/1980).

**7.9.6. SERGIO CELLA** (\* 30/08/1957), Serafina Correa – RS , casado com Darcila Marafon Cella (\* 17/02/1959), Serafina Correa – RS, 02 filhos.

7.9.6.1. Elenice Cella (\* 28/01/1984), Montauri, RS.

7.9.6.2. Joel Cella (\*12/06/1990), Montauri, RS.

**7.9.7. VENDELINO CELLA** (\*04/07/1958), Serafina Correa – RS, casado com Salete Risi (\*04/02/1963), 3 Filhos.

7.9.7.1. Vilmar Cella (\*24/06/1985), Montauri, RS.

7.9.7.2. Aline Cella (\*25/08/1989), Montauri, RS.

7.9.7.3. Loivane Cella (\*05/04/1995), Montauri, RS.

**7.9.8. LIRIO CELLA** (\*29/04/1962), Serafina Correa – RS, casado com Mareci Rissardo (\*15/04/1964) – Montauri, RS, 2 Filhos.

7.9.8.1. Adriana Cella (\*19/05/1988).

7.9.8.2. Daniel Cella (\*28/04/1997).

**7.9.9. ARMANDO CELLA** (\*09/10/1964), Serafina Correa – RS.

**7.9.10. ELENIR CELLA** (\* 25/11/1966), Serafina Correa – RS, casada com José Gobi (\*13/12/1968), Guaporé – RS, 2 filhos.

7.9.10.1. Emanuela Gobi (\*06/10/1999).

7.9.10.2. Emerson Gobi (\*22/09/2002).

## 7.10. ADÉLIA (Adele) CELLA e BALDOINO FEDATTO

### 7.10.1. Iracema Fedatto

(\*29.06.1948 - *in memorian*), casou-se com Silvestre Gado – sem filhos



### 7.10.2. Nelson Fedatto

(\*04.01.1950) - solteiro

### 7.10.3. Neiva Fedatto (\*19.12.1952), casou-se com Selvino Alban

a) Silvana Alban

b) Sandra Alban

### 7.10.4. Nilo Fedatto (\*02.08.1954) - solteiro

### 7.10.5. Nadir Fedatto (\*13.07.1956), casou-se com Salete Begnini

a) Nadyege Fedatto

### 7.10.6. Lídia Fedatto (\*15.07.1957), casou-se com Antonio Stefanon

### 7.10.7. Nestor Fedatto (\*22.09.1960), casou-se com Marly Cardoso

a) Kaoana Fedatto

b) Kaiuri Fedatto

### 7.10.8. Paulo Fedatto (\*08.10.1963), casou-se com Rosani Vargas Gomes

a) Pablo Fedatto



**7.11. MÁXIMO CELLA (\*03/08/1911 †08/09/1952) e  
JUDHITA ANA MOSCON (\* 29/04/1911 †  
04/11/1997)**

7.11.1. Gomercindo Cella (\*05/09/1934  
†25/02/2003)

7.11.2. Florestino Antônio Cella  
(\*09/01/1940)

7.11.3. Franklin Cella (\*05/08/1942)

7.11.4. Primo Luiz Cella (\*17/05/1945)

7.11.5. Erico Cella (\*12/12/1947)

7.11.6. Nilce Maria Cella (\*06/02/1949)

7.11.7. Terezinha Lourdes Cella (\*22/10/1952)



**7.11.1. GOMERCINDO CELLA (\*05/09/1934 †25/02/2003),**  
casado com Ilda Maria Tozatti Cella (\*04/03/1938), 5  
filhos.

7.11.1.1. Jacir Cella (\*17/12/1958), casado com Nair Vanin Cella  
(\*17/12/1958). 3 filhos: Magda Cella (\* 20/03/1983); Aline  
Cella (\* 09/12/1986); Victor Cella (\* 31/12/1999).

7.11.1.2. Claudir Cella, casado com Maria Helena Cinelli Cella  
(\*18/07/1961), 02 filhos: Marcelo Antonio Cella  
(\*30/05/1991); Mateus Rafael Cella (\* 27/09/1994).

7.11.1.3. Osvaldo Cella (\*18/05/1962), casado com Ana Maria  
Cella (\*14/10/1961), 2 filhos: Gabriel Cella (\*  
26/06/1994); Artur Cella (\*12/06/2000).

7.11.1.4. Orlando Cella (\*19/07/1964), casado com Tamar Cella  
(\*06/01/1969), 2 filhos: Andressa Cella (\* 09/07/1987);  
Eduardo Cella (\* 06/01/1991).

7.11.1.5. Silvana Cella (\*17/12/1975), casada com Paulo Cesar Rodrigues (\*10/04/1972), 2 filhos: Felipe Rodrigues (\*24/08/1997); João Paulo Rodrigues (\*16/02/1999).

**7.11.2. FLORESTINO ANTONIO CELLA** (\*09/01/1940), solteiro.

**7.11.3. FRANKLIN CELLA** (\*05/08/1942), casado com Anita Lovera Cella (\*09/05/1948), 6 filhos.

7.11.3.1. Sidnei Cella (\*01/08/1974), casado com Ivanete T. Begnini Cella (\*23/11/1979).

7.11.3.2. Sônia Cella (\*18/07/1975).

7.11.3.3. Vanda Cella (\*22/01/1977).

7.11.3.4. Clair Cella (\*09/11/1983).

7.11.3.5. Renata Cella (\*27/07/1987).

7.11.3.6. Angelica Cella (\*03/02/1990).

**7.11.4. PRIMO LUIZ CELLA** (\*17/05/1945), casado com Dely Contini Cella (\*14/03/1946), 2 filhos.

7.11.4.1. Suzana Aparecida Cella (\*08/05/1974), casada com Roque Savaris (\*24/12/1966), filhos: Eduarda Savaris (\*15/12/1998); Roque Junior Savaris (\*14/08/2007)

7.11.4.2. Fernando Luiz Cella (\*24/09/1977) casado com Karen Detoni.

**7.11.5. ERICO CELLA**, casado com Lourdes Pierezan Cella (\*22/11/1952), 3 filhos.

7.11.5.1. Adriano André Cella (\*10/01/1978).

7.11.5.2. Cristiano Rodrigo Cella (\*18/04/1983).

7.11.5.3. Alexandre Henrique Cella (\*14/05/1987).

**7.11.6. NILCE MARIA CELLA** (\*06/02/1949) e Selvino Bortese (\*08/08/1946)

7.11.6.1. Alair Bortese (\*27/12/1968).

7.11.6.2. Rosemeri Aparecida Bortese (\*31/08/1972) e Silvio da Silva (\*15/04/1977)

a) Thiago da Silva (\*06/07/2000)

7.11.6.3. Rosangeles Bortese (\*19/07/1973) e Clóvis Luiz Foppa (\*14/11/1973)

a) Felipe Foppa (\* 02/04/2001)

7.11.6.4. Dienifes Bortese (\*23/07/1975)

7.11.6.5. Rosane Bortese (\*14/09/1979)

a) Gabriel Gregory (\*27/09/2000)

7.11.6.6. Mateus Bortese (\*14/08/1982)

7.11.6.7. Letícia Bortese (\*12/09/1983)

**7.11.7. TEREZINHA LOURDES CELLA** (\* 22/10/1952), casada com Rudy Norberto Rosler (\*14/05/1949 †1997), 3 filhos.

7.11.7.1. Silvana Rosler (\*21/08/1974), casada com Marcelo Menon (\*12/05/1974), filho: Diego Menon (\*25/08/1999).

7.11.7.2. Régis Rosler (\*26/03/1977), casado com Andreia Taborda (\*06/07/1983), filho: Olisses Taborda Rosler (\*02/05/2003).

7.11.7.3. Marceli Rosler (\*19/04/1986).

# 8

## ROSA CELLA

### 8. ROSA CELLA (\*1886 †?)

Até há pouco tempo não se sabia da existência de Rosa Cella, filha de Luigi Cella e Regina Bucciol. Seu nome apareceu próximo ao primeiro encontro da família Cella, realizado em 17 e 18 de janeiro de 2004. A descoberta veio a partir de livros de história dos colonizadores e Imigrantes da Serra Gaúcha, RS, Brasil. Seu nome aparece no “Arquivo histórico do Rio Grande do Sul, *Alfredo Chaves: imigração e povoamento 1886-1888*. EST/CR. pag. 31”. Nele consta que Rosa Cella chegou ao Brasil junto a seus pais e irmãos em 10/03/1887 com 01 ano de idade. Portanto teria nascido em 1886.

Com este achado, Rosa passa a ser a 8ª filha da família.

Até então nada sabemos sobre seus descendentes. Ao casar perdeu o sobrenome Cella ou faleceu sem filhos.

9

# ANGELO CELLA



REPÚBLICA FEDERATIVA DO BRASIL  
ESTADO DE SANTA CATARINA  
CIDADE E COMARCA DE CHAPECÓ

Ofício do Registro Civil das Pessoas Naturais  
BEL. ANTONIO FERNANDES V. DIAS

Oficial

Nalú Maurita Diavan Dias  
Oficial Substituta

Dulce Maria Diavan Grando  
Escrevente

CERTIDÃO DE ÓBITO

CERTIFICO que, sob nº 2164 às folhas 112Vdo livro nº C-07  
de Registro de óbito, encontra-se o assento de  
" ANGELO CELLA "  
Falecido em(nó) em domicilio neste Distrito.  
aos vinte e oito (28) de abril de 1968 em hora ignorada  
do sexo masculino, profissão agricultor  
natural d/ Rio Grande do Sul-  
Residente neste Distrito.  
com 79 Anos, estado civil Viúvo  
filho de Luiz Cella  
natural d/ xxxxxxxxxxxxxxxxxxxxxxxxxxxxxxxx  
e de Regina Cella  
natural d/ xxxxxxxxxxxxxxxxxxxxxxxxxxxxxxxx  
Declarante José Carraro.



Apresentou Declaração de óbito firmada pelo(a) médico(a)

Dr. Valmor E. Lunardi.

Causa Morte Natural.

Sepultamento no Cemitério em Chapecó-SC.

O Assento foi feito no dia vinte e oito (28) de abril de 1968

Averbações Feito pelo então Oficial Sr. Olavo Dias de Castro. SEGUNDA  
VIA.

Digitado por: Dulce  
Emolumentos 5 URCEs  
Selo Fiscal R\$ 0,40

O Referido é verdade e dou fé,  
Chapecó, em 15 de Janeiro de 2004

Oficial

Av. Getúlio Vargas, 180-S Salas 10-11 89.807-000 Fone 049-3225705

Dulce Maria Diavan Grando  
CPF-525.967.489-72  
Ofício do Registro Civil e Anexos  
Comarca de Chapecó-SC  
ESCREVENTE

## **9. ANGELO CELLA (\*1889 †1968) e GUILHERMINA SILVEIRA BORNOFF CELLA**

*Chapecó, SC*

**ANGELO CELLA** nasceu no Brasil, possivelmente registrado em Marau, RS. É o último dos filhos do casal Luigi Cella e Regina Buccioli. Boa parte de seus descendentes estabeleceram-se na Linha São Roque, Chapecó, SC; Coronel Freitas, SC; Videira, SC; Ji-Paraná, RO.

Angelo e Guilhermina estão sepultados no cemitério municipal de Chapecó, SC.

FILHOS DE ANGELO CELLA e Guilhermina Silveira Bornoff

9.1. ADELE CELLA ORSO

9.2. MARCELINO CELLA

9.3. LUIZ CELLA

9.4. REGINA CELLA ZANATTA

9.5. SEVERINO CELLA

### **9.1. ADELE CELLA ORSO e Sílvio Orso (†) – Videira, SC – 6 filhos**

9.1.1. ANGELO CELLA

9.1.2. ALBINO CELLA

9.1.3. LUIZ CELLA

9.1.4. CATARINA CELLA ORSO

9.1.5. ?

9.1.6. ?

**9.2. MARCELINO CELLA (\*Guaporé, RS, 1912 †Ji-Paraná, RO, 1998) e Albina Zanatta (1913-1995) – Ji-Paraná, RO – 9 filhos.**

**9.2.1. GEMA ANTONIA CELLA**

(\*08/12/1932 em Chapecó,

SC) e **EUGÊNIO**

**VITÓRIO NESPOLO**

(\*23/10/... em Coronel

Freitas, SC)



Albina Zanatta Cella (1913-1995) e Marcelino Cella (1912-1998)

**9.2.1.1. Alci Antonio Nespolo**

(\*18/10/1955 em Xaxim – SC) e Neli Krüger (\*26/02/1977 em Planalto – PR)

a) Rodrigo Junior Nespolo (\*12/08/1979 em Realeza – PR) e Jane Nespolo (\*....)

• João Victor Nespolo (\*20/12/01 em Realeza – PR)

b) Juliana Mara Nespolo (\*15/07/1982 em Realeza – PR)

**9.2.1.2. Ivete Lourdes Nespolo Arenhardt (\*10/01/1957 em Xaxim – SC †22/09/1991 em Sorriso – MT) e Irto Arenhardt (\*.... em Planalto – PR)**

a) André Luiz Arenhardt (\*..... em Barracão – PR)

b) Marlon Adriano Arenhardt (\*26/03/1991 em Sorriso – MT) e Arien Nava Hamada

**9.2.1.3. Nilva Maria Nespolo Balestrin (\*19/06/1962 em Xaxim – SC) e Valmir Carlos Balestrin**

a) Iago Cesar Balestrin (\*..... em Sorriso – MT)

b) Gustavo Carlos Balestrin (\* ..... em Sorriso – MT)

**9.2.1.4. Izelde Terezinha Nespolo Martins (\*23/02/1964 em Xaxim – SC) e Pedro Paulo Martins (\*.....)**

a) Anderson Martins (\*..... em Sorriso – MT)



b) Amanda Martins (\*..... em Sorriso – MT)

**9.2.2. MARIA CELLA, casada com IVO BRUGALI**

**9.2.2.1. Sérgio Brugali**

**9.2.2.2. Irineu Brugali**

**9.2.2.3. Jorge**

**9.2.2.4. Dorival**

**9.2.2.5. Dirceu**

**9.2.2.6. Alceu**

**9.2.2.7. Vilson Brugali**

**9.2.2.8. Vanderlei**

**9.2.3. MOACYR ANTÔNIO CELLA**, nascido em: 08/10/936 na cidade de: Chapecó – SC, casado com: **MARIA ZANARDI CELLA** (18/10/1938), na data de: 18/04/1959 na cidade de Coronel Freitas – SC

**9.2.3.1 Gisberto Nadir Cella**, nascido em: 14/07/960 na cidade de: Cel Freitas – SC, e Patrícia, separado.

**9.2.3.2. Sirley Therezinha Cella**, nascida em: 09/11/1961 na cidade de Coronel Freitas/SC, separada de Sandoval Beltino de Queiroz.

a) Kevyson Cella de Queiroz, nascido a 10/02/1986 na cidade de Ji-Paraná/RO, casado com Suelem Soares da Silva Crisostomo, nascida a 07/06/1983 em Rio Branco/AC.

- Ludimila Crisóstomo Cella de Queiroz, nascida a 28/12/2011 na cidade de Rio Branco/AC.

b) Kleyson Cella de Queiroz, nascido a 20/08/1991 na cidade de Ji-Paraná/RO, casado com Alessandra Donegal Teixeira, nascida a 21/07/1987 em Ouro Preto d'Oeste/RO.

**9.2.3.3. Eriberto Valdir Cella**, nascido em 21/04/1963 em Coronel Freitas, SC; separado de: Dora Lucia da Silva

- a) Igor Eriberto Cella, nascido em: 21/04/86 na cidade de Ji-Paraná – RO
- b) Raissa Mari Cella, nascida em: 01/02/91 na cidade de Ji-Paraná – RO

**Eriberto Valdir Cella** e Nelsineia Galindo da Silva (\*19.09.1974 – Cuiabá, MT)

- a) Diogo Eriberto Cella (\*25.08.2004).

**9.2.3.4. Roberto Cella**, nascido em 19/10/1965 na cidade de Cel. Freitas – SC, casado com Maria Zilda Borges Cella (\*15.08.1970 – Cianorte, PR)

- a) Iury Roberto Borges Cella, nascido em 13/06/1992 na cidade de Ji-Paraná – RO
- b) Thalia Maira Borges Cella, nascida em 22/12/1997 na cidade de Ji-Paraná - RO

**9.2.3.5. Juarez Paulo Cella**, nascido em: 24/01/67 na cidade de: Cel Freitas – SC, casado com Cleusa Delmaschio Cella, na data de: 04/09/1967 em: Campina da Lagoa, PR.

- a) Juliano Delmaschio Cella, nascido em: 04/03/1984 na cidade de: Coxim, MT
- b) Graciele Delmaschio Cella, nascida em: 26/04/89 na cidade de: Ji-Paraná – RO
- c) Adriano Delmaschio Cella, nascido em: 01/04/95 na cidade de: Ji-Paraná - RO

**9.2.3.6. Sirlene Cella**, nascida a 25/03/1969 na cidade de Coronel Freitas/SC, casada com Roberto Aparecido Ribeiro, na data de 31/12/1989 em Ji-Paraná/RO, nascido a 02/04/1963 na cidade de Maringá/PR.

- a) Jaqueline Cella Ribeiro, nascida a 25/03/1990 na cidade de Santo André/SP.

- b) Ewerton Roberto Ribeiro, nascido a 27/11/1993 na cidade de Umuarama/PR.

**9.2.3.7. Gilmar Cella**, nascido em: 04/02/1974 na cidade de: Planalto – PR, casado com: Débora Teixeira da Silva, nascida em 26/04/1976 - casamento em 08/03/2001.

- a) Beatriz Teixeira Cella, nascida em: 08/03/2002 na cidade de: Ji-Paraná – RO  
b) Victor Jandnei Cella, nascido em: 12/07/2005 na cidade de Ji-Paraná-RO

**9.2.4. PERPEDINO ALBERTO CELLA**, nascido a 16/05/38 na cidade de Chapecó/SC, falecido em 21/04/1999, casado com **Vitalina Nespolo Cella** (\*08/09/41 †18/09/1994).

**9.2.4.1. Dassy Cella**, nascido a 27/03/1962 na cidade de Coronel Freitas/SC, casado com Cleci Cunico Cella.

- a) Taise Cella, nascida a 13/07/1984 na cidade de São Lourenço do Oeste/SC, casada com Leandro Vieira Figueiredo, nascido a 11/05/1985 na cidade de Jarú/RO.

- Marcos Vinicius Cella, nascido a 23/10/2000 na cidade de Ji-Paraná/RO, casado com Debora Irber, nascida a 20/01/2003 na cidade de Buritis/RO. Filhos: Cecilia Cella Irber, nascida em 20/09/2020, na cidade de Buritis/RO; Cristian Cella Irber, nascido em 07/07/2022 na cidade Columbus/Ohio/USA.
- Maria Fernanda Cella Vieira, nascida a 09/09/2009 na cidade de Westerville/Ohio/USA.
- Matheus Cella Vieira, nascido a 26/07/2018 na cidade de Jaru/RO.

- b) Iones Cella, nascido a 24/09/1989 na cidade de Ji-Paraná/RO.

- Victor Santos Cella, nascido a 06/04/2019 na cidade de Buritis/RO.

- Ramys Paula Cella, nascida a 13/04/2025 na cidade de Ji-Parana/RO.

**9.2.4.2. Delci Cella**, nascida a 08/09/1963 na cidade de Coronel Freitas/SC.

**9.2.4.3. Delmir Cella**, nascido a 16/05/65 na cidade de São Lourenço D'Oeste/SC, casado com Arlete Malvina do Nascimento Cella na data de 23/11/1961 em São Lourenço do Oeste/SC.

a) Cleiton Cella, nascido a 01/08/1982 na cidade de São Lourenço do Oeste/SC, casado com Lucimar Souza de Oliveira, nascida a 19/08/1982, na cidade de Ouro Preto do Oeste/RO.

- Weverton Souza Cella, nascido a 10/04/2011 na cidade de Buritis/RO.
- Helen Souza Cella, nascida a 04/06/2015 na cidade de Buritis/RO.

b) Kely Regina Cella, nascida a 02/07/1986 na cidade de São Lourenço do Oeste/SC, casada com Gerson Geovanni Marroquin Vargas, nascido a 03/08/1984 na cidade de Monte Carlo/Izabal/Guatemala.

- Anderson Alexis Marroquin Cella, nascido a 17/02/2017 na cidade de Westerville/Ohio/USA.
- Luna Suzanne Marroquin Cella, nascida a 01/02/2019, na cidade de Westerville/Ohio/USA.

c) Rubens Cella, nascido a 16/02/1987 na cidade de Ji-Paraná/RO, casado com Talita Gabrieli Nunes Ferraz Marques, nascida a 08/11/1993 na cidade de Ouro Preto d'Oeste/RO.

- Isabella Beatriz de Oliveira Cella, nascida a 16/07/2010 na cidade de Buritis/RO.

- Julia Gabrielly Nunes Cella, nascida a 09/06/2014 na cidade de Buritis/RO.
  - Nicollas Nunes Cella, nascido a 01/08/2022 na cidade de Columbus/Ohio/USA.
- d) Sheila Regina do Nascimento Cella, nascida a 12/05/1993 em de Ji-Paraná/RO, casada com Wilson Vagner Teixeira, nascido a 17/09/1988 na cidade de São Paulo/SP.
- Mikaelly Cella Teixeira, nascida a 22/07/2010 em Ouro Preto do Oeste/RO.
  - Mathias Cella Teixeira, nascido a 17/02/2019 em Buritis/RO.
- e) Robson Cella, nascido a 12/12/1997 em Ji-Paraná/RO casado com Bruna da Silva Cella, nascida a 07/12/2000 na cidade de Vilhena/RO.

**9.2.4.4. Nelci Cella**, nascida a 17/08/1966 na cidade de São Lourenço do Oeste/SC, casada com Remi Dalzochio, nascido a 12/12/1959 em São Lourenço do Oeste/SC, na data de 02/07/1987.

- a) Flademir Dalzochio, nascido em 28/10/1984 na cidade de São Lourenço do Oeste/SC, casado com Sonia Mara Lima dos Santos Dalzochio, nascida a 12/08/1986 na cidade de São Lourenço do Oeste/SC.
- Alan Joaquim Lima Dalzochio, nascido a 26/01/2012 na cidade de Pato Branco/PR.
  - Davi Lima Dalzochio, nascido a 12/04/2019 na cidade de Pato Branco/PR.
- b) Fernando Dalzochio, nascido a 30/07/1986 em São Lourenço do Oeste/SC, casado com Valéria Aparecida Alves Barbosa, nascida a 14/11/1996 na cidade de Ouro Preto d'Oeste/RO.

- Theo Barbosa Dalzochio, nascido a 10/07/2024 na cidade de Ouro Preto d'Oeste/RO.

**9.2.4.5. Valter Cella**, nascido a 14/06/1968 na cidade de São Lourenço do Oeste/SC, casado com Nilda Serafim de Oliveira nascida em ...., MG.

a) Douglas de Oliveira Cella, nascido a 02/10/1993 na cidade de Ji-Paraná/RO casado com Aline Francisca da Silva, nascida a 19/12/1994 em Ouro Preto do Oeste/RO.

- Alice Silva Cella, nascida a 12/03/2018 na cidade de Columbus/ Ohio/USA.
- Benicio Silva Cella, nascido a 29/11/2019 na cidade de Columbus/Ohio/USA.

b) Dener de Oliveira Cella, nascido a 28/12/1995 na cidade de Ji-Paraná/RO, casado com Sabrina Marin de Aredes da Silva, nascida a 17/04/1997 em Ji-Paraná/RO.

- Jullyana Gabrielly Melo Cella, nascida a 13/01/2017 em Ji Paraná/RO.

c) Débora de Oliveira Cella, nascida a 14/02/1997 na cidade de Ouro Preto do Oeste/RO.

**9.2.4.6. Ivonete Cella**, nascida a 26/07/1970 na cidade de São Lourenço do Oeste/SC, e Gilson Oliveira de Castro, nascido a 21/1/01960 em Barra de São Francisco/ES na data de 01/10/1987.

a) Larissa Keissa Cella de Castro, nascida a 13/10/1987 na cidade de Ji-Paraná/RO, casada com Marlon Ferreira Werli, nascido a 12/01/1988 na cidade de Ipatinga/MG.

- Miguel Cella Werli, nascido a 15/09/2023 na cidade de Columbus/Ohio/USA.

b) Lariessa Cella de Castro, nascida a 09/02/1990 na cidade de Ji-Paraná/RO, casada com Vinicius Militão

Beckhauser nascido a 10/08/1988 na cidade Espigão d'Oeste/RO.

- João Pedro Cella Beckhauser, nascido a 12/02/2015 na cidade de Ji-Paraná/RO.
- Lara Cella Beckhauser, nascida a 14/09/2024 na cidade de Ji-Paraná/RO.

**9.2.4.7. Clóvis Cella**, nascido a 24/01/1972 na cidade de São Lourenço do Oeste/SC, casado com Maria Claudia Gomes Cella, nascida a 29/06/1976 em Mineiros/GO.

a) Maria Rita Gomes Cella, nascida a 11/07/2006 em Ji-Paraná/RO.

b) Maria Clara Gomes Cella, nascida a 05/10/2013 na cidade de Ji-Paraná/RO.

**9.2.4.8. Cirlene Cella**, nascida a 10/09/1974 na cidade de São Lourenço do Oeste/SC, casada com Aquiles Alves de Souza nascido a 16/04/1970 em Conselheiro Pena/MG na data de 19/05/2001.

a) Livia Maria Cella de Souza, nascida a 19/08/2001 na cidade de Ji-Paraná/RO.

b) Luan Gabriel Cella de Souza, nascido a 02/12/2010 na cidade de Porto Velho/RO.

**9.2.5. CRÉLIA CELLA BIAZUS**, nascida em Cel Freitas – SC, casada com **JUVENTILIO BIAZUS**

**9.2.5.1. Lenoir**

**9.2.5.2. Delires**

**9.2.5.3. Vilmar**

**9.2.5.4. Marli**

**9.2.5.5. Valmir**

**9.2.6. MERCEDES CELLA MARTELLI**, nascida em: 12/12/1944 em Cel. Freitas – SC; falecida em Curitiba em: 22/07/2016, casada com **DEOCLIDES MARTELLI**, nascido em: 06/09/1943 em Guaporé – RS, na data de: 28/10/1964

**9.2.6.1. Cláudio Luiz Martelli**, nascido em 30/07/1968 em Cel Freitas – SC, casado com Maria das Graças Fraga

a) Samilla Fraga Martelli, nascida em: 03/12/89 na cidade de: Ji-Paraná – RO

b) Libera Fraga Martelli, nascida em: 11/11/1994 na cidade de: Ji-Paraná – RO

**9.2.6.2. Claodete Luiza Martelli**, nascida em 09/10/1969 em Cel Freitas – SC, casada com Patrick nascido na Inglaterra, na data de: 28/10/2004 em Londres - Inglaterra

a) Enteados: 03

**9.2.6.3. Flavio Antonio Martelli**, nascido em: 10/06/1971 em Planalto – PR, casado com: Alexsandra Aparecida Ferreira Grosman Martelli

a) Gabriel Frederico Ferreira Martelli, nascido em 02/12/2002 em Ji-Paraná – RO

**9.2.6.4 Elisabete Maria Martelli**, nascida em: 02/04/1973 em Amperé – PR, casada com Marcelo Luiz de Brito Ramalho nascido em: 05/10/1975 na cidade de Cuiabá/MT

a) Michele Bruna Martelli, nascida em 23/10/1995 na cidade de: Ji-Paraná – RO (pai: Gilberto Carlos de Menezes)

b) ...

**9.2.6.5. Eliane Martha Martelli**, nascida em: 18/09/1974 em Cel. Freitas – SC, casada com: Luiz Carlos da Silva Martelli



a) Luiz Eduardo Martelli da Silva, nascido em 09/09/2002 na cidade de Curitiba – PR

b) Lorena da Silva Martelli, nascida em: 07/05/2005 na cidade de Curitiba/PR

**9.2.6.6. Juliane Osvaldina Martelli**, nascida em: 03/08/1979 em Chapecó – SC

**9.2.7. DARCY LUIZ CELLA**, nascido em: 21/05/1947 em Chapecó – SC, falecido em 20/08/2002, casado com: **LADI BORTOLANZA CELLA**, nascida em: 30/11/1951 em Chapecó – SC, na data de: 30/10/1971

**9.2.7.1. Jandnei Cella**, nascido em: 17/01/1973 na cidade de Planalto - PR , falecido em 24/07/1990 na cidade de Ji-Paraná – RO

**9.2.7.2. Emanuelle Cella Tozzo**, nascida em 10/08.... na cidade de Planalto – PR, casada com FRANCISMAR TOZZO, nascido em ..... na cidade de Chapecó – SC, falecido em .....2007

a) Francielli Cella Tozzo, nascida em ..../..../..... na cidade de Chapecó, SC)

**9.2.7.3. Gabriele Cella**, nascida em 28/04/1990 na cidade de Ji-Paraná – RO

**9.2.8 IRMA CELLA Malfatti** (\*...../...../..... Cel. Freitas – SC) e **NELSON Malfatti** (\*..../...../..... em ....)

**9.2.8.1. Mauro José Malfatti** (\*06/09/1969 em Cel. Freitas – SC) e **MARTINHA APARECIDA PANCOTO Malfatti** (\*14/10/1971 na cidade de Joaçuba – ES). Casamento em 08/07/1995

a) João Elias Pancoto Malfatti (\*04/12/1996 na cidade de:  
Ji-Paraná – RO)

**9.2.8.2, Marcelo Malfatti (\*..... em ....)**

a) ?

**9.2.8.3. Marciana Malfatti (\*..... em .....)**

a) ?

**9.2.9. LENOIR CELLA**, nascido em 07/09/1951 em Coronel  
Freitas – SC, e **MARI SOLANGE P.** (\*22/09/1955, RS)  
**LENOIR CELLA** (\*07/09/1951) e **SÔNIA PIRES MACIEL**,  
nascida em 05/07/1970 na cidade de Cascavel – PR

**9.2.9.1. Anderson P. Cella**, nascido em 30/04/1975 na cidade de  
Santa Izabel – PR. Mãe: Lucia Palkiewicz

a) Lorenzo Freitas Cella (\*28/07/2009)

**9.2.9.2. Marck William Cella**, nascido em 13/12/1980 na cidade  
de Ji-Paraná/RO

a) Bruna Caroline D. Cella, nascida em 11/07/2007 na  
cidade de Ji-Paraná/RO

**9.2.9.3. Bárbara Cristine Cella**, nascida em 29/11/1999 na cidade  
de Ji-Paraná/RO

**9.3. LUIZ ALBINO CELLA** (\*Guaporé, RS, 07/11/1917 †03/07/2007) e **Maria Angela Cella** (\*Serafina Correa, RS, 16/04/1924 †19/10/1957). Ele viúvo casa-se em 23/07/1960 com **Onilde Tecchio** (\*30/01/1916 em Serafina Correa, RS †23/05/2016) – Residência em **Coronel Freitas, SC** – 7 filhos – Cf. item 3.6.1.

**9.3.1. CLAUDINO CELLA** (\*Chapécó, SC, 27/10/1949) e **Iraci Zucchi** (\*Coronel Freitas, SC, 15/04/1957) – São Lourenço do Oeste, SC

9.3.1.1. **Rogério Cella** (\*Olanalto, PR, 30/07/1978), e **Gecieli da Rosa de Oliveira** (\*São Lourenço d'Oeste, SC, 25/11/1983)

a) **Gabriel Cella** (\*São Lourenço d'Oeste, SC, 21/11/2000)

9.3.1.2. **Cláudia Cella** (\*Santarém, PA, 07/10/1980)

**9.3.2. DORVALINO ANTONIO CELLA** (\*Coronel Freitas, SC, 28/04/1951) e **Nelda Zeni** (\*Getúlio Vargas, RS, 17/06/1957) – Coronel Freitas, SC

9.3.2.1. **Sidinei Cella** (\*Coronel Freitas, 16/08/1978) e **Sonise Bombassaro** (\*Coronel Freitas, SC, 06/06/1979)

a) **Nátali Cella** (\*Coronel Freitas, SC 27/09/1999)

9.3.2.2. **Sidiane Cella** (\*Coronel Freitas, SC, 22/08/1980)

a) ....

9.3.2.3. **Alcione Cella** (\*Coronel Freitas, SC, 12/11/1982)

**9.3.3. JAIR PEDRO CELLA** (\*Coronel Freitas, SC, 01/10/1952) e **Delvina Ana Zanatta** (\*Coronel Freitas, SC, 05/03/1954) – Coronel Freitas, SC

9.3.3.1. **Graciela Ana Cella** (\*Coronel Freitas, SC, 21/12/1983)

9.3.3.2. Fernando Roberto Cella (\*Xaxim, SC, 10/09/1985)

**9.3.4. ZELSO CELLA** (\*Coronel Freitas, 01/10/1954) e Marizete Sacon (\*S. J. Urtiga Paim, RS, 10/07/1962) - Coronel Freitas, SC

9.3.4.1. Cristiano Cella (\*Chapecó, SC, 19/03/1986)

9.3.4.2. Carline Cella (\*Xaxim, 02/08/1993)

**9.3.5. NADIR ANGELO CELLA** (\*1956) – falecido

**9.3.6. IVO NADIR CELLA** (\*Coronel Freitas, 02/08/1957) e Marilene Toniasso (\*Xaxim, SC, 15/12/1957)

9.3.6.1. Cleomar André Cella (\*Xaxim, SC, 11/04/1976) e Wilsa Carla de Souza (\*Marília, SP, 25/05/....)

a) Lara Stephanie Cella (\* Xaxim, SC, 18/06/1999)

9.3.6.2. Anderson Fabiano Cella (\*Xaxim, SC, 14/05/1978) e Luciane Regina Schimenez (\*Chapecó)

9.3.6.3. Jéferson Cella (\*Xaxim, SC, 06/11/1979) e Hellyn Crystina Ratkiewicz (\*Cascavel, PR, 11/04/1980)

**9.3.7. ANTONIO ÂNGELO CELLA** (\*16/11/1961) casou em 26/01/1985 com Ivete Meneguini (\*Chapecó, SC, 12/08/1957)

9.3.7.1. Andréia Cristina Cella (\*16/04/1985 em Chapecó, SC)

9.3.7.2. Um falecido...(?)

**9.4. REGINA CELLA ZANATTA (\*26/11/1919 †....../....../2007) e  
Pedro Zanatta (\*28/12/1915 †....) – Coronel Freitas, SC**

**9.4.1. JACIR ZANATTA (\*....../.../....) e Ana Anzolin (\*....../.../....) -  
Colônia Cella, Chapecó, SC**

9.4.1.1. Izabete Zanatta (\*....../.../.... em ...)

9.4.1.2. Milton Zanatta (\*....../.../.... em ...)

9.4.1.3. Davi Zanatta (\*....../.../.... em ...)

**9.4.2. IRENE ZANATTA (\*....../.../.... em ...) e Danilo Biazus  
(\*....../.../.... em ...) – Xaxim, SC**

9.4.2.1. Neozir Biazus (\*....../.../.... em ...) e Maria Salete Astácio  
(\*....../.../.... em ...)

a) Gislaine Biazus

b) Gisely Biazus

c) Gêssica Biazus

9.4.2.2. Neodir Biazus e Juliane Fernandes

a) Rodrigo Biazus.

9.4.2.3. Marli Biazus e Dílson Paravisi

a) Giovanni Paravisi

b) Douglas Paravisi

9.4.2.4. Valmir Biazus e Beatriz Cardoso

a) Letícia Biazus

b) Maicon Biazus

9.4.2.5. Vera Biazus e Mauro Momali

a) Micheli Momali

b) Patrícia Momali

9.4.2.6. Amarildo Biazus e Cirlei Dal Bianco

a) Andreza Biazus

**9.4.3. ELZA ZANATTA** (\*..../.../.... em ...) e Deoclécio Citadella  
– Coronel Freitas, SC

9.4.3.1. André Citadella

9.4.3.2. Edi Carlos Citadella e Vânia Soletti

**9.4.4. SUEMA ZANATTA** (\*..../.../.... em ...) e Nestor Pasquali

9.4.4.1. Nádia Pasquali

9.4.4.2. Márcio Pasquali

**9.4.5. JAIME ZANATTA** (\*..../.../.... em ...) e Izabel Cofscevicz –  
Coronel Freitas, SC

9.4.5.1. Ivan Zanatta e Marilei Marchioro

a) Eduardo Zanatta

b) Maria Eduarda

9.4.5.2. Vandra Zanatta e Agenor Marchioro

a) Emanuel Marchioro

b) Samuel Marchioro

**9.4.6. IRACEMA ZANATTA** (\*..../.../.... em ...) e Valdeci  
Zanetti

9.4.6.1. Rogério Zanetti

9.4.6.2. Cléo Zanetti

9.4.6.3. Edivan Zanetti

9.4.6.4. Silvana Zanetti

**9.5. SEVERINO CELLA (\*23/09/1923) e Amábile Piccoli (\*09/10/1924) – Linha São Roque, Chapecó, SC**

- 9.5.1. ANGELIM CELLA (\*9.4.1948) e Onilce Rebelatto – Linha São Roque, Chapecó, SC – 1 filho**
- 9.5.2. GECIMINA PAULINA CELLA (\*1950 † ?) e Adir Berté – Linha São Roque, Chapecó, SC**
- 9.5.3. MARIA ALBINA CELLA (\* 1953) e Valdecir Berté – Linha São Roque, Chapecó, SC – 3 filhos**
- 9.5.4. GUILHERMINA LOURDES CELLA (\*1955) e Gilmar Genovatto – Linha São Roque, Chapecó, SC – 2 filhos**
- 9.5.5. ANTONIETA CELLA (\* 1957 † ?) – Linha São Roque, Chapecó, SC**
- 9.5.6. ADEMIR LUIZ CELLA (\*1959) e Terezinha Cella – Linha São Roque, Chapecó, SC**

# **SEGUNDA PARTE**



# 1. ITÁLIA

## AS 20 REGIÕES DA ITÁLIA



## **1.1. Geografia**

Situada sobre o lado meridional da Europa meridional e estendida no Mediterrâneo com uma península articulada que, com o seu cortejo de ilhas, lança-se a pouca distância das costas africanas, a Itália encontra-se, pela sua posição geográfica, em contato direto com as principais áreas, étnico-culturais do continente europeu além dos Países norte-africanos, com o mundo da civilização árabe-islâmica.

O território da República Italiana ocupa uma superfície de 301.278 Km<sup>2</sup> (incluindo Campione na Suíça, mas excluindo os Estados da República de São Marino e da Cidade do Vaticano, que medem conjuntamente 61 Km<sup>2</sup>), igual à 35ª parte da Europa e a pouco mais da 500ª parte de todas as terras emersas. Na Europa a extensão do território italiano é notavelmente inferior àquela da França e da Espanha, e somente pouco inferior a da Finlândia, da Noruega e da Polónia.

## **1.2. Condições climáticas**

Localizada no centro da zona temperada, a Itália apresenta características climáticas muito variáveis, em consequência das múltiplas influências constituídas pela presença do Mediterrâneo, que com as suas águas cálidas atenua os contrastes térmicos, e do arco alpino, que forma uma barreira contra os ventos frios do Norte. Por outro lado, o País sofre o influxo de correntes atmosféricas ora temperadas e úmidas, provenientes do Oceano Atlântico, ora frias e secas, provenientes da Europa Oriental. Além disso, a cadeia apenínica, opondo-se aos ventos úmidos que sopram do Tirreno determina notáveis diferenças climáticas entre duas opostas vertentes da península. No conjunto é possível

distinguir pelo menos seis grandes regiões climáticas, ademais caracterizadas por uma notável influência do relevo: uma região alpina, uma padana, uma adriática, uma apenínica, uma ligure-tirrênic e, enfim, uma mediterrânea.

### **1.3. População e dinâmica demográfica**

No censo de 1991 os italianos eram aproximadamente 56 milhões, pouco menos que os alemães e que os ingleses e mais ou menos o mesmo que os franceses. As mulheres, segundo o censo, são em maior número que os homens (29.220.068 contra 27.557.963). O nível de instrução encontra-se em contínuo aumento, [...]. Em contínuo aumento consta, paralelamente ao crescimento do contingente de solteiros, também o número das famílias, que chegaram a ser 19 milhões com composição média de 2,8 pessoas. Mas por causa da diminuição dos nascimentos, que está acentuando o fenômeno do envelhecimento, a população aproxima-se, ao denominado "crescimento zero", isto é, ao momento em que os italianos começarão a diminuir, excluindo os fluxos migratórios.

A região mais povoada é a Lombardia (8,9 milhões de habitantes), enquanto a de menor número de habitantes é Valle d'Aosta (116 mil habitantes). Na Itália constata-se uma diminuição no número de casamentos, bem como no de nascimentos. Contrariamente, a mortalidade, graças às melhores condições de vida, mantêm-se substancialmente estável em níveis controlados, situação que se origina de um progressivo aumento da média de vida. Atualmente os homens podem esperar viver 73,8 anos em média, enquanto as mulheres, mais longevas, superam o patamar dos 80 anos. O melhoramento do teor de vida influi também sobre a estatura dos

italianos, que, medida no exame para o serviço militar obrigatório, tange os 1,74m.

*Fonte: Embaixada da Itália no Brasil*

## **Geografia**

Situata sul lato meridionale dell'Europa e protesa nel Mediterraneo con una articolata penisola che, con il suo corteo di isole, si spinge a breve distanza dalle coste africane, l'Italia viene a trovarsi, per la sua posizione geografica, a diretto contatto con le principali aree etnico-culturali del continente europeo, nonché, tramite i Paesi nord-africani con il mondo della civiltà arabo-islamico.

Il territorio della Repubblica italiana occupa una superficie di 301.278 Km<sup>2</sup>, (compreso Campione in Svizzera, ma esclusi gli Stati della Repubblica di San Marino e della Città del Vaticano, che misurano complessivamente 61 km<sup>2</sup>) pari alla 35° parte dell'Europa e poco più della 500° parte di tutte le terre emerse. In Europa la estensione del territorio italiano risulta notevolmente inferiore a quello della Francia e della Spagna, e solo di poco a quelle della Finlandia, della Norvegia e della Polonia.

## **Condizioni climatiche**

Al centro della zona temperata, l'Italia presenta caratteristiche climatiche piuttosto variabili, in conseguenza di molteplici influenze costituite dalla presenza del Mediterraneo, che con le sue calde acque attenua i contrasti termici, e dell'arco alpino, che forma una barriera contro i venti freddi del Nord. Peraltro, il nostro Paese subisce l'influsso di correnti atmosferiche ora temperate e umide provenienti dall'Oceano Atlantico, ora fredde e asciutte provenienti dall'Europa Orientale. Inoltre, la catena appenninica,

opponendosi agli umidi venti che spirano dal Tirreno determina notevoli differenze climatiche tra due opposti versanti della penisola. Nel complesso è possibile distinguere almeno sei grandi regioni climatiche, peraltro caratterizzate da una notevole influenza del rilievo: una regione alpina, una padana, una adriatica, una appenninica, una ligure-tirrenica ed infine una mediterranea.

### **Popolazione e dinamica demografica**

Al censimento della popolazione degli italiani erano 56 milioni, meno dei tedeschi e degli inglesi e pressappoco quanto i francesi. Le donne, a quanto confermato dal censimento, sono più degli uomini (29.220.068 contro 27.557.963). Il livello di istruzione è in continuo aumento, tanto che i laureati sono ormai oltre 2 milioni. In continuo aumento risulta, in sintonia con la diffusione dei celibi, anche il numero delle famiglie salite ad oltre 19 milioni e composte in media da 2,8 persone. Ma a motivo del calo delle nascite, che sta accentuando il fenomeno dell'invecchiamento, la popolazione si avvicina, alla cosiddetta "crescita zero", cioè al momento in cui gli italiani cominceranno a diminuire, al netto di flussi immigratori.

La regione più popolata è la Lombardia (8,9 milioni di abitanti), mentre quella meno popolata risulta la Valle d'Aosta (116 mila abitanti). In Italia si registra una diminuzione nel numero dei matrimoni, così come delle nascite. Al contrario la mortalità, grazie alle migliori condizioni di vita, si mantiene sostanzialmente stabile sui livelli contenuti, situazione all'origine di un progressivo aumento della vita media. Attualmente gli uomini possono sperare di vivere 73,8 anni in media, mentre le donne, più longeve, superano ormai oltre la soglia degli 80 anni. Il miglioramento del

tenore di vita influisce anche sulla statura degli italiani, che, misurata alla visita di leva, sfiora i 1,74m.

*Embaixada da Itália no Brasil*

## 2. VENETO





## 2.1. VENETO: DADOS GEOGRÁFICOS

Superfície: 18.365 Km<sup>2</sup>

Habitantes: 4.381.000 – 238 hab/Km<sup>2</sup>

Capital: Veneza

Administrativamente a Região do Veneto é composta por sete Províncias: Beluno, Pádua, Rovigo, Treviso, Veneza, Verona e Vicenza.

Compreende a região Norte-Oriental da Planície Padana, entre o Lago de Garda, o Mar Adriático e o Rio Pó, e um conjunto de

montanhas dos Pré-alpes Venetos e um setor dos Alpes Dolomites. Estes ocupam a parte mais ao norte da Região que se estende das nascentes do Rio Piave e vai até a fronteira com a Áustria.

Na zona de planície se elevam isolados os relevos vulcânicos dos Montes Béricos e das Colinas Euganei. Além do Rio Pó, outros importantes cursos de água são: Ádige, Brenta, Piave, Livenza, Tagliamento, ... A faixa costeira, baixa e arenosa, é cheia de lagunas, sendo a maior aquela que abriga a cidade de Veneza.

Na região montanhosa prevalece a economia florestal e a criação de gado confinado. Longo a faixa de colinas, aos pés do relevo pré-alpino, é muito forte a viticultura com a produção de vinhos famosos (Ex.: *Valpolicella*, *Piave*). Na planície se estendem as culturas de milho, beterraba, fumo, batata, sorgo, foragem. Também muito difundido é a criação intensiva de bovinos.

Entre as indústrias prevalecem a têxtil (canapa, seda, linho, algodão) especialmente na região de Vicenza. Importante são as refinarias de açúcar do Polesine, os implantes químicos e metalúrgicos do Porto Marguera e os estabelecimentos mecânicos espalhados por toda a Região. Difuso é o artesanato: de vidros em Murano, dos merletti em Burano, de óculos no Cadore, dos móveis artísticos em Veneza e Verona. Intensa é a pesca, seja de mar (Chioggia) seja de vale. Numerosos também são as estações climáticas de montanha e aquelas balneárias longo a toda a costa Veneta.



## VENETO: DATI GEOGRAFICI

Superfície: 18.365 kmq

Abitanti: 4.381.000 - 238 ab./kmq

Capoluogo: Venezia



Amministrativamente la regione Veneto è suddivisa nelle sette province di Belluno, Padova, Rovigo, Treviso, Venezia, Verona, Vicenza.

Comprende la sezione nord-orientale della Pianura Padana, fra il Lago di Garda e il Mare Adriatico e il Po, e una sezione montuosa, rappresentata dalle Prealpi Venete e da un settore delle Alpi Dolomitiche. Queste occupano l'appendice più settentrionale della regione, che si estende sull'alto bacino del fiume Piave e giunge fino al confine con l'Austria.

Nella zona pianeggiante si elevano isolati i rilievi vulcanici dei Monti Berici e dei Colli Euganei. Oltre al Po altri importanti corsi d'acqua sono l'Adige, il Brenta, il Piave, il Tagliamento. La fascia costiera, bassa e sabbiosa, è orlata di lagune; particolarmente vasta quella al cui centro sorge Venezia.

Nella sezione montuosa prevalgono l'economia forestale e l'allevamento. Lungo la fascia collinare, ai piedi dei rilievi prealpini, è estesa la viticoltura con produzione di vini rinomati. In pianura si estendono colture di mais, barbabietole da zucchero, tabacco, gelso, patate, foraggi. Diffuso l'allevamento.

Fra le industrie prevalgono le tessili, che hanno i propri capisaldi negli impianti lanieri dell'alto Vicentino; seguono industrie della canapa, della seta, del lino, del cotone. Importanti le raffinerie di zucchero del Polesine, gli impianti chimici e metallurgici di Porto Marghera e gli stabilimenti meccanici sparsi un po' ovunque. Diffuso l'artigianato: dei vetri a Murano, dei merletti a Burano, dell'occhialeria nel Cadore, del mobile d'arte a Venezia e nel Veronese. Intensa la pesca, sia di mare (Chioggia) sia di valle. Numerose sono anche le stazioni climatiche di montagna e quelle balneari lungo tutta la costa.

## **VENETO: GEOGRAPHIC DATA**

Area: 18.365 kmq

People: 4.381.000 – 238 in./kmq

Chief town: Venice

By the administrative point of view, the Venice region is divided in the seven provinces of Belluno, Padua, Rovigo, Treviso, Venice, Verona, Vicenza. It includes the north-oriental division of Padanian land, between the Garda lake and the Adriatic sea and the Po, and a mountain division, represented by the Venetian Prealps and by an area of the Dolomitian Alps. These occupy the most northern appendix of the region, which extends to the high dock of the Piave river and goes as far as the border with Austria. In the level district rise lonelies the volcanic mountains Berici and Euganei. Besides Po, other important rivers are the Adige, the Brenta, the Piave, the Tagliamento. The coast area, low and sandy, is bordered by lagoons; Venice is in the centre of the most extensive lagoon. In the mountain district prevail the forest economy and the breeding. In the hilly district, at the foot of the prealpin mountains, is spread the vine-growing with production of famous wines. In the land are spread corn, sugar beet, tobacco, mulberry, potatoes, forage's cultivationes. Spread is the breeding. Prevail the textile industries, above all the wool industries of the Alto Vicentino; then there are industries of the hemp, the silk, the flax, the cotton. Importants the sugar mills of Polesine, the chemical and metallurgical industries of Porto Marghera and the mechanical works spread everywhere. Spread the Murano glass handcraft, the Burano lace handcraft, the glasses industries in Cadore, the art's furniture handcraft in Venice and Verona. Intense

the fishery, either in the sea (Chioggia) or in the marshes. Numerous are the mountain and the bathing resorts along all the coast.

*Fonte :* [www.veneto.net/dati\\_geografici.asp](http://www.veneto.net/dati_geografici.asp)

## **2.2. ORIGEM DO POVO VENETO**

### **OS ANTIGOS VENETOS**

O historiador latino Tito Lívio, recolhendo uma antiga lenda, narra que os Venetos, antigo povo da Paflagonia na Ásia Menor aliado de Tróia, junto a um grupo de troianos guiados por Antenor, mítico fundador de Pádua, vieram pela parte interna do Mar Adriático, em busca de uma pátria, e aqui, expulsos e mortos os Euganeis que habitavam entre os Alpes e o Mar, ocuparam aquela terra.

Havia sobre a costa oceânica da Gália um outro povo que se chamava Venetos, e destes fala amplamente Júlio César; segundo um escritor grego, Strabone, estes Venetos que habitavam vizinhos ao Oceano poderiam ser colonos aí enviados pelos Venetos do Adriático. Desde os tempos mais remotos grande foi a fama da gente veneta, que praticavam costumes parecidos com àqueles dos Gauleses com esses confinantes, mas possuíam uma língua diferente.

Quando em 181 a.C. foi fundada a colônia romana de Aquiléia, e pouco depois construída a via Postúmia, que de Aquiléia atravessava toda a planície padana até Gênova, o veneto assumiu importância ainda maior e tornou-se o centro de tráfegos e vanguarda da civilização romana.



## GLI ANTICHI VENETI

Lo storico latino Tito Livio, raccogliendo un'antica leggenda, narra che i Veneti, antico popolo della Paflagonia in Asia Minore alleato di Troia, insieme ad un manipolo di troiani guidati da Antenore, il mitico fondatore di Padova, vennero nella parte più interna del mare Adriatico, in cerca di una nuova patria, e qui, cacciati gli Euganei che abitavano tra le Alpi e il mare, occuparono quella terra.

C'era poi sulla costa oceanica della Gallia un altro popolo che era detto dei Veneti, e di questo popolo ci parla ampiamente Giulio Cesare; secondo uno scrittore greco, Strabone, questi Veneti che abitavano vicino all'Oceano potrebbero essere coloni colà inviati dai Veneti dell'Adriatico. Fin dai tempi più antichi grande fu la fama delle genti venete, che praticavano costumi affini a quelli dei Galli con esse confinanti, ma avevano una parlata del tutto diversa. Quando poi nel 181 a.C. fu fondata la colonia romana di Aquileia, e poco dopo fu costruita la via Postumia, che da Aquileia appunto attraversava tutta la pianura padana fino a Genova, il veneto assurse ad importanza ancora maggiore e divenne centro di traffici ed avamposto della civiltà romana.

Testi tratti da “Antologia della Lirica Veneziana”  
*di Eugenio Vittoria – Editrice EVI - Venezia*

## THE ANCIENT VENETIANS

The historian latin Tito Livio, gathering an ancient legend, tells that the Venetians, ancient people of the Paflagonia in Asia Minore, Troia' allied, with a company of Troians leaded by Antenore, the mythic founder of Padua, came to the innermost part of the Adriatic sea, in search of a new country, and here, turned out the Euganeans who lived between the Alps and the sea,

occupied that country. There was, besides, in the oceanic coast of the Gallia, another people who was said "Venetians", and about this people tells us very much Julius Caesar; according to a greek writer, Strabone, these Venetians, who lived near the Ocean, may be colonists sent there by Venetians of the Adriatic sea. From the most ancient time, big was the venetian people's remown, who practised habits similars to Galli's habits, who were neighbourings, but they have had a different accent. When in 181 a.C. was founded the roman colony of Aquileia and a small time after was built the Postumian way, who from Aquileia crossed all the Padanian land to Genua, Venetia rised to an importance also greater and it became center of trades and the roman civilization's outpost.

*Fonte [www.veneto.net/antichiveneti.asp](http://www.veneto.net/antichiveneti.asp)*

## **SULLE ORME DEGLI ANTICHI VENETI**

Dopo 3000 anni, grazie a un gruppo di persone intraprendenti, dallo spirito sportivo e avventuroso, il progetto "Paflagonia" ci ha permesso di conoscere e documentare i luoghi da cui migrarono le antiche popolazioni che diedero il nome alla nostra regione

Da chi e da dove discende la nostra identità? Da quale matrice culturale nascono le nostre tradizioni?

Sono quesiti che molti di noi si pongono, non solo gli storici o i ricercatori, suscitati da quell'esigenza sempre più diffusa di conoscere le nostre origini di uomini singoli e di popoli. Un desiderio di conoscenza che si manifesta in svariati modi, dalla lettura di libri di storia locale, all'organizzazione di feste popolari e di rievocazione storica, alla visita di musei etnologici. Non c'è da stupirsi, quindi, se termini come "popolo veneto", "comunità",

"etnia", "civiltà contadina", "testimonianze orali" e "cultura popolare" sono sempre più di uso comune: "riscoprire" e "valorizzare" le proprie radici e identità se non proprio un imperativo sono sicuramente qualcosa di più di un'effimera curiosità e oggi lo studio e la ricerca sulla storia del Veneto e dei Veneti coinvolge un numero sempre più consistente di addetti ai lavori e non.

In tale contesto anche il progetto "Paflagonia" è espressione del desiderio delle genti venete di riscoprire le proprie origini, un affascinante percorso a ritroso che ha consentito a un gruppo di appassionati di risalire a quella che qualcuno considera l'unica



Dal Veneto alla Paflagonia: il percorso

grande radice genealogica dei veneti, la Paflagonia, appunto, un'antica regione montuosa dell'Asia Minore, oggi territorio turco. La prima idea del progetto, che suscitò curiosità e scetticismo, risale agli anni '90, in seguito al diffuso interesse storico, archeologico, politico e culturale intorno alle origini delle popolazioni abitanti in Veneto e sul loro nome.

Come sia nata questa singolare iniziativa ce lo spiega Ugo Silvello, padovano di Fontaniva, dirigente scolastico a Tombolo ma

soprattutto progettista dell'impresa, storico e addetto, insieme ad altri, alla documentazione fotografica e narrativa e alle pubbliche relazioni: "Il *Progetto Paflagonia* è figlio di... un dopocena tra amici - racconta - trascorso guardando alcune diapositive fatte da Giovanni Rebellato, appassionato ciclista e fotografo. Gli chiedemmo: tu che sei un giramondo, perché non vai in Paflagonia, da dove tremila anni fa partirono le genti che poi approdarono sulle coste venete? Da questa provocatoria domanda è iniziato tutto!"

"Da subito - prosegue il bassanese Aladino Tognon, che ha partecipato alla spedizione in sella alla sua moto - la nostra ambizione fu quella di dare al progetto un'impostazione di tipo didattico, attivando anche uno scambio culturale tra le autorità della Turchia settentrionale e la Regione Veneto, il Comune e la Provincia di Padova e il locale Museo Archeologico, dove si conserva la tradizione storica di Antenore, mitico fondatore della città. Inoltre, parteciparono il Rotary di Cittadella e del Triveneto, il Lions di Cittadella e il Comune di Fontaniva, che fin dalla prima ora decise di appoggiare questa iniziativa. L'obiettivo era anche quello di avviare un cantiere per effettuare degli scavi archeologici e riportare alla luce il prezioso patrimonio di reperti, attraverso i quali scoprire i segreti delle antiche civiltà di quei luoghi, dalle quali noi discendiamo".

Alcune fonti storiche affermano che i primi abitanti del Veneto furono gli Euganei o Protoveneti, ai quali seguirono i Paleoveneti e quindi gli attuali Veneti. Tali popolazioni abitarono stabilmente un'area che corrisponde all'incirca all'attuale Triveneto, anche se, sulla base di nuove teorie, c'è chi afferma che i Veneti abitarono una vastissima area che va dal Mare del Nord all'Adriatico.

Già fonti letterarie come, ad esempio, l'Iliade di Omero, parlano di una popolazione di Eneti o Enetoi, provenienti dalla Paflagonia, alleati dei Troiani. La leggendaria fondazione di Padova da parte di Antenore, in fuga dopo la distruzione di Troia, è invece narrata da Virgilio nell'Eneide. Lo stesso Antenore torna anche negli scritti dello storico padovano Tito Livio, che racconta le gesta del comandante troiano a capo degli Eneti della Paflagonia, i quali, spintisi nella parte più interna dell'Adriatico, cacciarono gli Euganei da quelle terre.

"In quei cinque versi dell'Iliade - conferma Silvello - Omero parla di quelle genti della Paflagonia, famosi allevatori di cavalli, venuti in aiuto dei Troiani contro i Greci, nella guerra di Troia, circa 1200 anni prima di Cristo e poi emigrati, in quegli anni, nel Veneto attuale. E nell'Iliade si fa riferimento a cinque località, Sesamo, Cromna, Citoro, l'Alta Eritini (o Faraglioni Rossi) ed Egialò, tutte puntualmente e sorprendentemente identificate dopo tremila anni. E' stato come se parenti assenti da tremila anni facessero ritorno alla casa degli avi. L'aver seguito il mito di questa leggenda o storia epica, ha di fatto ricreato un legame emotivo, una vicinanza tra il ricco nord est italiano, erede della magnificenza della Repubblica di San Marco, e un suo naturale e storico interlocutore economico e politico: l'Oriente ottomano e turco attuale. E' la curiosità di conoscere ed esplorare il passato che sta, dunque, alla base del *progetto Paflagonia* ed è focalizzando l'attenzione sulla civiltà paleoveneta che siamo indotti a riflettere sulla nostra storia regionale, sulla nostra identità storico-culturale, aprendoci nel contempo verso altre culture".

Sono otto i protagonisti di questo viaggio, di questo itinerario a ritroso rispetto alla migrazione degli antichi progenitori dei veneti: cinque cicloamatori di Fontaniva (un ex operaio, Giuseppe Pavan,



un ingegnere chimico, Alessandro Bizzotto, un impiegato dell'anagrafe, Giovanni Rebellato, un insegnante, Flavio Spiga, un giornalista, Stefano Bonamin) che hanno pedalato per circa tremila chilometri, e tre accompagnatori, due alla guida del camper d'appoggio (Beppe Forti, ex direttore didattico e l'ideatore della spedizione Ugo Silvello) e uno in moto, il già citato Aladino Tognon, anch'egli dirigente scolastico di professione. Il percorso, dal Veneto alla Turchia, ha toccato in 30 giorni i luoghi storicamente più rilevanti e simbolici per la storia e la cultura dei Veneti antichi: Padova che, con la tomba di Antenore ed il Museo degli Eremitani (contenente i fondamentali reperti paleoveneti), è stata l'origine del viaggio; il fiume Brenta, la via d'acqua attraverso la quale, presumibilmente, gli antichi Paflagoni e il mitico Antenore giunsero a Padova; Este, dove sono stati rinvenuti i primi reperti sui Veneti Antichi e gli Euganei; l'Adige, il fiume che toccava Este e ha favorito lo sviluppo della civiltà euganea e paleoveneta; l'Etruria, vasta area tra la Toscana e il Lazio, che ha influito sulla nascita dell'alfabeto e della lingua paleoveneti; lo Stretto di Otranto, ancor oggi una delle rotte più comode per le migrazioni dall'Albania e dall'Oriente verso la penisola italiana; Troia, città per la cui difesa combatterono anche le genti che diedero origine alla civiltà veneta; e, infine, la Paflagonia, impervia regione montuosa dell'Asia Minore settentrionale, attuale Turchia, il cui popolo guerriero la rese famosa per la cavalleria, considerata la migliore dell'esercito persiano.

E se l'idea di "viaggio" richiama, nelle grandi e piccole migrazioni, concetti come avventura e sacrificio, rischio e curiosità, bisogno e conoscenza, la fatica e l'impegno fisico spesi in sella a una bicicletta sono sicuramente una moderna evocazione di quell'impresa compiuta dai nostri antichi avi. Aggiungiamoci,

inoltre, il fascino del noto e dell'ignoto che ha caratterizzato l'avventura degli otto intraprendenti veneti di oggi.

"Se fossimo degli scettici - conclude Silvello - potremmo pronunciare molti *ma e se* sui fondamenti di questo progetto. Noi abbiamo voluto crederci ed abbracciare questa ipotesi storico-letteraria, come fece, ad un livello ben più importante, l'archeologo tedesco Heinrich Schliemann, che, nel secolo scorso, sulla base dei versi di Omero, scoprì l'antica Troia. E anche noi, nel nostro piccolo, siamo partiti dai versi dell'Iliade che parlano degli Eneti della Paflagonia. E se lui quella volta non sbagliò, ci preme evidenziare che, pur riconoscendo che ipotesi diverse vedono l'origine dei Veneti in altri luoghi dell'Europa, chiare corrispondenze in città e luoghi le abbiamo trovate noi stessi nella nostra spedizione. Ma questo non ci basta e vorremmo compiere



Progetto Paflagonia: i protagonisti

altri viaggi proprio in quei luoghi indicati come possibile origine della nostra civiltà. Rispettiamo le convinzioni di chi ha avanzato dubbi sui fondamenti storici della nostra iniziativa. Noi abbiamo scelto di andare in Paflagonia perché qui la tradizione storico-letteraria più antica ed affascinante ci portava: la prudenza nel considerare le fonti letterarie è sempre doverosa, come è doverosa la prudenza nel destituirle di ogni credibilità. Amiamo pensare che Omero non ci abbia tradito, come non tradì altri ben più importanti di noi e che investirono la loro vita e il loro patrimonio, scommettendo sulle sue parole. In quei luoghi da leggenda, vivono

comunque persone che ci hanno accolto con un enorme calore, persone belle per generosità e cordialità. Semmai questo progetto dovesse provare qualcosa di scientifico, comunque ha dimostrato che i sogni e l'idea della fratellanza, permettono a persone sconosciute e distanti tremila chilometri di incontrarsi e di sentirsi amici".

*Eleonora Baldan*

*Fonte: veneti nel mondo - Anno V - numero 10 - novembre 2001*

## **2.3. HISTÓRIA VENETA**

### **TÁBUA CRONOLÓGICA<sup>22</sup>**

**(especialmente o Veneto Oriental e Gorgo al Monticano)**

*Tradução: Sadi Cella*

#### **PERÍODO PALEOVENETO:**

1200-650 aC. – Este I

650-500 aC. – Este II

500-350 aC. – Este III

350-200 aC. – Este IV

385 aC. – Os venetos invadem os territórios dos Gauleses constringendo-os a desistirem do assédio de Roma.

302 – Os venetos repelem a invasão espartana guiada pelo rei Cleonimo.

---

<sup>22</sup> Paolo Vocialta. *Gorgo al Monticano attraverso la documentazione storica*. A cura dell'Amministrazione Comunale. Arti Grafiche Conegliano s.p.a. Susegana (TV), 1990. Pp 209-219.

- 225 – Romanos, Venetos e Cenomanos expulsam a Talamone, na Etrúria, as populações gaulesas dos Boi, Insubri, Taurisci, Taurimi e Gesati.
- 218 – Um batalhão de jovens padovanos (“iuventus patavina”) participa da batalha de Came contra Aníbal.
- 200 – Começa a colonização romana.
- 186 – Os romanos expulsam os celtas do território friulano.
- 181 – Os romanos fundam a colônia de Aquiléia assinalando a fim da autonomia veneta.
- 148 – Spurio Postumio Albino traça a via Postumia de Gênova a Trieste (cidade romana desde 177 aC.).
- 102 – Invasão dos Cimbros no Veneto.
- 101 – Expulsão dos Cimbros em Vercelli por parte dos Romanos. A vitória legitima a ocupação romana no Veneto. Colonos romanos se estabelecem em Verona, Vecenza, Cittadela, Asolo, Camposampiero, Altino, etc.
- 48 – Os venetos apoiam César contra Pompeu.
- 42 – É concedida a cidadania romana aos Venetos (X Regio-Venetia et Historia composta além dos Venetos, também dos Cenomanos ou Celtas, Reticos, Carnos e Istros). Oderzo (Opitergium) torna-se município romano e lhe é concedido 300 centúrias, parte das quais serão indicadas para Concórdia.
- 167 dC. - Invasão dos Quadros e Marcomanos, destruição de Oderzo. Os invasores deixarão Oderzo no ano seguinte.
- 238 – Aquiléia e sitiada pelas legiões bárbaras de Maximino.
- 249 – Décio Trajano, futuro imperador romano, passa por Oderzo.
- 373 – Nova invasão dos Quadros e Marcomanos.
- 402 – Invasão dos Visigodos de Alarico e Radasio. Os vênets fogem para as lagunas.
- 408 – Nova invasão dos Visigodos.

452 – Invasão dos Unos de Átila. Assediadas Aquiléia, Oderzo e Concórdia. Diz-se que os habitantes de Oderzo esconderam seus pertences valiosos em um poço no território de Gorgo. Prova disso é que nos contratos até o final do século XIX, se usava a fórmula “*salvo o poço de ouro*”.

476 – Invasão dos Erulos, Rugos e Turcilingos conduzidos por Adoacre. Fim do império romano no Ocidente.

489 – Os Ostrogodos expulsam os Erulos. Oderzo, destruído por Átila, deve seu renascimento a Teodorico.

501 – Os venetos refugiados nas lagunas retornam a terra firme.

535 – Grave carestia no Opitergino (região de Oderzo).

589 – Grande enchente. O rio Piave muda de curso.

596 – Nova enchente.

630 – Os Longobardos guiados pelo rei Rotario destróem Oderzo. São Magno, bispo, conduz os Opiterginos nas lagunas litorâneas fundando Eráclea.

667 – Grimoaldo, rei dos Longobardos, destrói novamente Oderzo.

697 – Eleição do primeiro Doge de Veneza: Paoluccio (Paulo Lúcio) Anafesto.

Assim diz a tradição, mas na verdade o primeiro Doge de Veneza foi o Duque Orso (Duca Orso) (726-737) eleito pelas populações lagunares e não nomeado pelo Exarca (Delegado) de Ravena.

736 – Guerra civil entre Eraclea e Aquilio.

775 – Os venezianos socorrem Carlos Magno empenhado contra os Longobardos de Desiderio.

839 – Os venezianos combatem o Naretanos, piratas no Adriático.

864 – Os venezianos combatem os Eslavos.

867 – Os Saracenos ameaçam Grado.

880 – Acordo entre o patriarca de Aquiléia e a República de Veneza.

- 881 – Guerra de Comáquio.
- 905 – Invasão dos Húngaros que chegam a ameaçar a própria Veneza.
- 948 – Conclusão da guerra dos Naretanos.
- 962 – Pela primeira vez é citado o Monticano (concessão por parte do rei Otão, imperador de algumas terras, à Sicardo bispo de Ceneda).
- 963 – Oderzo é concedida por Otão I ao bispo de Beluno.
- 974 – Candiano, doge de Veneza, incendeia o castelo de Oderzo com o pretexto de que lhe seriam tirados os bens pertencentes a esposa.
- 997 – Os venezianos intervêm na Dalmácia contra os Estalos, Croatas e Narentanos.
- 1005 – Guerra contra os Saracenos.
- 1007 – Explode a peste em Veneza.
- 1015 – Guerra contra os Adriesos.
- 1018 – Guerra contra Cresmuro rei da Hungria.
- 1023 – Pepone, patriarca de Aquiléia, acusa Grado.
- 1089 – Ermano, conde de Ceneda, doa a Adalberto e Guecelo, ditos da Montanara (do castelo de Montanara no Cenedese) as terras ao redor de Oderzo e precisamente ao “Camino”, do qual, Caminese ou Senhores “da Camino”.
- 1096 – Guerra contra a Istria.
- 1116 – Guerra da Dalmácia e conseqüente submissão de Zara, Spalato e Trau.
- 1143 – Vitória dos Venezianos contra os Padovanos.
- 1154 – Gabriel I, Senhor di Camino, casa-se com Adeleta, filha de Ermano, Conde de Ceneda, e logo após a morte deste, a família dos Caminese torna-se dona dos Castelos de Serravalle, Fregona,

Cordignano, Reghenzuolo, Credazzo, Formenica, Cessalto, Zumelle, Valmareno e Motta.

1177 – Papa Alessandro III é acolhido em Veneza porque era perseguido por Frederico Barbarossa.

1179 – Instituição do Conselho menor dos Doges.

1184 – Quarta expedição veneziana na Terra Santa.

1185 – Papa Lucio III concede ao bispo de Belluno o castelo de Oderzo, com a corte, as vilas e as campanhas, a capela de São Biagio, de São Pedro, de São Martinho, de Santa Maria com outras capelas da colônia e a capela de Colfranci.

1190 – Os Camineses fazem um acordo de concórdia com os Trevisanos.

1192 – Primeiros testemunhos de Fratta e Camino.

1195 – Gabriel II da Camino, não reconhecendo o tratado de concórdia de 1190, ocupa Treviso.

1200 – A 2 de fevereiro os trevisanos, para fugirem das iras do Papa, firmam um tratado de paz com Belluno e Feltre. Com tal pacto permanece aos trevisanos todo o território dos montes ao mar, incluso Fregona, Oderzo, Soligo, Maser, Mussolente.

1204 – Conquista de Constantinopla.

1206 – Primeira guerra de Candia.

1208 – Segunda guerra de Candia.

1211 – Guerra com os genoveses para o possesso de Candia.

1213 – Terceira guerra de Candia.

1215 – Malgrado todos os pactos, Treviso continua controlando Oderzo.

1217 – O território de Oderzo é dividido em paróquias, e estas subdivisas eclesiasticamente em capelas e, administrativamente por proprietários que nem sempre coincide com a capela.

1245 – Morre Guecellone e Motta passa para Alberico, senhor de Treviso até 1259.

1259 – Morre Azelino Da Romano, irmão de Alberico, que deixa Treviso, mas Motta não retorna aos “Da Camino”. Perda da cidade de Constantinopla.

1260 – Bianchino V, caminês, com a ajuda dos friulanos reconquista Motta, Cessalto e Camino. Seu irmão e seus filhos reinam até 1291. Guerra dos venezianos contra os genoveses.

1265 – Instituição da feira anual de Oderzo.

1283 – Gerardo Da Camino é nomeado “regitor” da cidade de Treviso pelos próprios trevisanos.

1284 – Terremoto em Veneza e na terra firme. Guerra com o patriarca de Aquilêia.

1286 – Nove doutores da universidade de Padova (Pádua) resolvem a controvérsia entre Treviso e Motta pelo domínio de Oderzo, votando a favor de Treviso.

1290 – Guerra de Veneza contra Padova.

1291 – Acordo dos Camineses com Veneza a qual cederam terras e castelo conservando o direito de fazer justiça.

1307 – O castelo de Motta passa para o bispo de Ceneda.

1310 – Criado em Veneza o Conselho dos Dez que tornar-se-á o órgão administrativo mais potente.

1314 – Em um elenco das Paróquias de Oderzo são indicados “Gurgo domínio Armani” e Gurgo domínio Bianchini”.

1318 – 40 soldi (dinheiro) à Viviano de Gorgo por parte do Sr. Armando por uma pele de loba (bolleta 15 marzo 1315).

1330 – Quinta guerra de Candia.

1331 – A Gerardo e Rizzardo da Camino é imposto de restituírem os bens de propriedade de Andrea e Martini de Gorgo.

1334 – Liga de Veneza com o Papa e a França contra os Turcos.



- 1335 – Motta volta aos Venezianos.
- 1338 – Veneza conquista a cidade de Treviso.
- 1339 – Oderzo passa ao controle veneziano e torna-se Podesteria, sob a qual é colocado também Gorgo. Pouco mais tarde este passa sob a Podesteria de Motta.
- 1348 – Terremoto e peste.
- 1354 – Condenação de Francesco Cipra de Gorgo por adultério cometido contra a senhora Vendramini mulher do professor Rinaldo da Gorgo.
- 1357 – Os Húngaros devastam o território.
- 1363 – Condenados Paolino Zanon de Cavalier, seu irmão Andrea e Andrea Bottacin de Sala por raptarem certa Margarita filha de Giovanni de Gorgo.
- 1364 – Sétima guerra de Candia.
- 1372 – Guerra de Veneza contra os Carrareses, senhores de Padova, apoiado pelos Húngaros.
- 1376 – Guerra veneziana ainda apoiada por Gerardo contra Leopoldo, Duque da Áustria.
- 1378 – Nova guerra dos venezianos contra os carrareses, desta vez, apoiados por Gerardo.
- 1381 – Treviso passa aos austríacos como doação de Veneza.
- 1382 – Peste em Veneza.
- 1383 – Oderzo rende-se aos carrareses.
- 1388 – 22 de dezembro, Motta, Gorgo, Oderzo e região passam definitivamente aos domínio veneziano.
- 1403 – Vicenza, Feltre, Cividale, Belluno, Bassano e outros lugares passam para os venezianos.
- 1405 – Veneza conquista também Padova e Verona.
- 1413 – Devastação húngara nas vilas de Gorgo: Sala e Navolè.

1415 – Segunda guerra contra o Imperador Sugismundo, na qual Sacile, Cival de Belluno, Serravalle, Feltre são recuperadas pelas venezianas. Também Udine é anexada pela República.

1424 – 9 de dezembro, data de um documento que aparece no arquivo privado do Conde R. Revedin e que testemunha a aquisição da parte de Bartolomeo Saccomano dos moinhos e terras adjacente por L. 1215. Tal documento é citado por L. Rocco em seu célebre livro sobre Motta e dintorni, p. 593.

1426 – Brescia passa para Veneza.

1427 – Bergamo passa para Veneza.

1428 – Peste em Veneza.

1429 – Água alta em Veneza.

1445 – Nova água alta com graves danos.

1449 – Também Crema passa para Veneza.

1463 – Veneza perde Morea invadido pelos turcos.

1476 – O Doge reúne em Oderzo o Colégio dos Notários. Peste gravíssima em Veneza.

1478 – Peste gravíssima em Veneza.

1482 – Guerra contra o duque d’Este e aquisição do Polesine.

1489 – Ainda peste em Veneza.

1495 – Liga dos venezianos com o Papa e com o duque de Milão contra o avanço de Carlos VIII rei da França.

1508 – Liga de Cambrai contra a República.

1516 – Verona, Brescia e Padova são recuperadas. A liga tem seu término.

1576 – Peste a Veneza, por isso se constrói a igreja do Redentor.

1618 – Começa a guerra dos 30 anos.

1628 – Ordenamento de Oderzo cujas partes são divididas em cidadãos, clero, forasteiros e distritais.

1629 – Grande carestia devido a baixa produção. O pároco da igreja de Gorgo atesta que nos primeiros três meses do ano morreram de fome 86 pessoas.

1630 – Grande peste em Veneza e terra firme: o campo perde quase metade de sua população e as cidades de 20 a 30%. Em Veneza se constrói o Templo da Saúde.

1642 – Oderzo pede o mercado nas quartas-feiras.

1645 – Começa a famosa guerra de Candia.

1646 – Proposta em Conselho Maior para a reabertura do livro de ouro da patriciado o que contribuirá para o esforço bélico contra os turcos.

1650 – Gaspero Saccomani de Gorgo aparece como sonegador de impostos.

1665 – Conclusão de Candia.

1710 – Morre Iseppo Balbi, Rei de Oderzo, sepultado, ao que tudo indica, na Igreja de Gorgo (Bellis).

1714 – Os turcos ocupam definitivamente a Morea.

1795 – Instituída em Oderzo a Terceira Sociedade Agrária.

1796 – Os franceses entram no Estado Veneto. Os austríacos passam pelo território de Gorgo indo de encontro com os franceses.

1797 – 12 de maio, queda da República de Veneza. A 15 de janeiro os franceses vencem a batalha de Rivoli contra os austríacos que em retirada passam novamente pelo território de Gorgo. 17 de maio, instituição da municipalidade provisória em Motta que durará até fins de 1798. Instituição da municipalidade também em Oderzo e consequente abolição dos títulos de nobreza.

1798 – Em janeiro, a região de Treviso (trevisano) volta sob o controle austríaco que anulam as leis francesas e restituem os direitos de nobreza.

1799 – Nova guerra entre França e Áustria. As tropas austríacas e aquelas de seus aliados russos necessitam de constantes provisões e, conseqüentemente, requisitam bens de todo tipo.

1801 – Em janeiro a França assina um tratado de amizade com a Áustria. A direita do rio Livenza é território francês, a esquerda do rio Tagliamento é austríaco. Entre o Livenza e o Tagliamento torna-se território neutro. Novamente requisições, desta vez pelos franceses como indenização de guerra. Voltam a valer as leis de 1797. A 9 de maio é assinado o tratado de Luneville com o qual a Áustria retorna a possuir o Veneto a partir de abril. A partir desta data passa a valer, mais uma vez, as leis austríacas de 1798.

1805 – Napoleão reconquista o Veneto e o cede para o Reino Itálico.

1806 – Decreto de venda dos bens improdutivos municipais e eclesiásticos.

1807 – Início dos trabalhos para o novo cadastro parcelar.

1808 – Em uma lista de localidades sob o domínio francês aparecem Cavalier e Guia Piccola; Gorgo della Chiesa, Gorgo di là, Gorgo dei mulini, Sala di qua e Sorborela, Sala di là, Guia Grande e Villa Marsa; Navolè e Marigonda.

1809 – Os austríacos chegam mais uma vez na região de Oderzo (opitergino). Novas requisições. Voltam as leis austríacas. Inundação dos rios Monticano e Livenza. 8 de maio vencendo a batalha “della Piave” voltam os franceses com leis e requisições.

1812 – Terremoto.

1813 – Voltam os austríacos.

1815 – Instituição do Reino Lombardo-Veneto sob o Império austríaco.

1825 – Compilação do projeto de ressystematização da “Callata” que se encontrava em estado intransitável.

1833 – Gorgo aparece com duas frações: Navolè e Cavalier.

1839 – Também o governo austríaco inicia a cessão dos bens comunais.

1846 – Entra em vigor o moderno cadastro austríaco.

1848 – Resistência da República Veneziana contra o assédio austríaco. Em Veneza, Treviso e províncias são instituídos governos provisórios. Oderzo é administrada pela guarda cívica B. Bissoni, enquanto que em Gorgo é nomeado capitão da guarda cívica o Sr. Domenico Tommasini (os condes Tommasini-Degna e os Querini habitaram em Navolè no século passado). Em abril novamente se estabelecem os austríacos.

1851 – Morre em Navolè Gaetano Tommasini-Degna, irmão de Dommenico, “mestre violinista, presidente do Instituto Filarmônico Veneto e da Academia Bolonhesa; assim se lê sobre sua lápide no cemitério de Navolè.

1853 – O distrito de Motta é supresso e sua administração passa sob a de Oderzo.

1855 – Epidemia de cólera.

1858 – Plombieres: aliança entre Cavour e Napoleão III contra a Áustria.

1859 – Napoleão firma o tratado de amizade de Villafranca e a Lombardia passa para o Piemonte.

1860 – Continua a anexação das regiões italianas ao Piemonte. Garibaldi concede os territórios libertados dos Borbons.

1861 – Proclamação do Reino da Itália. A notícia da morte de Cavour fez exultar as milícias austríacas e os mottenses em sinal de protesto fecham os negócios. Dos dados de um censo, Gorgo aparece com 2738 habitantes, 388 casas, 406 famílias, 104 ovinos, 734 bovinos, 540 entre equinos e suínos.

1866 – Guerra entre Áustria e Prússia (aliada da Itália). O Veneto é cedido, em trâmite de Naopoleão III, ao Reino da Itália.

1879 – Início da construção da ferrovia Treviso-Motta-Casarsa.

1882 – Grave séries de inundações.

1884 – A “Sociedade Veneta” vence a concorrência para a construção da estrada “delle Boschette” entre Gorgo e Magera.

1885 – Inauguração do trecho ferroviário Treviso-Motta.

1886 – Jacobo Rossi em seu “Ricordo delle provincie de Treviso e Belluno” destaca a presença de duas vilas (granjas) em Gorgo: a do conde Revedin e a do Sr. Chemin Palma Angelo di Bassano. Ainda, Rossi ressaltava a presença de uma fiação, uma olaria, um laboratório cerâmico e três moinhos. A população residente contava 3303 habitantes.

1890 – É construída a margem direita do rio Livenza.

1894 – Chega a Oderzo a corrente elétrica.

1899 – Início dos trabalhos de canalização do rio Monticano.

1904 – Greve geral.

1905 – Nacionalização das ferrovias.

1906 – Surge a Confederação Italiana de Trabalho.

1911 – A Itália ocupa a Líbia, Rodi e Dodecaneso.

1912 – Concessão do sufrágio universal masculino.

1913 – A imigração italiana chega ao máximo: 873.000 imigrantes neste ano.

1914 – Assassinato de Francisco Ferdinando, herdeiro do trono austríaco, em Sarajevo. Início da primeira guerra mundial.

1915 – 24 de maio. A Itália entra em guerra contra a Áustria-Hungria.

1917 – Outubro/novembro. Retirada desastrosa de Caporetto. Forma-se a resistência sobre a linha do Piave e Montegrappa. Gorgo é ocupado pelos austríacos.

1917 – Gorgo al Monticano, Navolè, Sala di Sopra com Portobuffolè acolhem os prófugos de Grave di Papadopoli e da município de Ormelle. “Outro transporte excepcional foi necessário para transferir um canhão de 350 mm construído na Casa Vendrame na localidade de Gorgo ai Molini” próximo a Oderzo.

A praça que hospedava este monstro era longa um Km e profunda como uma casa de três pavimentos. Disparava granadas de 750 Kg e o cano era longo 19 metros. O tiro alcançava a distância que o separava de Treviso (cerca de 30 Km), e os serventes deviam proceder as operações de carregamento com equipamento especial que completavam os numerosos mecanismos necessários para o funcionamento do mesmo, o contingente envolvido era de cerca de 100 artilheiros” (da narração do tenente austríaco Fritz Weber, U. Bernardi 1989). Durante a ocupação austríaca o município de Gorgo como instituição é transferido para Roma.

1918 – Outubro. Os italianos iniciam a ofensiva vitoriosa de Vittorio Veneto. Gorgo al Monticano, após cerca um ano, volta a ser italiano.

1918 – Primeiras eleições políticas.

1924 – Os fascistas no poder. Fim da democracia.

1935 – Agressão italiana a Etiópia.

1940 – A Itália entra no segundo conflito mundial.

1945 – 25 de abril. Insurreição geral contra os alemães na “Alta Itália”.

1947 – 2 de junho. Após o referendun popular vem proclamada a República.

As últimas notas são extraídas de um trabalho de G. Netto.

CELLA Umberto – filho de Pietro - \*nasc. 1896



### 3.1. “MUNICÍPIOS” DA PROVÍNCIA DE TREVISO

Altivole	Crespano del Grappa
Arcade	Crocetta del Montello
Asolo	Farra di Soligo
Borso del Grappa	Follina
Breda di Piave	Fontanelle
Caerano di San Marco	Fonte
Cappella Maggiore	Fregona
Carbonera	Gaiarine
Casale sul Sile	Giavera del Montello
Casier	Godega di Sant'Urbano
Castelcucco	Gorgo al Monticano
Castelfranco Veneto	Istrana
Castello di Godego	Loria
Cavaso del Tomba	Mansuè
Cessalto	Mareno di Piave
Chiarano	Maser
Cimadolmo	Maserada sul Piave
Cison di Valmarino	Meduna di Livenza
Codognè	Miane
Colle Umberto	Mogliano Veneto
Conegliano	Monastier di Treviso
Cordignano	Monfumo
Cornuda	Montebelluna

Morgano  
Moriago della Battaglia  
Motta di Livenza  
Nervesa della Battaglia  
Oderzo  
Ormelle  
Orsago  
Paderno del Grappa  
Paese  
Pederobba  
Pieve di Soligo  
Ponte di Piave  
Ponzano Veneto  
Portobuffolè  
Possagno  
Povegliano  
Preganziol  
Quinto di Treviso  
Refrontolo  
Resana  
Revine Lago  
Riese Pio X  
Roncade  
Salgareda  
San Biagio di Callalta

San Fior  
San Pietro di Feletto  
San Polo di Piave  
San Vendemiano  
San Zenone degli Ezzelini  
Santa Lucia di Piave  
Sarmede  
Segusino  
Sernaglia della Battaglia  
Silea  
Spresiano  
Susegana  
Tarzo  
Trevignano  
Treviso  
Valdobbiadene  
Vazzola  
Vedelago  
Vidor  
Villorba  
Vittorio Veneto  
Volpago del Montello  
Zenson di Piave  
Zero Branco

*Fonte:* [www.veneto.net/province.asp?sez=2](http://www.veneto.net/province.asp?sez=2)

### 3.2. PROVÍNCIA DE TREVISO EM NÚMEROS (dados 2010)

Habitantes: 865.194

Famílias com 3 componentes em média: 274.786

Habitações: 247.520

Território: 2.476,68 Km<sup>2</sup>

Superfície agrícola em hectares: 183.000; utilizados: 144.000

Estradas: 1.370 Km dos quais 169 em território montanhoso

Municípios: 95

Instrução: 96 edifícios de ensino superior; 7 cursos universitários; 30.180 alunos em curso superior (ano 98-99)

Nível de instrução (1991): 20.406 doutores; 127.479 com ensino superior; 229.401 com ensino médio; 248.032 com ensino fundamental; 75.385 alfabetizados sem título escolar; 4.101 analfabetos

Economia: 82.213 empresas ativas, destas 26.201 agrícolas; 1.115.763 turistas (1998); 3,5% de desempregados.



# 4. GORGO AL MONTICANO (TV)

## 4.1. Dados gerais

### GORGO AL MONTICANO

(Província de Treviso/Vêneto/Itália)

- População: 3.500 habitantes
- Altitude: 10 m
- Clima: temperado com inverno longo
- Região de planície
- Distâncias: 6 Km a oeste de Oderzo; 30 Km a oeste de Treviso; 55 Km a nordeste de Veneza; 40 Km ao norte do Mar Adriático; 40 Km ao sul dos Alpes.



- Gorgo parece derivar da palavra “gurgus”, isto é, vórtice: redemoinho de água. Antigamente se chamava “Gurgus molendinorum” (Gorgo dos Moinhos). A denominação “Gorgo al Monticano” foi estabelecida com o Decreto Régio n. 3694 de 14 de fevereiro de 1886.<sup>23</sup>

<sup>23</sup> Paolo Vocialta. *Gorgo al Monticano attraverso la documentazione storica*. A cura dell'Amministrazione Comunale. Arti Grafiche Conegliano s.p.a. Susegana (TV), 1990. P 139.

- Sobre a origem histórica confira a tábua cronológica (2.3).
- A atual igreja de Gorgo não se sabe ao certo quando foi construída. Calcula-se em torno do ano 1500, já que em 1559 aparece como consagrada pelo bispo Michele Torre. Em documentos de 1474 aparece São Cassiano como padroeiro. Em 1510 é chamada “Igreja dos Santos Hipólito e Cassiano de Gorgo”. Em 1536 aparece como paróquia, porém, em documento de 1543 aparece como dependente da paróquia de Oderzo<sup>24</sup>.



- Agricultura: de alta produtividade. A região é de planície úmida, toda drenada, favorecendo o cultivo do trigo, milho, sorgo, uva,... Predomina a pequena propriedade<sup>25</sup>.
- Indústria: forte presença industrial a partir de 1950 predominando a pequena e média indústria.
- O desenvolvimento urbanístico e econômico do município segue paralelo àquele verificado em todo o Veneto Oriental<sup>26</sup>.

<sup>24</sup> Cf. Paolo Vocialta, *o.c.*, p 129-13 1.

<sup>25</sup> Cf. Paolo Vocialta, *o.c.*, p 163-172.

<sup>26</sup> Cf. Paolo Vocialta, *o.c.*, p 206.

- Eventos Populares:

Torneio noturno de futebol em Navolè: maio-junho. Peixada (Pesciolata Avisina): maio

Agosto Gorguense: início de agosto

Festa de São Daniel em Cavalier: final de agosto

Outono Gorguense: início de novembro

### **Outros dados<sup>27</sup>**

O território do município de Gorgo al Monticano possui forma alongada, quase espremida entre os centros comerciais de Oderzo e Motta di Livenza unidos pela via “Postumia” e dos quais, até os anos sessenta, se podia considerar parte agrícola. Em 1945 o centro e as localidades de Navolé e Cavalier chegaram a contar 5000 habitantes, três Igrejas paroquiais tendo ao lado a casa paroquial, uma hospedaria-armazém e algumas casas. Também algumas belas granjas (ville) e edificios públicos, construídos ao longo das estradas empoeiradas, cercados por vinhedos e lavouras. Característico da paisagem eram os casarões (i casoni) com os tetos cobertos por forragem do pântano (banhado) e, as enormes casas coloniais construídas pelos Condes Revedin, não tanto para a higiene e conforto dos meeiros (arrendatários), mas para favorecer a criação de bovinos e bichos-da-seda.

Gorgo não possui mais uma economia exclusivamente agrícola: o surgimento e o desenvolvimento de numerosa atividade industrial

---

<sup>27</sup> Cf. *In viaggio nel comprensorio Opitergino. La storia, i monumenti, gli itinerari, le curiosità*. Edizioni Sviluppo 2000 S.r.l. Cabiato (Co), 1997. Pp 26-29.

e artesanal, com a conseqüente formação de um novo núcleo habitado, mudaram totalmente seu aspecto. Demolido o último “casoni”, esvaziadas algumas casas coloniais, restauradas outras e, tornadas confortáveis pelos ex-meeiros (que resgataram o poder), o município foi enriquecido de fabricantes industriais e residenciais. Ao norte o rio Livenza separa do Friulli o território municipal que também é cortado pelo afluente Monticano cujas águas perenes moviam uma vez as rodas dos famosos moinhos.

Em 1897 o historiador Lepido Rocco escrevia que os moinhos de Gorgo eram antiquíssimos. Nos primeiros anos após o ano 1000 encontramos a localidade com a denominação: “Gurgo molendinorum”. Este latino medieval não duvida em atribuir a Gorgo a origem romana ilustre como aquela da vizinha Oderzo (Opitergium). Contudo, desta cidade romana, era uma colônia agrícola e popular: testemunho disso eram o grande número de capitéis, ornamentos, telhas planas, molduras, moedas, ânforas, lâmpadas e lacrimatórios encontradas na campanha gorguense e recolhidas no “Museu Opitergino”.

Em 452 o território teve a mesma sorte de Oderzo: foi saqueado a ferro e fogo pelo Unos de Átila que chegaram pela via Postumia após terem destruído Aquiléia. Lepido Rocco refere-se que, a chegada do “Flagelum Dei”, os habitantes de Oderzo e do interior opitergino recolheram e esconderam seus tesouros em um poço que se encontraria em Gorgo e, “parece que é desta triste época, que se introduziu a famosa fórmula “salvo jure purei”, isto é, “salvo o poço de ouro”, que até a pouco tempo era usado nos contratos de venda de terrenos em Gorgo”.

A região continuou seguindo Oderzo, do qual estava na vanguarda, e era dominado por todos os invasores que vinham do oriente sobre a via Posturnia até 1388 quando entrou a fazer parte da

República de Veneza: a partir desta data esteve sempre sob a jurisdição da Prefeitura de Motta e foi morada de patrícios venezianos. Sob a Sereníssima conheceu devastações: das invasões húngaras conduzidas por Pippo Spano em 1412 e dos Alemães da Liga de Cambrai em 1511 (o Livenza afortunadamente os preservou dos Turcos que em 1477 não conseguiram atravessá-lo). Seguiram-se quase três séculos de tranquilidade sob o sábio governo de Veneza. Mas em 1796 começou o vai e vem de tropas austríacas e francesas que pretendiam sem misericórdia provisões, alojamento e serviços, e faziam todo tipo de arruaça que culminaram no saqueio de todos os objetos preciosos das Igrejas. O “Proces Verbal de la remise del matiéres d ‘or et d’argent” (Processo Verbal da devolução dos objetos de ouro e prata) é datado de 22 de abril de 1797 e, dois anos mais tarde, também foi apresentado aos Cossacos de Suvarov. A 8 de novembro de 1805 o chefe dos moinhos de Gorgo “sob pena de instantânea execução militar” teve que moer gratuitamente trigo para os austríacos e, poucos dias após, para os franceses... A partir de 1813 aconteceu a reocupação austríaca, certamente não apreciada pelos cidadãos de Gorgo, que demonstraram solidariedade com a insurreição de Veneza em 1848: a 17 de abril daquele ano é constituída neste município, de somente agricultores, a “Guarda Cívica” com a máxima de que os jovens melhor armados e mais capazes de suportar as fadigas formem a Guarda móvel, para acorrer onde houvesse necessidade; os outros formariam a Guarda estável. O verbal da constituição finaliza com a exclamação “Viva Pio IX, Viva a Itália, Viva a República”.

Em 1917 a rota do Caporetto levou uma última dura invasão a Gorgo que se encontrou nas retrovias austríacas a uma dezena de quilómetros da linha do rio Piave. A população do município viveu



o período entre as duas grandes guerras e os primeiros anos do pós segunda guerra em grande pobreza. Particularmente calamitoso era o desemprego e a emigração que despovoou o campo. No último decênio, ao contrário, houve uma notável inversão de tendência aumentando o número de habitantes e o nível de renda.

## 4.2. NAVOLÈ



*Atual Igreja São Martinho de Navolè*

População: 500 habitantes

Altitude: 10 m

Economia: agrícola (destaque para a uva e o trigo) e industrial

Geografia: planície úmida, cortada pelo rio Livenza

Localização: dentro da Região Veneta na divisa com a Região do Friulli, as margens do rio Livenza, 4 Km ao norte de Gorgo al Monticano, 4 Km a leste da localidade de San Giovanni di Motta, 5,5 Km a noroeste de Motta di Livenza, 8 Km a nordeste de Oderzo, 40 a oeste de Treviso, 40 Km ao sul dos Alpes e 40 Km ao norte do Mar Adriático.

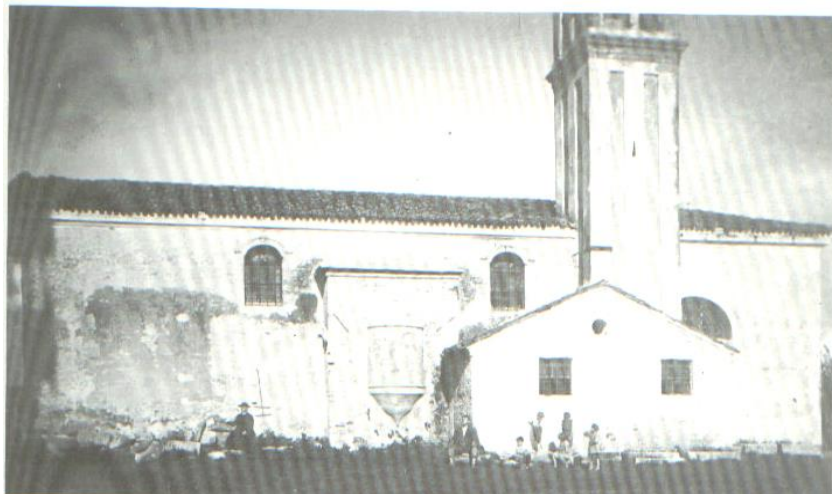

*Antiga igreja São Martinho de Navolè. Nela em 1866 casaram Luigi Cella e Regina Bucciol*

É nesta localidade que, de acordo com o registro de nascimento de Giovanni Cella, vivia a família de Luigi Cella e Regina Bucciol. Nele encontramos os dados de que a família vivia na localidade de Navolè, fração do município de Gorgo al Monticano, à via Marigonda e eram proprietários de terra.

A via Marigonda é a estrada que margeia o rio Livenza até praticamente a localidade de San Giovanni no município vizinho de Motta di Livenza.

## Dados retirados de documentos históricos<sup>28</sup>

**Navolè**, segundo interpretações, vem do latim “**Navium lectum**”, isto é, leito de nave. E está a indicar o antigo e numeroso acesso de pessoas que usavam o rio Livenza para carregar os barcos com madeira extraída na região. A localidade onde se situa a Igreja é chamada de “Preselver”, de “prae-silva” que significa: em frente ao bosque.

Há quem descarta esta hipótese, assegurando que **Navolè** deriva de **nava**, isto é, conca de montes ou conca em geral. Zambon no “Quaderno de l’Azione n. 5” não tem dúvidas em colocar a origem do nome **Navolè** como procedente de uma planta: **l’ovulo o acero campestre**. Portanto, “Ovoletum”, tornou-se “Novoletum”, “Novoletto”, e terminou no atual “Navolè”<sup>29</sup>.

Em documento datado de 9 de junho de 1671 a localidade de Navolé aparece com pertencente ao município de Motta<sup>30</sup>. Outro de 1726 reafirma o mesmo<sup>31</sup>.

Típico na região de Navolé são os antigos casarões (**i casoni**) construídos com tijolos, já que a madeira era escassa na planície e o terreno era argiloso. Malgrado a destruição da maior parte deles, ainda podemos ver alguns conservados especialmente a via Marigonda<sup>32</sup>

---

<sup>28</sup> Paolo Vocialta. *Gorgo al Monticano attraverso la documentazione storica*. A cura dell’Amministrazione Comunale. Arti Grafiche Conegliano s.p.a. Susegana (TV), 1990.

<sup>29</sup> Cf. Paolo Vocialta, *o.c.*, 139.

<sup>30</sup> Cf. Paolo Vocialta, *o.c.*, 72.

<sup>31</sup> Cf. Paolo Vocialta, *o.c.*, 144.

<sup>32</sup> Cf. Paolo Vocialta, *o.c.*, 99-101.

Edifícios religiosos: o atual edifício da Paróquia de Navolé foi construído em 1928. O padroeiro principal é “San Martino da Tours” representado a cavalo e cortando seu manto em dois para doar a um pobre. Outros santos que aí estão representados são: “Maria Vergini, San Giovanni Batista, San Pietro e San Giuseppe”.

Dados retratam que a Paróquia teve seu início por volta do ano 1641, mas já em 1350 se encontrava uma pequena igreja de estilo românico circundada por um pequeno cemitério. Em 1474 a igreja de Navolè aparece sob a jurisdição da Paróquia de “San Giovanni di Motta”, a mais antiga de toda a



Navolè: via Marigonda.

*Un'altra bella casa rurale. Il portico si apriva lungo tutta la facciata (il fienile è un'aggiunta più recente) in conformità alla tradizione.*

região. Além da Igreja principal destacam-se ainda a oratório de “San Clemente” na via Marigonda e os muitos capitéis espalhados por toda a zona<sup>33</sup>.

Desde a queda de República Veneziana em 1797 até 1815 toda a região era administrada pelos franceses. De 1815 a 1866 houve o domínio austríaco<sup>34</sup>.

Por várias ocasiões documentos atestam a presença de famílias importantes em Navolè: Tommasini-Degna e Querini. Destacamos

---

<sup>33</sup> Cf. Paolo Vocialta, *o.c.*, 122-135.

<sup>34</sup> Cf. Paolo Vocialta, *o.c.*, 155.158.

o Sr. Domenico Tommasini, capitão da guarda cívica no levante contra os austríacos em 1848 e seu irmão Gaetano Tommasini, grande violinista, presidente do Instituto Filarmônico Veneto e acadêmico bolonhês<sup>35</sup>.

No cadastro austríaco sobre Navolè vemos, entre muitos aspectos da geografia e economia local, que a localidade produzia em boa quantidade o vinho, onde o excedente era transportado por via fluvial até Veneza a aí vendido ou pela via de Udine onde era comercializado nas montanhas. O mesmo acontecia com o trigo e o milho que eram transportados pela via de Serravalle até as montanhas. Em pequena quantidade para o consumo familiar eram produzidos o sorgo vermelho, a aveia, o feijão, as folhas de gelso (árvore do bicho da seda?)<sup>36</sup>.

Em 1890 foi construído a margem direita do rio Livenza protegendo o território de Navolè das frequentes inundações<sup>37</sup>.

Dados fornecidos pelo INSTAT de 1970 sobre a superfície das propriedades agrícolas de Gorgo mostram que a maior parte delas, 477 sobre 539 (88,7%), possuíam área inferior a 10 hectares. Contudo das 11,3% das propriedades acima de 10 hectares detiam 56% dos terrenos cultivados. De 1970 houve um leve aumento da concentração das propriedades agrícolas, passando das 539 para 479 em 1982. (Obs.: as terras são úmidas e arenosas)<sup>38</sup>.

---

<sup>35</sup> Cf. Paolo Vocialta, *o.c.*, 158.186.

<sup>36</sup> Cf. Paolo Vocialta, *o.c.*, 184-189.

<sup>37</sup> Cf. Paolo Vocialta, *o.c.*, 197.

<sup>38</sup> Cf. Paolo Vocialta, *o.c.*, 197 e 200 (nota 1a).

*População*<sup>39</sup>:

	1951	1961	1971	1981	2015
NAVOLÈ	109	119	114	176	555 <sup>40</sup>
MARIGONDA	75	69	42	60	

*População de Gorgo al Monticano*<sup>41</sup>:

1871	1881	1901	1911	1921	1931	1936	1951	1961	1971	1981	2015
3366	3303	3406	4303	4744	5075	4981	4968	3673	3264	3594	4234 <sup>42</sup>

## 5. MOTTA DI LIVENZA (TV)

### 5.1. Dados gerais

**MOTTA DI LIVENZA**

**(Província de Treviso – Veneto - Itália)**

Habitantes: 9.300 cerca<sup>43</sup>

Superfície: 37,45 Km<sup>2</sup>

Altitude: 10 m

Região de planície

---

<sup>39</sup>Cf. Paolo Vocialta, *o.c.*, 198.

<sup>40</sup>Cf. [http://www.comune.gorgoalmontonico.tv.it/cartina\\_e\\_frazioni.aspx](http://www.comune.gorgoalmontonico.tv.it/cartina_e_frazioni.aspx) - Acesso em 07/04/2015.

<sup>41</sup>Cf. Paolo Vocialta, *o.c.*, 199.

<sup>42</sup>Cf. <http://www.comuni-italiani.it/026/034/> - Acesso em 07/04/2015.

<sup>43</sup> *Conoscere Motta di Livenza: la storia, i monumenti, gli itinerari, le curiosità*. Editado da Kumiai. Testi a cura di Giampiero Rorato. Motta di Livenza, aprile 1999.

Localização: Região do Veneto, Província de Treviso, divisa com a Região do Friuli Venezia Giulia; 65 Km de Veneza; 45 Km de Treviso; 15 Km de Oderzo; cerca de 40 Km dos Alpes (Norte) e 40 Km do Mar Adriático (Sul).

Endereço da Prefeitura: *Piazza Luzzati, 1*

*31045 – Motta di Livenza (TV) – Italia*

Responsável pelos arquivos históricos da Paróquia de Motta: Sr. Angelo Momesso.

Anágrafe (cartório) de Motta: *Piazza Duomo, 4. E-mail:*

*comune@mottadilivenza.net ; Site: [www.mottadilivenza.net](http://www.mottadilivenza.net)*



## **Aspectos históricos**

O território de Motta de Livenza tem origens muito antigas, seguramente pré-romanas. Os primeiros habitantes, provavelmente

um grupo de *Paleovenetos* como atestam diversos dados arqueológicos, estabeleceram-se na “motta” (uma elevação artificial formada ao longo do tempo) criada na confluência dos rios Monticano e Livenza. A presença do curso fluvial sempre representou para esta terra um ponto de referimento importante desde os tempos mais remotos.



Os testemunhos permitem de reconstruir o primeiro núcleo “oficial” à partir do ano 148 aC., no lugar onde a via consular romana *Postumia*, única ligação entre o Mar Adriático e o Mar Lígure, atravessava o rio Livenza. Naquele lugar surgiu uma vila, onde se faziam presentes soldados e artesãos em defesa e serviço da ponte e de quantos por ali transitavam. Alguns séculos mais tarde, aquela vila, uma das primeiras a receber a mensagem cristã em terras venetas, assume o nome do Santo Patrono da própria igreja: San Giovanni Battista (São João Batista). Alguns séculos antes de Cristo surge também a localidade de Lorenzaga, nos



confins ocidentais da região Concordiense, então centurada pelos velhos legionários de César, do qual se presume venha nome do oficial romano que, com seus militares, tinha recebido estas terras como dote.

Mais tarde, durante a invasão dos bárbaros, as populações dispersas no campo redescobrem a antiga “motta” e ali se estabelecem, dando origem a futura cidade.

No século X, na época das invasões úngaras, é construído um castelo para a defesa dos habitantes. Em torno de 1089, o Castelo foi dado como feudo a família “*Da Camino*” que ali permaneceram por mais ou menos trezentos anos. No entanto o nome da antiga “motta” vem agora usado para designar aquela localidade, que, passará a se chamar “*Motta*” ou “*La Motta*”; o mesmo Castelo é conhecido como “o Castelo da Motta”.

Determinante para a história destes lugares é o ano 1291 quando a família *Da Camino* doa o castelo, as terras e os habitantes para a República de Veneza. Motta assim, primeira cidade em terra firme a passar de livre escolha, sob a insígnia de São Marcos, é coroada com o título honorífico de “filha primogênita da República”.

Mas será somente em 1388 que a cidade de Motta, juntamente com toda a “*marca trevisana*”, passa definitivamente à República de São Marcos, permanecendo até 1797. Durante o período da Sereníssima, Motta chegou ao seu máximo esplendor e, é logo após a conquista veneziana do Friuli em 1420, que a cidade se torna um sólido centro comercial, com um importante porto fluvial, ponto indispensável para as trocas comerciais entre o Veneto oriental, Friuli e Veneza, merecendo o título de “Filha predileta da República”.

Em 9 de março de 1510, sucede-se o fato prodigioso das aparições da Nossa Senhora a Giovanni Cigana, e no lugar das mesmas, é

erejada uma Basílica, ainda hoje importante centro espiritual e de peregrinações de fieis provenientes de toda Itália.

O século XVI é o século de ouro para Motta: o centro histórico conhece um grande desenvolvimento urbanístico e arquitetônico; o castelo é consolidado com cinco torres; é construída a Igreja de *San Nicoló* (São Nicolau). Nasce naquele período alguns personagens ilustres, entre eles o cardeal Girolamo Aleandro (1480-1542), reitor da universidade de Paris e depois legado pontifício na *dieta de Worms*; o pintor Pomponio della Motta mais conhecido como Pomponio Amalteo (1505-1588) que deixou muitos sinais de sua arte no Veneto e sobretudo no Friuli. Outros personagens ilustres nascidos em Motta são: o músico Andrea Luchesi, mestre do jovem Beethoven; Antonio Scarpa, entre os maiores anatomistas da Itália; o pintor Pompeo Marino Molmenti. Entre os mottenses dos séculos XIX e XX: Leonardo Bello ministro geral dos franciscanos menores; Ludovico Ciganotto, teólogo e filósofo; Corrado Gini estatístico e primeiro presidente do ISTAT.

Após 1805 Motta, juntamente com o Veneto, passou a fazer parte do reino itálico de Napoleão permanecendo até 1815, retornando sob domínio da Áustria até 1866. Neste período valorosos mottenses engrossam o “Corpo dos Cruzados” com episódios de verdadeiros heroísmos. Os austríacos para “punir” Motta suprimem o “Comissariado”, colocando-a sob a dependência da cidade de Oderzo.

Na primavera de 1915 mais de novecentos mottenses partem para o fronte do primeiro conflito mundial, entre eles, 236 não voltam mais para casa. De 9 de novembro de 1917 - após Caporetto - a 31 de outubro de 1918, Motta sofre a invasão das tropas austro-úngaras. Pelos mottenses mortos, pelo valor dos filhos de Motta

em guerra e pelas privações sofridas durante a ocupação austríaca, o Gonfalone do município é decorado pela “Cruz de bronze ao mérito de guerra”.

Após 10 de junho de 1940, mais uma vez os jovens mottenses são chamados às armas. Nos cinco anos, em frentes de três continentes e na luta pela resistência, morrem outros 126 filhos desta nossa terra. Em 1947, pela segunda vez, o Gonfalone da cidade virá decorado com a “medalha de bronze ao valor militar”, enquanto que aos combatentes e mortos, são concedidas duas medalhas de ouro à memória, oito de prata e três de bronze. Em janeiro de 1947, em vista da divisão administrativa nacional em “governos regionais”, houve um plebiscito entre a população local. Sobre 534 famílias presentes, 522 foram favoráveis a anexação do território de Motta a região do “Friuli Venezia Giulia”, porém não durará por muito tempo.

Em novembro de 1966 o rio Livenza transborda e a cidade fica debaixo da água por oito dias. Grande foram os danos, que todavia não desanimaram a população que encontrou forças para fazer renascer a própria cidade. Após este episódio, Motta di Livenza conheceu um importante desenvolvimento seja urbanístico que econômico, tanto que foi apresentado como modelo de desenvolvimento econômico do nordeste italiano. A cidade, rica em serviços e atividades artesanais e industriais, continua a crescer. Encontram-se escolas superiores, serviço hospitalar, interessante atividade comercial com dois mercados semanais. Motta continua a representar um importante polo de atração no Veneto Oriental enquanto olha a Europa: é neste sentido que se colocam os numerosos encontros internacionais e os “gemelagios” (cidades irmãs) com cidades européias promovidas por Motta di Livenza.

## 5.2. SAN GIOVANNI (São João) - Motta di Livenza – Treviso – Vêneto - Itália

### Dados gerais

Habitantes:  $\pm$  250

Distância de Motta di  
Livenza: 1,5 Km

Região de planície

Pároco atual (2001): Dom  
Roberto

Igreja: a atual construção é  
de 1400, sendo paróquia  
desde o ano 700, mais tarde  
suprimida, retornando a  
mesma em 1942. A primeira  
construção data do século III  
d.C.

San Giovanni é a localidade  
e paróquia mais antiga de toda a região e deu início ao atual  
município de Motta di Livenza, data do ano 148 a.C. com a  
construção da via romana Postumia.

Endereço: Paróquia di San Giovanni

Motta di Livenza (TV)

CAP – 31045



Elice Cella em San Giovanni. Motta di Livenza (TV).  
Veneto, Itália, 05.2001

Foi o primeiro núcleo de Motta di Livenza. Surgiu por volta do  
ano 148 a.C. com a construção da estrada romana *Postumia* que  
atravessava o rio Livenza naquela região. Ali pela primeira vez foi

anunciado o Evangelho de Cristo, isto no século III de nossa era. Após o edito do imperador romano Constantino em 313, foi construída a primeira Igreja, dedicada a San Giovanni Battista (São João Batista), do qual surge o nome da localidade. Desta surgiram todas as outras nos arredores.



A Igreja paleocristã foi destruída por Átila rei dos Unos, reconstruída e novamente destruída no século X na passagem dos Húngaros. Novamente construída e conservada até hoje, mostra claramente a sua origem românica e os sinais das construções precedentes, assim o antigo altar que se encontra sob o presbitério. Sobre a fachada conserva um quiosque funerário romano, testemunho de sua história bimilenária e, ao lado, existe o grande cemitério dos mottenses. Por ocasião da festa de São João (24 de junho) é promovida uma grande festa.

# 6. CELLA NA ITÁLIA e PELO MUNDO

## 6.1. CELLA NA ITÁLIA

Alguns dados sobre a família CELLA na Itália

Segundo dados pesquisados o sobrenome CELLA aparece em 506 municípios italianos, distribuídos de norte a sul do país. O grupo mais numeroso aparece na região norte sendo que as maiores concentrações se encontram nos arredores de Oderzo (Treviso-Veneto), Milão (Lombardia) e Gênova (Liguria).<sup>44</sup>

O número de CELLA's que aparecem sobre a lista telefônica italiana é de um total de 1921.<sup>45</sup>

Outros nomes encontrados na região de Gorgo al Monticano e Motta di Livenza

CELLA Arrigo, CELLA Gabrielle – residem em Navolé, Gorgo al Monticano.

CELLA Pierina, CELLA Fabio e seus irmãos. Possuem uma média propriedade (pequena para nós no Brasil) e produzem leite (mais ou menos 40 vacas), trigo, uva e vinho. Possuem árvore genealógica à partir de 1850. Indagados sobre a origem primitiva

---

<sup>44</sup> Cf. site na internet: <http://gens.labo.net/it/cognomi/genera.html>

<sup>45</sup> Cf. sita na Internet: [http://elenco.virgilio.it/pb/jsp/search\\_cog.jsp?cg=Cella](http://elenco.virgilio.it/pb/jsp/search_cog.jsp?cg=Cella)

dos CELLA, desconhecem. Um dos membros desta família relatou que seu avô dizia que a muitos e muitos anos atrás, os Cella's seriam originários da Istria<sup>46</sup>, mas nada em concreto para comprovar.

Esta simpática família habita na Via Guia n. 43 em Gorgo al Monticano (TV), CAP 31040.

CELLA Maria Lugia falecida em 24/5/1839 – dados encontrados nos registros de óbito da paróquia San Martino em Navolé, Gorgo al Monticano.

CELLA Andrea falecido em 05/04/1872 – dados encontrados nos registros de óbito da paróquia San Martino em Navolé, Gorgo al Monticano. \*Possivelmente seja o pai de Luigi Cella que imigrou para o Brasil em 1887.

CELLA Francisco falecido em 1901 - dados encontrados nos registros de óbito da paróquia San Martino em Navolé, Gorgo al Monticano.

CELLA Massimo (1911-1985) sepultado no cemitério de Navolé, Gorgo al Monticano.

BUCCIOL – jazigo encontrado no cemitério de Navolé, Gorgo al Monticano. Este é o sobrenome de Regina, esposa do Luigi Cella, imigrantes para o Brasil.

CELLA Gio Batta, CELLA Giuseppe, CELLA Umberto – mortos durante a primeira guerra mundial em Gorgo al Monticano.

Ana CELLA Ragozza (1824-1909) – cemitério de San Giovanni, Motta di Livenza.

Angelica CELLA Cester (1898-1987) – cemitério de San Giovanni, Motta di Livenza.

---

<sup>46</sup> Istria: região fronteiriça entre Croácia, Eslovenia e Itália. A maior parte pertence a Croácia.

Luigia CELLA Zaneze (1899-1946) – cemitério de San Giovanni, Motta di Livenza.

CELLA Pasquale e Marzin Angela – matrimônio dia 20/02/1854 na paróquia de San Giovanni, Motta di Livenza.

CELLA Giuseppe e Mandelli – matrimônio dia 11/02/1857 na paróquia de San Giovanni, Motta di Livenza.

CELLA Domenico e Bidinotto – matrimônio em 1815 na paróquia de San Giovanni, Motta di Livenza.

CELLA Giuseppe e Foresto Catarina – matrimônio em 1818 na paróquia de San Giovanni, Motta di Livenza.

CELLA Benedetto e Busenello Mariana – matrimônio dia 23/12/1825 na paróquia de San Giovanni, Motta di Livenza.

CELLA Pietro (1892-1965) – cemitério de Lorenzaga, Motta di Livenza.

Luigia CELLA Furlan (1929-1990) – cemitério de Lorenzaga, Motta di Livenza.

CELLA Giovanni (1884-1961) – cemitério de Villanova, Motta di Livenza.

CELLA Anna Maria (1912-1990) – cemitério de Villanova, Motta di Livenza.

CELLA Virginia (1914-1995) – cemitério de Villanova, Motta di Livenza.

\*Muito comum em toda aquela região os sobrenomes em parentesco com os CELLA, tais como: DEBORTOLI, ROSALEM, ROSOLEM e BUCCIOL.



# MAPA FÍSICO DA ITÁLIA SITUANDO A PRESENÇA DE MEMBROS DA FAMÍLIA CELLA

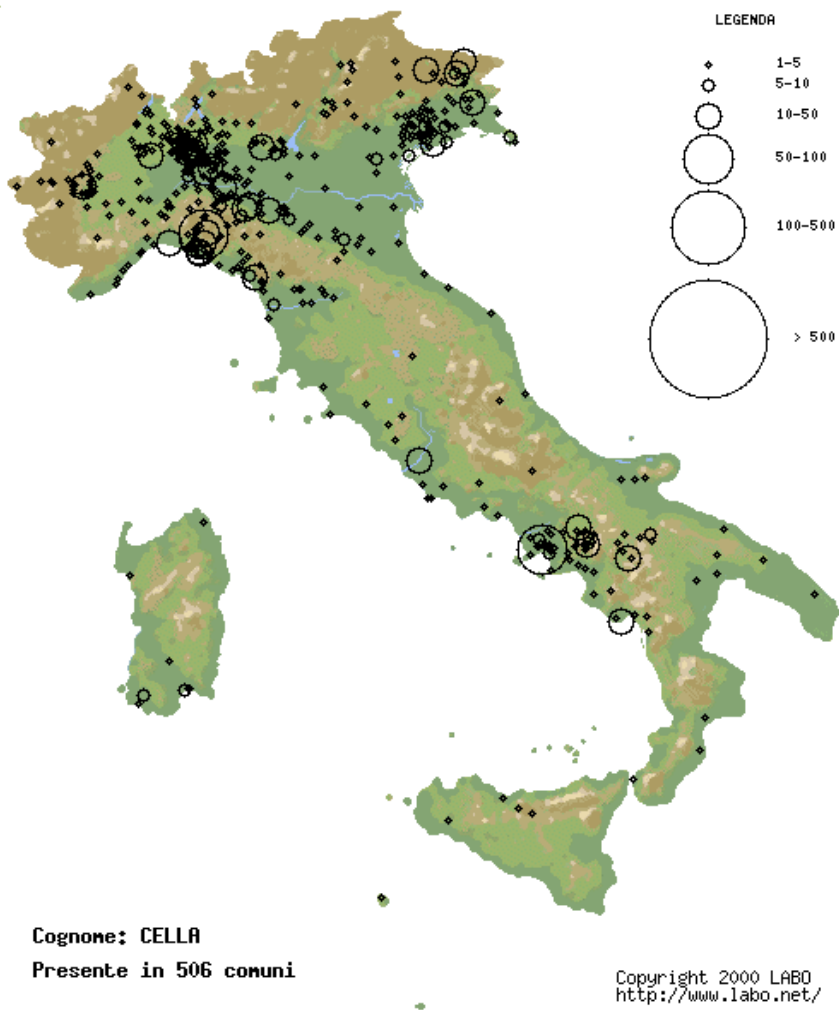

Fonte: <http://www.gens.info/italia/it/turismo-viaggi-e-tradizioni-italia?cognome=CELLA&x=30&y=13#.VXD189JViko> – Acesso em 09/06/2015.

## MAPA POR REGIÕES DA ITÁLIA SITUANDO A PRESENÇA DE MEMBROS DA FAMÍLIA CELLA

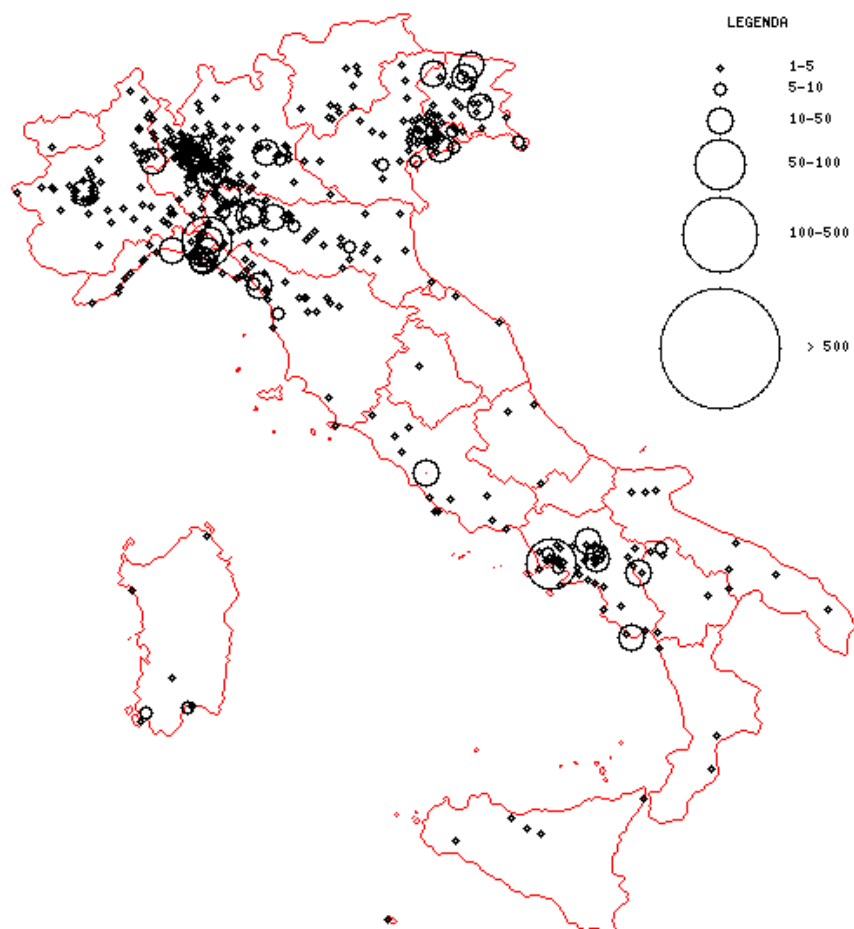

**Cognome: CELLA**

**Presente in 506 comuni**

Copyright 2000 LABO  
<http://www.labo.net/>

# **MAPA POR PROVÍNCIAS ITALIANAS SITUANDO A PRESENÇA DE MEMBROS DA FAMÍLIA CELLA**

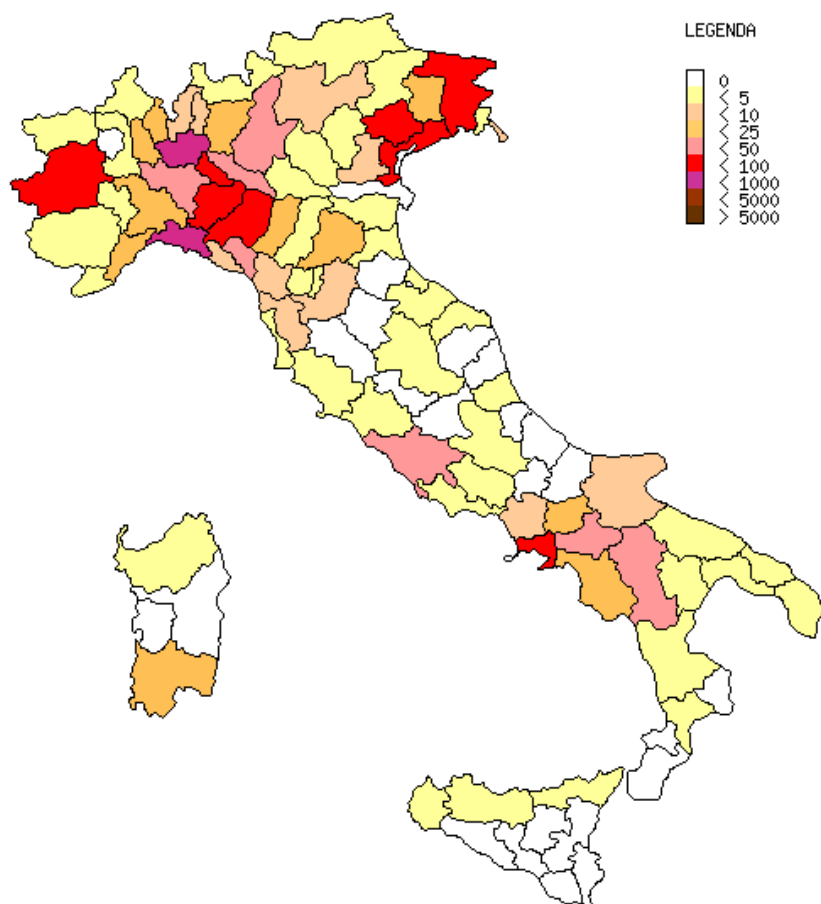

**Cognome: CELLA**

Copyright 2000 LABO  
<http://www.labo.net/>

## MAPA DOS ESTADOS UNIDOS SITUANDO A PRESENÇA DE MEMBROS DA FAMÍLIA CELLA

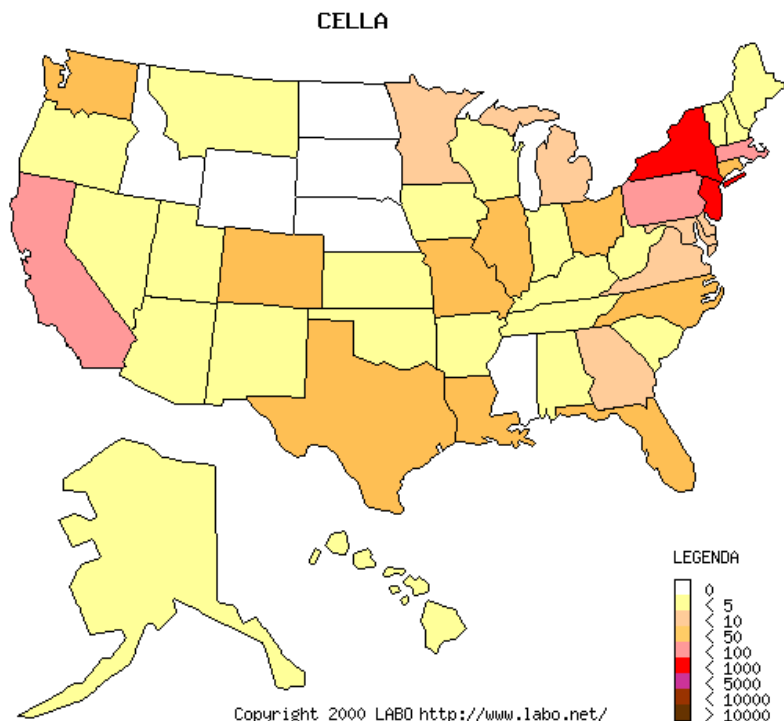

Fonte: <http://www.gens.info/italia/it/turismo-viaggi-e-tradizioni-italia?cognome=CELLA&x=30&y=13#.VXdfvdJVikp> – Acesso em 09/06/2015.

# 7. OUTROS RAMOS DE SOBRENOME CELLA NO BRASIL

## 7.1. DADOS DE ALGUNS PERSONAGENS (incompleto)



**7.1.1. Giacomo Cella**, filho de Luigi Cella e Catarina Cella, nascido na Itália, casado com Stela

Vendramin – Filhos: Alcides, Giovanni, Maria, Angela, Italia, José, Pedro, Clorinda.



**7.1.2. Giacomo Cella**, (\*1805 †1870, Itália), casado com Thereza Bassuto (\*†1870, Itália)

– Filho: Francesco Cella (\*1828, Veneza, Itália – chega ao Brasil em 13/01/1888 com 57 anos de idade †1895, Cotiporã, RS)

– Neto: Antonio Cella (\*13/08/1853, Veneza, Itália – chega ao Brasil com 30 anos de idade aproximadamente †1948, Pouso Novo, RS), casado com Luigia Dulian. Viúva casa-se com Santa Defendi

– Bisnetos:

- Stella Cella (\*1878, Torre di Mosto, Itália)
- Santa Cella (\*1882, Torre di Mosto, Itália)
- Angelica Cella (\*1885, Torri di Mosto, Itália)
- Angela Cella (\*Brasil ?)
- Celeste Maria Cella (\*1892, Cotiporã, RS †1902)
- Angelo Cella (\*1895, Cotiporã, RS †1973, Pouso Novo, RS)
- Thereza Cella (\*1900, Cotiporã, RS †1987, Pouso Novo, RS)
- José Cella (\*1904, Cotiporã, RS †1979, Pouso Novo, RS) –  
Trisnetos: Ângelo Antonio, Maria Santina, Mathilde,  
Germano Osvaldo, Irene, Amélia, Maria Elsa, Basílio,  
Aurélio.

**7.1.3. Giovanna Cella**, filha de Antonio Cella e Augusta Coden, nascida em 12/11/1853 em Cavalier di Gorgo al Monticano, Treviso, Veneto, Itália. Casada com Ângelo Bevilacqua, nascido em 11/05/1845 em Busco (Ponte di Piave), Treviso, Veneto, Itália, falecido em 22/07/1920 em Vale Veneto, RS. Casamento em Piavano, Oderzo, Veneto, Itália.

**7.1.4. Luigi Cella** (Gorgo al Monticano, TV, 21/06/1846)

CENTRO DE PESQUISAS GENEALÓGICAS (CPG) – NOVA PALMA, RS, BRASIL

No Livro de Genealogias número 5, à página 63, deste Centro de Pesquisas, constam as seguintes informações:

**Luigi Cella**, filho de Agostino Cella e Giustina Rosa Meneghet (Brogneta em outro registro), nascido a 21/6/1846 (noutro registro consta 21/4/1846) em Cavalier, Gorgo al Monticano, província de Treviso, casou em 1878 em Cavalier – Treviso, com **Maria Luigia Rosalen**, nascida em 1857 na província de Treviso. A família chegou ao Rio de Janeiro a

19/2/1887 com o Barco a Vapor San Marco, chegando a Porto Alegre a 5/3/1887. São designados para o Lote 423, Novo Treviso – Núcleo Soturno, a 27/12/1886, quitando-o a 18/1/1897. Luigi faleceu a 17/3/1918 em Faxinal do Soturno e, Maria Luigia faleceu a 22/2/1887 na Ilha das Flores – Rio de Janeiro, antes de ter vindo para o Rio Grande do Sul. Constan 4 filhos:

1. Agostino Cella, nasc. 28/8/1880 e Cavalier – Treviso, casou a 19/6/1899 em Novo Treviso, com Veronica Burin,
2. **Santo Cella**, nasc. 8/2/1881 em Cavalier – Treviso, casou a 8/6/1904 em Novo Treviso, com **Maria Amabile Montagner**, filha de Francesco Montagner e Maria Pressotto, nasc. 18/11/1883 em Gorgo al Monticano, província de Treviso. Santo faleceu a 28/10/1949 em Faxinal do Soturno. Constan 18 filhos:
  - 2.1. Angelo José Cella, nasc. 4/4/1905 em Novo Treviso, casou a 16/7/1928 em Faxinal do Soturno, com Anna Maria Rosso,
  - 2.2. Maria Ana Cella, nasc. 7/5/1906 em Novo Treviso, casou a 26/7/1924 em Novo Treviso, com Luiz Soldera,
  - 2.3. Francisco Cella, nasc. 8/5/1907 em Novo Treviso, faleceu a 27/11/1907 em Novo Treviso,
  - 2.4. Teresa Luiza Cella, nasc. 10/10/1908 em Novo Treviso, casou a 9/6/1928 em Novo Treviso, com Francisco Somavilla,
  - 2.5. Luiz Cella, nasc. 28/9/1909 em Novo Treviso, casou a 1/7/1933 em Vale Vêneto, com Veronica Luiza Busanelloa,
  - 2.6. Pedro Paulo Cella, nasc. 12/9/1910 em Novo Treviso, casou a 16/6/1934 em Novo Treviso, com Maria Antonia Rubert,
  - 2.7. Aurelia Cella, nasc. 9/11/1911 em Novo Treviso, casou a 18/6/1932 em Faxinal do Soturno, com Narciso Atilio Girardi,
  - 2.8. Augusta Cella, nasc. 11/7/1913 em Faxinal do Soturno, casou com Ernesto Romano Dalla Nora,

- 2.9. Francisco Cella, nasc. 11/6/1915 em Faxinal do Soturno, faleceu a 8/1/1938 em Faxinal do Soturno,
- 2.10. Ema Maria (Helena) Cella, nasc. 18/8/1916 em Faxinal do Soturno, casou a 28/7/1938 em Faxinal do Soturno, com Luiz Baratto,
- 2.11. **Gabriel Cella**, nasc. 14/11/1917 em Faxinal do Soturno, casou a 1/6/1940 em Vale Vêneto, com **Angelina Baratto**, filha de Angelo Baratto e Regina Prevedello, nasc. 30/7/1920 em Ivorá. Angelina faleceu a 31/7/1992 em Faxinal do Soturno. Constan 12 filhos (constam mais 4 natimortos, todos nascidos em Faxinal do Soturno).
- 2.11.1. Hilario Cella, nasc. 23/4/1941 em Faxinal do Soturno, casou a 7/9/1965 em São João do Polesine, com Silvia Maria Ceretta,
- 2.11.2. Maria Cella, nasc. 7/8/1943 em Faxinal do Soturno, casou a 28/5/1966 em Faxinal do Soturno, com Celestino Bonfada,
- 2.11.3. Tereza Cella, nasc. 7/5/1945 em Faxinal do Soturno, casou a 19/7/1969 em Faxinal do Soturno, com Atilio Dalla Nora,
- 2.11.4. **Veronica** Cella, nasc. 20/10/1946 em Faxinal do Soturno, casou com José Antonio da Silva,
- 2.11.5. Celestino Cella, nasc. 2/1/1949 em Faxinal do Soturno, casou a 13/6/1974 em Novo Treviso, com Albertina Somavilla,
- 2.11.6. Claudio Cella, nasc. 12/6/1951 em Faxinal do Soturno, casou a 18/7/1980 em Salto do Jacuí, com Maria Feischmann,
- 2.11.7. Rita Cella, nasc. 23/5/1953 em Faxinal do Soturno, casou com Shigeo Honda,
- 2.11.8. Agostinho Cella, nasc. 18/8/1955 em Faxinal do Soturno, casou com Odete Cassol,



- 2.11.9. Ines Cella, nasc. 27/6/1957 em Faxinal do Soturno, casou a 18/6/1977 em Faxinal do Soturno, com Nelson Dalmolin,
- 2.11.10. Valdereza Cella, nasc. 3/7/1959 em Faxinal do Soturno, casou a 14/5/1983 em Tupanciretã, com Lauro Camillo,
- 2.11.11. Santo Angelo Cella, nasc. 19/11/1961 em Faxinal do Soturno, casou com Maria Segabinazzi,
- 2.11.12. João Batista Cella, nasc. 22/6/1963 em Faxinal do Soturno, casou a 18/5/1991 em Faxinal do Soturno, com Lisete Redin,
- 2.12. Raimundo Cella, nasc. 23/1/1919 em Faxinal do Soturno, faleceu a 19/1/1920 em Faxinal do Soturno,
- 2.13. Galdino Cella, nasc. 10/4/1920 em Faxinal do Soturno, faleceu a 22/5/1920 em Faxinal do Soturno,
- 2.14. Clodoaldo Cella, nasc. 7/9/1921 em Faxinal do Soturno,
- 2.15. Antonio João Cella, nasc. 13/6/1923 em Faxinal do Soturno, casou a 24/7/1948 em Faxinal do Soturno, com Herminia Zemolin,
- 2.16. Armelinda Cella, nasc. 29/9/1925 em Faxinal do Soturno,
- 2.17. Geraldo Cella, nasc. 3/12/1926 em Faxinal do Soturno, casou a 20/7/1953 em Ivorá, com Cesira Angela Bresolin,
- 2.18. Eusebio Natalino Cella, nasc. 17/12/1929 em Faxinal do Soturno,
- 3. Basilio Cella, nasc. 14/6/1883 em Cavalier – Treviso, casou a 18/7/1910 em Novo Treviso, com Antonia Zago,
- 4. Placido Cella, nasc. 5/10/1885 em Cavalier – Treviso, casou a 21/6/1909 em Novo Treviso, com Caterina Santini.

*Dados recebidos de Giovane Pasuch:*

<http://www.famigliapasuch.com/familia-cella> - Acesso em 31/08/2016.

## 7.2. Outros CELLAs imigrantes no RIO GRANDE DO SUL

Nomes e dados recolhidos do Arquivo Histórico do Rio Grande do Sul. O sobrenome vem acrescido da letra “S” (plural) sugerindo várias pessoas com o mesmo sobrenome.

<b>SOBRE-NOME</b>	<b>NOME</b>	<b>IDADE</b>	<b>ESTADO CIVIL</b>	<b>DATA CHEGADA</b>	<b>PROCE-DÊNCIA</b>
CELLAs	Paolo	62	Casado	24/01/1888	Veneza
CELLAs	Giovanna	59	Casada	24/01/1888	Veneza
CELLAs	Francesco	59	Casado	24/01/1888	Veneza
CELLAs	Lucia	57	Casada	24/01/1888	Veneza
CELLAs	Antonio	51	Casado	24/01/1888	Veneza
CELLAs	Luigia	3		24/01/1888	Veneza
CELLAs	Celestina	8	Solteira	24/01/1888	Veneza
CELLAs	Sante	6	Solteiro	24/01/1888	Veneza
CELLAs	Angelo	4	Solteiro	24/01/1888	Veneza
CELLAs	Angelica	3	Solteira	24/01/1888	Veneza
CELLAs	Pietro	1	Solteiro	24/01/1888	Veneza
CELLAs	Luigi	55	Casado	24/01/1888	Veneza
CELLAs	Tereza	55	Casada	24/01/1888	Veneza
CELLAs	Italia	14	Solteira	24/01/1888	Veneza
CELLAs	Giacomo	27	Casado	24/01/1888	Veneza
CELLAs	Stella	27	Casada	24/01/1888	Veneza
CELLAs	Achile	5	Solteiro	24/01/1888	Veneza
CELLAs	Giovanni	1	Solteiro	24/01/1888	Veneza
CELLAs	Antonia(o)	51	?	24/01/1888	Veneza
CELLAs	Giuseppe	20	Solteiro	24/01/1888	Veneza
CELLAs	Luigia	18	Solteira	24/01/1888	Veneza
CELLAs	Stella	9	Solteira	24/01/1888	Veneza

**Fonte:** Arquivo Histórico do Rio Grande do Sul. Colonia Alfredo Chaves. 2º livro de registro de imigrantes, 1886. Pp. 124-125.

N. de ordem	Nomes	Idade	Sexo	Data de chegada	Data de embarque	Profissão	Linha	N. de ordem	Racão/diário	Procedência	Observações
120	Alcides	47	M	24	Junho	18				Itaboraí	Barroco
121	Guarany	2	M	"	"	"				"	"
122	Calpato	15	M	"	"	"				"	"
123	Alcides	24	M	"	"	"				"	"
124	Guarany	13	M	"	"	"				"	"
125	Calpato	17	M	"	"	"				"	"
126	Alcides	24	M	"	"	"				"	"
127	Guarany	13	M	"	"	"				"	"
128	Calpato	17	M	"	"	"				"	"
129	Alcides	24	M	"	"	"				"	"
130	Guarany	13	M	"	"	"				"	"
131	Calpato	17	M	"	"	"				"	"
132	Alcides	24	M	"	"	"				"	"
133	Guarany	13	M	"	"	"				"	"
134	Calpato	17	M	"	"	"				"	"
135	Alcides	24	M	"	"	"				"	"
136	Guarany	13	M	"	"	"				"	"
137	Calpato	17	M	"	"	"				"	"
138	Alcides	24	M	"	"	"				"	"
139	Guarany	13	M	"	"	"				"	"
140	Calpato	17	M	"	"	"				"	"
141	Alcides	24	M	"	"	"				"	"
142	Guarany	13	M	"	"	"				"	"
143	Calpato	17	M	"	"	"				"	"
144	Alcides	24	M	"	"	"				"	"
145	Guarany	13	M	"	"	"				"	"
146	Calpato	17	M	"	"	"				"	"
147	Alcides	24	M	"	"	"				"	"
148	Guarany	13	M	"	"	"				"	"
149	Calpato	17	M	"	"	"				"	"
150	Alcides	24	M	"	"	"				"	"

N. de ordem	Nomes	Idade	Sexo	Data de chegada	Data de embarque	Profissão	Linha	N. de ordem	Racão/diário	Procedência	Observações
151	Alcides	47	M	24	Junho	18				Itaboraí	Barroco
152	Guarany	2	M	"	"	"				"	"
153	Calpato	15	M	"	"	"				"	"
154	Alcides	24	M	"	"	"				"	"
155	Guarany	13	M	"	"	"				"	"
156	Calpato	17	M	"	"	"				"	"
157	Alcides	24	M	"	"	"				"	"
158	Guarany	13	M	"	"	"				"	"
159	Calpato	17	M	"	"	"				"	"
160	Alcides	24	M	"	"	"				"	"
161	Guarany	13	M	"	"	"				"	"
162	Calpato	17	M	"	"	"				"	"
163	Alcides	24	M	"	"	"				"	"
164	Guarany	13	M	"	"	"				"	"
165	Calpato	17	M	"	"	"				"	"
166	Alcides	24	M	"	"	"				"	"
167	Guarany	13	M	"	"	"				"	"
168	Calpato	17	M	"	"	"				"	"
169	Alcides	24	M	"	"	"				"	"
170	Guarany	13	M	"	"	"				"	"
171	Calpato	17	M	"	"	"				"	"
172	Alcides	24	M	"	"	"				"	"
173	Guarany	13	M	"	"	"				"	"
174	Calpato	17	M	"	"	"				"	"
175	Alcides	24	M	"	"	"				"	"
176	Guarany	13	M	"	"	"				"	"
177	Calpato	17	M	"	"	"				"	"
178	Alcides	24	M	"	"	"				"	"
179	Guarany	13	M	"	"	"				"	"
180	Calpato	17	M	"	"	"				"	"

## 7.3. CELLAs imigrantes aportados no porto do Rio de Janeiro, RJ

### Vapor – Navio: GIULIO MAZZINO

Lista de passageiros italianos, **família CELLA**

Chegada: Porto do Rio de Janeiro - Brasil

Data: 03 de Janeiro de 1888

Transcrição: Tânia Rossari

### Entradas no Rio de Janeiro, 1888

Micro-filme	Nº ord.	Sobre-nome	Nome	Idade	nac.	Vapor	Data de chegada	Porto Origem	Data de saída	Destino
1285671	328	Cella	Paolo	62	ital.	Giulio Mazzino	03.01.1888	Genova	05.01.1888	Porto Alegre
1285671	329	Cella	Giovanna	59	ital.	Giulio Mazzino	03.01.1888	Genova	05.01.1888	Porto Alegre
1285671	330	Cella	Francesco (irmão)	59	ital.	Giulio Mazzino	03.01.1888	Genova	05.01.1888	Porto Alegre
1285671	331	Cella	Luigi (cunhado)	57	ital.	Giulio Mazzino	03.01.1888	Genova	05.01.1888	Porto Alegre
1285671	332	Cella	Ant.º (sobrinho)	31	ital.	Giulio Mazzino	03.01.1888	Genova	05.01.1888	Porto Alegre
1285671	333	Cella	Luigi	31	ital.	Giulio Mazzino	03.01.1888	Genova	05.01.1888	Porto Alegre
1285671	334	Cella	Stella	19	ital.	Giulio Mazzino	03.01.1888	Genova	05.01.1888	Porto Alegre
1285671	335	Cella	Celestino	8	ital.	Giulio Mazzino	03.01.1888	Genova	05.01.1888	Porto Alegre
1285671	336	Cella	S.to	6	ital.	Giulio Mazzino	03.01.1888	Genova	05.01.1888	Porto Alegre
1285671	337	Cella	Ang.	4	ital.	Giulio Mazzino	03.01.1888	Genova	05.01.1888	Porto Alegre
1285671	338	Cella	Angelina	2	ital.	Giulio Mazzino	03.01.1888	Genova	05.01.1888	Porto Alegre
1285671	339	Cella	Pietro	1	ital.	Giulio Mazzino	03.01.1888	Genova	05.01.1888	Porto Alegre
1285671	340	Cella	Luigi (irmão)	55	ital.	Giulio Mazzino	03.01.1888	Genova	05.01.1888	Porto Alegre
1285671	341	Cella	Cesare (cunhado)	55	ital.	Giulio Mazzino	03.01.1888	Genova	05.01.1888	Porto Alegre
1285671	342	Cella	Itália (sobrinha)	4	ital.	Giulio Mazzino	03.01.1888	Genova	05.01.1888	Porto Alegre

1285671	343	Cella	Giacomo	27	ital.	Giulio Mazzino	03.01.1888	Genova	05.01.1888	Porto Alegre
1285671	344	Cella	Stella	27	ital.	Giulio Mazzino	03.01.1888	Genova	05.01.1888	Porto Alegre
1285671	345	Cella	Achille	5	ital.	Giulio Mazzino	03.01.1888	Genova	05.01.1888	Porto Alegre
1285671	346	Cella	Giovanna	1	ital.	Giulio Mazzino	03.01.1888	Genova	05.01.1888	Porto Alegre
1285671	347	Cella	Antonio (primo)	51	ital.	Giulio Mazzino	03.01.1888	Genova	05.01.1888	Porto Alegre
1285671	348	Cella	Giuseppe (primo)	20	ital.	Giulio Mazzino	03.01.1888	Genova	05.01.1888	Porto Alegre
1285671	349	Cella	Luigia (prima)	18	ital.	Giulio Mazzino	03.01.1888	Genova	05.01.1888	Porto Alegre

Fonte: [http://www.geocities.ws/familiarossari/giulio\\_c\\_d.htm](http://www.geocities.ws/familiarossari/giulio_c_d.htm) - Acesso em 12/04/2015.

## 7.4. CELLA imigrantes no ESTADO DE SÃO PAULO

Membros da família CELLA que imigraram da Itália para o Estado de São Paulo, Brasil.

Dados encontrados no Memorial do Imigrante na cidade de São Paulo, SP.<sup>47</sup>

---

<sup>47</sup> *Memorial do Imigrante – Museu do Imigrante*. Rua Visconde de Parnaíba 1316, Mooca, São Paulo, SP, Brasil. CEP: 03164-300. Site: [www.memorialdoimigrante.sp.gov.br](http://www.memorialdoimigrante.sp.gov.br); E-mail: [imigrant@plugnet.com.br](mailto:imigrant@plugnet.com.br). Veja também: <http://museudaimigracao.org.br/acervodigital/livros.php?pesq=1&nome=&sobre nome=CELLA&nacionalidade=ITALIANA&chegada=&vapor=&Reset2=Pesquisar> – Acesso em 07/04/2015.

<b>NOMES</b>	<b>DATA DE INGRESSO NA CASA DO IMIGRANTE</b>
1. ALESSANDRO CELLA	20.03.1891
2. ANGELO CELLA	03.03.1897
3. ANGELO ANTONIO CELLA	24.03.1887
4. ANNA CELLA	01.03.1887
5. ANTONIO CELLA	24.03.1887
6. AUGUSTA CELLA	01.03.1887
7. FRANCESCO CELLA	24.03.1887
8. GIACOMO CELLA	12.02.1888
9. GIOVANNI CELLA	09.04.1887
10. GIOVANNI CELLA	30.11.1887
11. GIOVANNI CELLA	07.01.1895
12. GIUSEPPE CELLA	19.09.1891
13. GIUSEPPE CELLA	30.03.1892
14. LORENZO CELLA	15.10.1891
15. LUIGI CELLA	19.04.1888
16. MADDALENA CELLA	18.01.1887
17. MICHEL CELLA	14.05.1896
18. PIETRO CELLA	04.11.1896
19. PIETRO CELLA	15.03.1900
20. REGINA CELLA	01.03.1888
21. SALVATORE CELLA	13.06.1891

*Fonte: Museu do Imigrante, São Paulo, SP, Brasil.*

Obs: Um local que concentra bom número de membros da família Cella encontra-se no Distrito de Aparecida de São Manoel, em São Manoel, São Paulo.

# 8. IMIGRANTES NO BRASIL

## 8.1. ENTRADA DE IMIGRANTES NO BRASIL – 1870-1907

Ano	Alemães	Espanhóis	Italianos	Portugueses
1.870	6	38	7	4.458
1.871	296	510	1.626	8.124
1.872	1.103	727	1.808	12.918
1.873	1.082	0	0	1.310
1.874	1.435	0	5	6.644
1.875	1.308	39	1.171	3.692
1.876	3.530	763	6.820	7.421
1.877	2.310	23	13.582	7.965
1.878	1.535	929	11.836	6.236
1.879	2.022	911	10.245	8.841
1.880	2.385	1.275	12.936	12.101
1.881	1.851	2.677	2.705	3.144
1.882	1.804	3.961	12.428	10.621
1.883	2.348	2.660	15.724	12.509
1.884	1.719	710	10.102	8.683
1.885	2.848	952	21.765	7.611
1.886	2.414	1.317	20.430	6.287
1.887	1.147	1.766	40.157	10.205
1.888	782	4.736	104.353	18.289
1.889	1.903	9.012	36.124	15.240
1.890	4.812	12.008	31.275	25.174
1.891	5.285	22.146	132.326	32.349
1.892	800	10.471	55.049	17.797
1.893	1.368	38.998	58.552	28.986
1.894	790	5.986	34.872	17.041
1.895	973	17.641	97.344	36.055

1.896	1.070	24.154	96.505	22.299
1.897	930	19.466	104.510	13.558
1.898	535	8.024	49.086	15.105
1.899	521	5.399	30.846	10.989
1.900	217	4.834	19.671	8.250
1.901	166	8.584	59.869	11.261
1.902	265	3.588	32.111	11.606
1.903	1.231	4.466	12.970	11.378
1.904	797	10.046	12.857	17.318
1.905	650	25.329	17.360	20.181
1.906	1.333	24.441	20.777	21.706
1.907	845	9.235	18.238	25.681
	<b>56.416</b>	<b>287.822</b>	<b>1.208.042</b>	<b>519.033</b>

## 8.2. ENTRADA DE IMIGRANTES NO BRASIL – 1908-1953

<b>Ano</b>	<b>Alemães</b>	<b>Espanhóis</b>	<b>Italianos</b>	<b>Portugueses</b>	<b>Japaneses</b>
1.908	2.931	14.862	13.873	37.628	830
1.909	5.413	16.219	13.668	30.577	31
1.910	3.902	20.843	14.163	30.857	948
1.911	4.251	27.141	22.914	47.493	28
1.912	5.733	35.492	31.785	76.530	2.909
1.913	8.004	41.064	30.886	76.701	7.122
1.914	2.811	18.945	15.542	27.935	3.675
1.915	169	5.895	5.779	15.118	65
1.916	364	10.306	5.340	11.981	165
1.917	201	11.113	5.478	6.817	3.899
1.918	1	4.225	1.050	7.981	5.599
1.919	466	6.627	5.231	17.068	3.022
1.920	4.120	9.136	10.005	33.883	1.013
1.921	7.915	9.523	10.779	19.981	840
1.922	5.038	8.869	11.277	28.622	1.225



1.923	8.254	10.140	15.839	31.866	895
1.924	22.168	7.238	13.844	23.267	2.673
1.925	7.175	10.062	9.846	21.508	6.330
1.926	7.674	8.892	11.977	38.791	8.407
1.927	4.878	9.070	12.487	31.236	9.084
1.928	4.228	4.436	5.493	33.882	11.169
1.929	4.351	4.565	5.288	38.879	16.648
1.930	4.180	3.218	4.253	18.740	14.076
1.931	2.621	1.784	2.914	8.152	5.632
1.932	2.273	1.447	2.155	8.499	11.678
1.933	2.180	1.693	1.920	10.695	24.494
1.934	3.629	1.429	2.507	8.732	21.930
1.935	2.423	1.206	2.127	9.327	9.611
1.936	1.226	355	462	4.626	3.306
1.937	4.642	1.150	2.946	11.417	4.557
1.938	2.348	290	1.882	7.435	2.524
1.939	1.975	174	1.004	15.120	1.414
1.940	1.155	409	411	11.737	1.268
1.941	453	125	89	5.777	1.548
1.942	9	37	3	1.317	0
1.943	2	9	1	146	0
1.944	0	30	3	419	0
1.945	22	74	180	1.414	0
1.946	174	203	1.059	6.342	6
1.947	561	653	3.284	8.921	1
1.948	2.308	965	4.437	2.751	1
1.949	2.123	2.197	6.352	6.780	4
1.950	2.725	3.808	7.342	14.739	33
1.951	2.858	9.636	8.285	28.731	106
1.952	2.326	14.082	15.254	40.561	261
1.953	2.149	17.010	16.379	30.675	1.255
	<b>154.409</b>	<b>356.647</b>	<b>357.793</b>	<b>951.654</b>	<b>190.282</b>

### 8.3. IMIGRANTES ITALIANOS

São motivos demográficos e econômicos que impeliram numerosos italianos a deixarem a Itália para buscar serviço em outros países.

A Itália passa dos 27 milhões de habitantes em 1871 aos 33 em 1900 e aos 35 em 1911.

Até 1880 a maior parte dos imigrantes provém do Norte, depois é a vez dos do Sul.

Se calcula que os imigrantes são:

- 60.000 em 1870
- 100.000 em 1876
- 170.000 em 1886
- 300.000 em 1896
- 800.000 em 1906
- 900.000 em 1913

Os imigrantes permanentes (que escolheram uma nova pátria na América do Sul ou do Norte) em 1910 são mais de 5,5 milhões.

Para a assistência aos imigrantes vem constituído em 1901 um Comissariado para a imigração, precedido das iniciativas de Monsenhor Scalabrini (1887, para a América), S. Francesca Cabrini (1889 para os USA) e Monsenhor Bonomelli.

*Fonte: LAGOS Gianni. L'Italia nacque così. Edizioni Paolini. 4ª edizione, Roma 1973, p123.*

\*No Brasil, no ano de 2000, calcula-se que os descendentes de italianos somavam 25.000.000 (Fonte: Presenza italiana in Brasile. Embaixada da Itália, 2000).

# 9. BRASÕES ENCONTRADOS

## 9.1. BRASÃO 1





antica e nobile famiglia originaria di Chiavari, trasferitasi nel 1688 con un annibale a piacenza, essa discende per diretta linea del magnifico giovanni, quondam angelino, ricordato nella cronaca di chiavari nel libro vi nel quale si legge, che nel 1580 giovanni, armata una galea, fece parte della flotta genovese comandata da niccolò manuffo che portò il re lusignano in cipro per varie volte essendo questa fam. molto ricca possedendo casa in genova, palazzo a chiavari e molti terreni e ragioni nella val daveto, del taro e di trenova, prestò e fece sicurtà per la repubblica genovese fatto giovanni marchi lo ottobre 1591. i membri della famiglia possedettero il castello di mileto, così da antichi roghi erano distinti e chiamati i signori di mileto. questo possedimento fu da raimbaldo permutato col marchese cosardo malaspina nel 1711. i dazi che si riscotevano nella valle davata si chiamavano il dazio della nobil della c. come da registro del notaio genovese c. Giacomo cimo del 9 maggio 1549. la famiglia fu una delle 4 che in chiavari godeva immunità e franchigia fino al 1796. fra i personaggi illustri di questa nobile famiglia si annovera oltre il sopradetto giovanni, che ne è come il capostipite, vicente che nel 1450 fu dichiarato immune in perpetuo da qualsiasi carico personale, fu vice governatore di chiavari, ambasciatore a galeazzo visconti duca di milano nel 1468 ai primi moti della guerra contro l'austria corse ad arruolarsi nell'esercito piemontese e vi acquistò il grado di tenente; fu autore di un dizionario geologico storico della provincia di piacenza; suo figlio il cav. gustavo laureatosi ingegnere prese la carriera militare e nella grande guerra fu colonnello di stato maggiore, il dott. giuseppe, paleontologo, studioso delle cose patrie, pubblicò vari suoi studi storici molto apprezzati, ora della famiglia vivono in piacenza il dott. annibale e suo figlio gualt. motto della famiglia: armosa virtus. altro ramo, originaria di cesena e trapiantata in valletta sul principio del xvin secolo da un certo capitano di corazzieri nell'esercito pontificio, castellano a fiumicino, i castel e. angelo e porto d'ansio per lo spazio di 47 anni. scastuano suo figlio fu accoppiato con l'intera famiglia tra le case consolari e un altro casto fu depositario di queste famiglie, che vissero specialmente nel centro dell'italia.

## **BRASÃO DA FAMÍLIA CELLA**

### **ARMA:**

de verde

a três ‘cabritos’ (faixas) vermelhos  
com o cimo (cabeçalho) dourado

contendo uma águia negra

pousando,

coroadada pelo campo

### **CELLA – NOBRE**

Antiga e nobre família originária de Chiavari, transferida em 1688 por um certo Annibale a Piacenza. Essa família descende, em linhagem direta, do magnífico Giovanni (João),

**Cella**

**NOBILI**

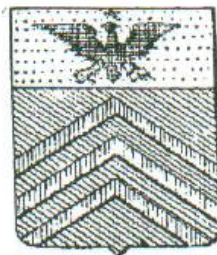

**Arma**

di verde a tre caprioli di rosso  
col capo d'oro caricato di  
un'aquila di nero col volo  
abbassato, coronata del campo.

quondam (antigamente chamado) Angelino, lembrado na crônica de Chiavari no livro VI no qual se lê, que em 1383 Giovanni, armada uma galé (de galeão), fez parte da frota genovesa comandada por Nicoló Maruffo, o qual transportou o rei Lusignano para Chipre. Por várias vezes, sendo esta família muito rica, possuindo casa em Gênova, Palácio em Chiavari e muitos terrenos e direitos (firmas) naturais no vale Daveto, do Taro e de Trebbia, prestou segurança à República Genovesa (Giovanni Barchi 13 outubro 1382). Os membros da família possuíram o Castelo de Mileto, assim em antigos escritos, eram distintos e chamados senhores de Mileto. Esta posse foi por reimbardo, trocada com o marquês Corrado Malaspina em 1251. Os impostos que se recolhiam no vale Davata se chamavam de “imposto dos nobres da Cella”; assim atesta o notável genovês G. Giacomo a 9 de maio de 1549.

A família foi uma das quatro que em Chiavari gozou de imunidade e isenção até 1796. Entre os personagens ilustres desta nobre família se inclui o acima citado Giovanni, que é tido como fundador, visconde que em 1430 foi declarado imune “in perpétuo” de qualquer obrigação pessoal, foi vice governador de Chiavari, embaixador em Galeazzo, visconde e duque de Milão que em 1468, nos primeiros movimentos da guerra contra a Áustria, correu a alistar-se no exército piemontês onde chegou ao grau de tenente; foi autor de um dicionário geológico histórico da província de Piacenza; seu filho o cavaleiro Gustavo laureou-se como engenheiro, seguiu a carreira militar e na grande guerra foi coronel de Estado Maior; o doutor Giuseppe (José), paleógrafo, estudioso das coisas pátrias, publicou vários de seus estudos históricos, muito apreciados. Da família, agora, vivem em Piacenza o doutor Annibale e seu filho Gian Luca...

### **Mote (lema) da família: animosa virtus.**

Outro ramo, originário de Cesena e trazido para Velletri no princípio do século XVIII por um certo Carlo, que fora capitão de defesa no exército pontifício, e castelão em Fiumicino, em Castel Sant'Angelo e em porto de Anzio por um espaço de 47 anos. Sebastiano, seu filho, foi agregado com toda a família entre as casas consulares; e um outro Carlo foi depositário de numerosas famílias que viveram especialmente no centro da Itália.

\*A presente pesquisa não constitui atribuição de título de nobreza e não garante relações parentais entre sobrenomes homônimos.

Bibliografia consultada: Enciclopédia storico-nobiliare italiana. Vol. 2. Vittorio Spreti, Arnaldo Forní Editore e altro. Investigação histórico-aráldica realizada de acordo com a lei 633/41. Instituto Wappen.

Tradução: Sadi Cella

Revisão: Ilário Caresia

(O texto poderá conter erros, pois é de difícil compreensão e tradução)

## **9.2. BRASÃO 2**

### **HISTÓRICO DO SOBRENOME CELLA**

No ano de 476 d.C., com a que do Império Romano, os antepassados da família Cella se encontravam sob o poder do guerreiro germânico Odoacro. Antes de finalizar o século V, Odoacro foi substituído por Teodoro, chefe dos Ostrogodos. Havendo sido educado em Constantinopla, Teodoro valorizava muito a civilização romana, e no período em que presidiu (governou), foi descrito como um “verdadeiro índio” para os romanos. Depois de sua morte, sobrevieram tumultos, o que foi aproveitado pelo imperador bizantino Justiniano para apoderar-se da Itália, abatendo e oprimindo a península em décadas de guerras. O controle da Itália pelos bárbaros germânicos começou no ano de 476 d.C. com Odoacro, não foi senão até a conquista lombarda no século VI, que a cultura e os costumes teutônicos começaram a influenciar a sociedade

italiana, incluindo os antepassados da família Cella, como dever na proliferação de nomes próprios germânicos.

O grande historiador suíço do renascimento, Jacob Burckhardi, declara que a desordem política que sofreram os italianos depois da queda do Império Romano não diminuiu sua criatividade artística, nem seu dinamismo econômico. A Itália estava acostumada a ser o eixo comercial e cultural da Europa Ocidental, desde o século XIII até o século XVI. A Itália foi o berço de figuras como Sante, Boccaccio, Da



Vinci, Michelangelo, Scarlatti e Vivaldi, os quais ajudaram a definir a civilização ocidental. A eventual unificação da Itália que foi conseguida somente em 1870, foi produto de um movimento conhecido como “Ressurgimento” conduzido pelos piemonteses, sob a casa dos Saboya, que mais tarde tornou-se a família reinante na Itália e a quem, na verdade, a família Cella prestou lealdade.

Apesar de hoje em dia a grande maioria da população italiana falar o italiano, porém usando também dialetos regionais, ainda se encontram dentro de tais publicações distintas, tais como gregas, albaneses, eslavos, alemães, catalães e friulianas (Friuli – nordeste da Itália). Todas as quais tem sua própria linguagem, cultura e na verdade nomenclatura. Portanto, a família Cella tem gozado através dos séculos de uma vida em um país enriquecido pela diversidade de idiomas e culturas. A imigração de milhões de italianos para a América do Norte e do Sul, trouxe como consequência a difusão da cultura italiana, sua cozinha e na verdade a proliferação de seus sobrenomes em ditos lugares.

O sobrenome italiano CELLA tem origem do tipo toponímico, é dizer que indicava o lugar de procedência de seu portador inicial. Desta forma o sobrenome Cella indicava uma pessoa que nasceu ou teve residência em um dos vários lugares que, com o nome Cella, se encontram através da geografia italiana e que são: Cella Dati em Cremona, Cella Monte em Alessandria, ou um dos pequenos lugares assim chamados situados na província de Udine. Por outro lado, o nome Cella poderia ser uma forma aferética familiar de um dos vários nomes italianos terminados em “ella”, como: Bacancella, Pacélla, ou Simoncella.

Uma antiga referência a esta sobrenome, sita o nascimento de Corona Cella, a qual esteve em Cesiomaggiore (Beluno), em 06 de abril de 1792; era filha de Domenico Cella. Em outro documento se registra o nome de Giacomo Della Cella, filho de Nechele Della Cella e Angela Nacchiavello, que nasceu na antiga cidade de Gênova, no ano de 1920. em Colorno (Parma), em 18 de julho de 1876, nasceu igualmente Fernando José Cella, filho de Gisepe Cella e de Prudência Vighi. Uma família de sobrenome Cella, originária de Cesena, se estabeleceu em Velletri e a mesma foi-lhe outorgada as armas descritas abaixo destas linhas. Entre os personagens célebres que tem levado este sobrenome cabe destacar o pintor, poeta e filósofo italiano do final do século XVII, Scipione Cella. Este sobrenome foi introduzido nos Estados Unidos entre outros por Antonio Celentano Cella, que chegou à cidade de Nova Iorque como imigrante à bordo do navio “Itália”, em 14 de dezembro de 1880.

Abaixo do sistema de nomenclatura romana, o distinguido fundador da ascendência dos Cella, estava provavelmente composta de três partes, seu nome próprio, o nome da ascendência a qual pertencia, e um sobrenome com o qual distinguia sua família dos outros da mesma ascendência (antecessor). Com a queda do Império Romano do século IV, costumou-se a empregar somente o nome próprio e o sobrenome, omitindo-se o nome ascendente na maioria dos casos. As tribos germânicas que ocupavam a Itália naquele tempo, favoreciam o uso somente do nome próprio, e a família Cella, junto com outras, sem dúvida, abandonaram seus tradicionais nomes romanos para seguir o uso daqueles empregados pelos seus novos governantes. Durante a idade média, quando os sobrenomes italianos começaram a se estabelecer, tais como o da sobressaliente família Cella, que assistiram a luta entre os Guelfos e os Guibelinos, colocavam uma faixa em estilo guelfo ou guibelino indicando o partido que apoiavam.



Portanto, os membros da família Cella, não só chegaram a um nome distinto, como também, gente que representa a história, a coragem e as conquistas daqueles que orgulhosamente os levaram as gerações passadas.

**BRASÃO DE ARMAS:** *em campo azul, uma casa ao natural, sobreposta por uma estrela de ouro.*

**INTERPRETAÇÃO:** *o azul simboliza a lealdade e a verdade. O ouro (amarelo) simboliza generosidade.*

**TIMBRE:** *uma águia com asas estendidas, decapitada por espada, coroada de ouro.*

**ORIGEM:** *Itália.*

### 9.3. BRASÃO 3

The Historical Research Center™

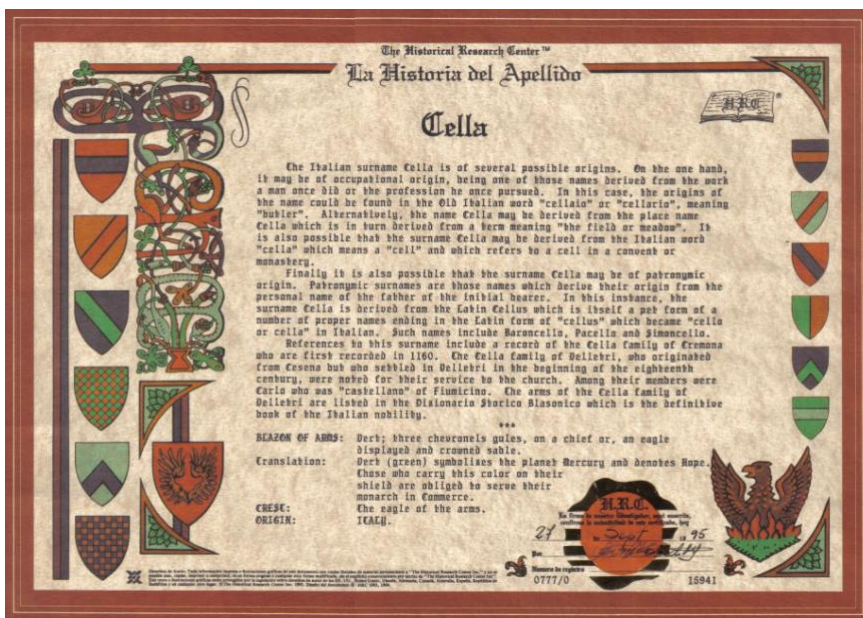

## *La Historia Del Apellido Cella*

The Italian surname Cella is of several possible origins. On the one hand, it may be of occupational origin, being one of those names derived from the work a man once did or the profession he once pursued. In this case, the origins of the name could be found in the Old Italian word "cellaio" or "cellario", meaning "butler". Alternatively, the name Cella may be derived from the place name Cella which is in turn derived from a term meaning "the field or meadow". It is also possible that the surname Cella may be derived from the Italian word "cella" which means a "cell" and which refers to a cell in a convent or monastery.

Finally it is also possible that the surname Cella may be of patronymic origin. Patronymic surnames are those names which derive their origin from the personal name of the father of the initial bearer. In this instance, the surname Cella is derived from the Latin Cellus which is itself a pet form of a number of proper names ending in the Latin form of "cellus" which became "cello or cella" in Italian. Such names include Baroncello, Pacello and Simoncello.

References to this surname include a record of the Cella family of Cremona who are first recorded in 1160. The Cella family of Delletri, who originated from Cesena but who settled in Delletri in the beginning of the eighteenth century, were noted for their service to the church. Among their members were Carlo who was "castellano" of Fiumicino. The arms of the Cella family of Delletri are listed in the Dizionario Storico Blasonico which is the definitive book of the Italian nobility.

Blazon of Arms:	Dert; three chevronels gules, on a chief or, an eagle displayed and crowned sable.
Translation:	Dert (green) symbolizes the planet Mercury and denotes Hope, Those who carry this color on their shield are obliged to serve their monarch in Commerce.
Crest:	The eagle of the arms.
Origin:	Italy.

*O Centro De Investigação Histórica™*

### ***A História Do Sobrenome Cella***

O sobrenome italiano Cella possui várias origens possíveis. Por um lado, pode estar relacionado à origem profissional, sendo um desses nomes derivados do trabalho que um homem certa vez desempenhou, ou mesmo da profissão deste homem. Neste caso, as origens do nome podem ser encontradas na velha palavra italiana "cellaio" ou "cellario", acepção "mordomo". Como alternativa, o nome Cella pode ser derivado do nome de local Cella que por sua vez é derivado de um termo que significa "o campo ou Prado". Também é possível que o sobrenome Cella pode ser derivado da palavra italiana "cella" que significa "célula" e que se refere a uma célula em um convento ou Mosteiro.

Por último também é possível que o sobrenome Cella possa ser de origem patronymic. Sobrenomes patronymic são os nomes que decorrem da sua origem do nome pessoal do pai do portador inicial. Neste instante, o sobrenome Cella é derivado da Cellus Latina que é uma forma companhia de um número de nomes próprios terminando em Latim forma de "cellus", que se tornou "cello ou cella" em italiano. Esses nomes incluem Baroncello, Pacello e Simoncello.

Referências ao presente apelido incluem um registro de família Cella de Cremona primeira registrada em 1160. A família de Cella de Delletri, que originou Cesena, mas que liquidadas no Delletri no início do século XVIII, foram referir seu serviço para a Igreja. Entre os seus membros esta Carlo que era "Castelhano" de Fiumicino. Os ramos da família Cella de Delletri constam no Dicionário Storico Blasonico que é o livro definitivo da nobreza italiana.



Blazon de armas:	Dert; três gules de chevronels, por um chefe ou, uma águia exibido e coroado espada.
Tradução:	Dert (Verde) simboliza o planeta de mercúrio e denota a esperança, quem exercer esta cor seu escudo são obrigadas a servir seu monarca no comércio.
Crista:	A Águia das armas.
Origem:	Itália.

Traduzido por [www.windowslivetranslator.com](http://www.windowslivetranslator.com)

Este texto e ilustrações gráficas estão protegidos pela legislação sobre direitos de autor dos EE.UU., Reino Unido, Irlanda, Alemanha, Canadá, Austrália, Espanha, República Da África Do Sul e qualquer outro lugar. Desenho do documento 1993,1994. The Historical Research Center™.

## 9.4. BRASÃO 4

*Autora: Ana Vitória Ires Cella – Ano 2024*

*Localização genealógica: 6.10.5.3. a)*



## 10. A ORÍGEN DO SOBRENOME CELLA: “Villa Cella”

A) Dados recebido do Sr. Franco Cella (<https://www.facebook.com/franco.cella.374?fref=ts>), relatam que todos os que possuem o sobrenome CELLA, tem origem na "Villa Cella", um pequeno povoado nos apeninos lígures, município de Rezzoaglio, na província de Genova, Itália. O sobrenome originou-se por volta de 1103 a partir do mosteiro/convento beneditino que se chamava “La Cella”. As pessoas que foram habitar próximos deste, passaram a ser chamados “aqueles da CELLA”.



**Cf. Villacella:** <http://www.comune.rezzoaglio.ge.it/detail.php?ID=96> – Acesso em 24/05/2015; e Sandro Sbarbaro - [http://www.valdaveto.net/documento\\_275.html](http://www.valdaveto.net/documento_275.html) - Acesso em 24/05/2015. Veja também em: <https://www.youtube.com/watch?v=pDQ3XhwiCs> – Acesso em 24/05/2015. <https://www.youtube.com/watch?v=FilNDDb80bY&feature=share> – Acesso em 14/10/2018.

B) Mas, há outras referências sobre o sobrenome CELLA, como por exemplo o pequeno município “Cella ou Villa Cella”, na província de Reggio Emilia, região da Emilia-Romagna. Confira em: [http://it.wikipedia.org/wiki/Cella\\_\(Reggio\\_Emia\)](http://it.wikipedia.org/wiki/Cella_(Reggio_Emia)) – Acesso em 07/04/2015.

## 10.1. VILLA CELLA

### Rezzoaglio, Genova, Itália<sup>48</sup>

(Sadi Cella, [cellasadi@hotmail.com](mailto:cellasadi@hotmail.com))

<https://www.facebook.com/villacellafan>  
[https://www.instagram.com/vi\\_villacella/](https://www.instagram.com/vi_villacella/)

- Altitude: 1.030 metros; região montanhosa nos Apeninos Lígures.
- Por volta de 950 dC, sete monges beneditinos, procedentes do Mosteiro de Pavia, fundam, nas montanhas Lígures, ao longo da histórica estrada ‘Pria Martina’, Município de Rezzoaglio, Província de Gênova, Itália, um convento, onde, pouco a pouco, nas suas cercanias, formou-se uma vila, e que logo se chamou ‘Villa Cella’.
- VILLA CELLA: origem: vem de ‘cella monástica’, isto é, os monges tinham seus quartos (celas) e construíram outros quartos (celas) para acolher os viajantes (hospedaria) que transitavam pela

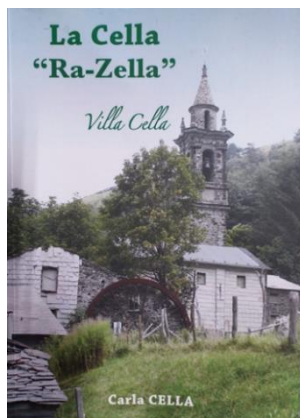

---

<sup>48</sup> Fonte: CELLA, Carla. *La Cella, ‘Ra-Zella’, Villa Cella*. Azienda Grafica Busco srl. Zoagli (GE), 2016.

estrada Pria Martina; de 'cella monástica' passou a se chamar 'la cella', e desta, 'cella' ('ra-zella', no dialeto local). Ao longo dos séculos, os habitantes que vinham residir, vizinhos da Vila, e junto aos monges, adotaram o sobrenome "Cella".

- A estrada 'Pria Martina', vem de 'pria', pedra; ligava as cidades de Santo Stephano d'Aveto a Chiavari, e vice-versa, na região da Liguria.
- 1103 dC: os monges beneditinos constroem a Igreja de São Miguel; e a partir de 1525, foi chamada de São Lourenço (obs: São Miguel passou para a Paróquia de Rezzoaglio).
- Por volta do ano 1550, os monges deixam o convento de Villa Cella, retornando para Pavia. Foram 500 anos de história e parceria dos monges com as famílias 'Cella'.
- De 1500 a 1700, duzentos anos aproximadamente, a paróquia de Villa Cella foi, então, atendida por padres, possivelmente diocesanos.
- Em 1897 Villa Cella teve seu último pároco.
- O belo Campanário foi construído entre 1844-1848, por três irmãos chamados 'monatti' da Villa Cella: Pietro, Domenico e Giovanni Battista Cella. Os antigos sinos não existem mais, possivelmente foram fundidos.





- Por volta de 1861, foi concluída a chamada ‘unidade italiana’, onde os bens da Igreja passaram para o Estado; os bens beneditinos da Villa Cella, foram leiloados, e comprados por um tal Benedetto Cella, que faleceu sem herdeiros. Por uma segunda vez, os bens foram a leilão e comprados então por Giuseppe Cella em 1872-1873. Ele construiu um moinho, ao lado do antigo Convento, com roda de madeira. A atual roda do moinho, em ferro, é de 1912. O moinho foi usado até 1960. Desde então está parado.
  - Por volta de 1980, o teto do antigo Convento desabou. E continua assim até hoje (2016).
- 
- Os habitantes de Villa Cella assumiram o sobrenome “Cella”, porém, entre eles, eram conhecidos por certos “apelidos”, tais como: Scagiun (de pedregulho, cascalho); Begin; Capuret/Caporalli (de trabalhadores); Lazarin (do nonno Lázaro); Batin (de Gio-Batta: Giovanni Battista); Crociati; Monatti (de coveiros?); as casas com viúvas passavam a se chamar com o nome da viúva (Ex: ‘Ca’ d’Emilia; ‘Ca’ da Caraschin-a’); etc.
  - Nos invernos, era comum alguns membros das famílias, ou até famílias inteiras, irem a Milão (Milano) realizar trabalhos simples, para angariarem algum dinheiro. Voltavam no final do inverno, para suas lidas, em Villa Cella.
  - Entre estas famílias havia os “monatti” (coveiros?), chamados assim, porque em um inverno, possivelmente em 1630, foram a

Milão, em tempo de peste, e contratados para recolher e sepultar os mortos, nas ruas. Após este episódio, não perderam mais o “apelido”. Antes, os ‘monatti’ derivavam de ‘polachi’ (poloneses), fazendo jus a uma lenda que diz que este ramo familiar teria vindo do outro lado dos Alpes (Alemanha e Polônia?). Encontram-se indícios, nas imagens de águia, com duas cabeças, símbolo da Alemanha e, primeiramente, da Polônia, encontradas em alguns monumentos artísticos da família.

- **Trabalhos** – os trabalhos eram, normalmente manuais, pois a topografia local não ajudava a ter certas máquinas. Os mais comuns da Villa Cella eram: criação de vacas, alguns burros, trigo, milho, batata, castanhas, frutas, moinho, marcenaria, pedras esculpidas, lenha, carvão, peças de ferro, sapataria. As mulheres acompanhavam os homens e, ainda, realizavam os trabalhos de casa: leite, queijo, manteiga, ricota, pão de forno, macarrão, costura, etc. Era uma comunidade autossuficiente. Comunidade que muito trabalhava, rezava e festejava.

- As pessoas, que por séculos viveram na ‘Vila Cella’, tinham um estreito relacionamento com os monges, e deles tiveram uma boa influência: o



jeito de viver, a observância da regra beneditina, a hospitalidade, o trabalho, a tenacidade, a religiosidade, a generosidade. Dizem

que os habitantes da Vila se destacavam dos de outras vilas próximas.

#### HABITANTES:

- Entre 1700 e 1800, a 'Villa Cella' possuía em torno de 20 famílias, todas muito numerosas, totalizando 200 pessoas aproximadamente.
  - No início de 1900, eram apenas 10 famílias.
  - Atualmente, 10 famílias possuem propriedade na Villa Cella. Porém, somente uma lá reside, com quatro pessoas. A área da Villa abrange cerca de 900 hectares.
  - Segundo relatos dos atuais 'Cella', que lá têm propriedade, todos que levam este sobrenome, na Itália e no mundo, descendem das famílias de Villa Cella, que, por séculos, sempre migraram e imigraram.
1. <https://www.youtube.com/watch?v=FiINDDb80bY> (56') – Programa 'Paese mio': Reportagem sobre Villa Cella nos relatos de Carla Cella.
  2. <https://www.youtube.com/watch?v=pDQ3XhwiCs>
  3. <https://www.facebook.com/villacellafan>
  4. [https://www.instagram.com/vi\\_villacella/](https://www.instagram.com/vi_villacella/)









## 10.2. Relato de uma visita a VILLA CELLA – Rezzoaglio, Genova, Itália

VILLA CELLA, REZZOAGLIO, GENOVA, ITÁLIA, dezembro de 2023.<sup>49</sup>

RELATOS da visita, *in loco*, feitos pelos irmãos Sadi Cella e Olidete Inês Cella.

Em dezembro de 2023, mais precisamente nos dias 15 a 17, Sadi Cella e Olidete Cella, estiveram na “VILLA CELLA”, povoado histórico em meio às montanhas lígures do “Comune” de Rezzoaglio, província de Gênova, norte da Itália, com o objetivo de conhecer, contatar pessoas, e continuar as pesquisas históricas das raízes da família Cella.

Os dias anteriores foram de estudos, visitas, passeios, peregrinações por Roma (Lazio), Assis (Umbria) e Gorgo al Monticano (TV – Vêneto).

Em **Roma**, de 03 a 08/12/2023, Sadi participou de simpósio sobre a vida e obra dos Irmãos Maristas. Enquanto isso, sua irmã Olidete visitava Roma.



---

<sup>49</sup> Sadi Cella: [cellasadi@hotmail.com](mailto:cellasadi@hotmail.com)

Nos dias 09 e 10/12/2023, ambos rumaram em peregrinação a **Assis**, onde tiveram a graça de estar junto ao túmulo de São Francisco, andar pela montanhosa e mística cidade e, junto a um colega do Sadi, Frei Giovanni Nappo (ofm-conv), que reside a mais de 20 anos na Basílica de São Francisco, foram levados aos interiores da gigantesca construção: uma graça para poucos.

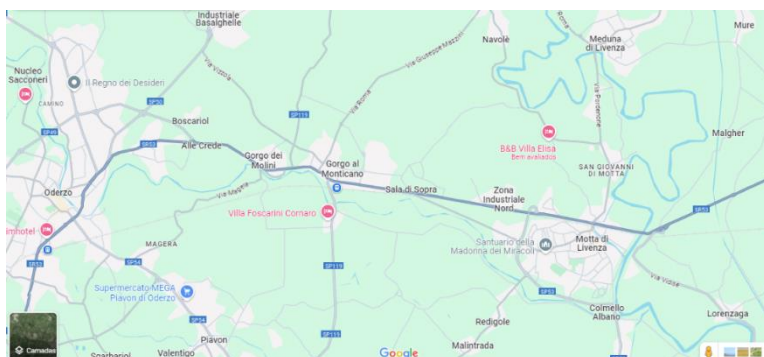

Nos dias 11 a 14/12/2023, rumaram para a região do Vêneto, norte da Itália. Hospedaram-se no interior do “Comune” de **Motta di Livenza** (Treviso), na localidade de San Giovanni, ao



longo da “via Marigonda”, onde se dizia que viveram seus antepassados Luigi Cella e Regina Bucciol. Naqueles dias frios, úmidos e chuvosos, reuniram-se com membros da





família Cella: os irmãos Lino, Daniele e Gabrielle, e este com esposa e filho, proprietários da “azienda Cella”, no “Comune” de **Gorgo al Monticano**, onde partilharam a vida e dados sobre as origens da família.

Nosso muito obrigado aos Cella de Gorgo al Monticano pela fraternal acolhida!



Na viagem da Região Vêneto à Região Ligúria, o sol apareceu, revelando uma paisagem

deslumbrante: a grande planície “padana”, com seus campos férteis, as belas casas, as vilas e cidades fascinantes, e, com a parte norte mostrando a silhueta dos belos Alpes italianos.

Mais adiante a paisagem mudou para uma região montanhosa e acidentada: os montes “Apeninos”, região de nosso próximo objetivo.

Atravessando os Apeninos, nossa hospedagem foi em San Salvatore, junto a cidade de Chiavari,



Província de Gênova (GE), litoral da Ligúria, as margens do mar Mediterrâneo.

Os dias 16 e 17/12/2023, foram de contatos na “Villa Cella”. De Chiavari até a Vila, são, em torno de uma hora de carro, por estrada asfaltada, secundária e muito sinuosa. Villa Cella é uma localidade isolada, em meio a cadeia de montanhas dos montes Apeninos, hoje, praticamente desértica. As famílias que lá possuem propriedades, esporadicamente vão ver como estão as casas, campos e matas.

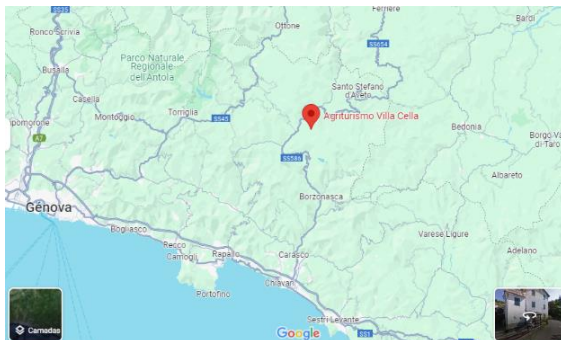

Ao chegarmos, com temperatura beirando a zero graus celsius, fomos acolhidos pelo bom Sr. Franco Cella, o qual tínhamos já contatado de antemão por redes sociais. Nascido na Villa Cella, aí herdou uma das casas.



Porém, é residente e domiciliado em Cesano Boscone, cidade satélite de Milano, a 3 horas de carro da Vila, onde vive com a esposa e dois filhos.

Muito atencioso e de bom coração, nos acolheu em sua casa na Vila e, caminhou conosco por toda a redondeza. É um

exímio cozinheiro, prova disso foi a deliciosa macarronada que fez e nos serviu em sua residência.

Nas andanças, vimos uma paisagem acidentada-montanhosa, a vegetação desfolhada pelo inverno, as casas de pedra, a igreja de pedra, as ruínas do moinho, do antigo convento beneditino, os resquícios da milenária e histórica estrada “Pria as ruínas Martina”, todas construções históricas, centenárias, até milenares. Um lugar fascinante para quem, como nós, buscamos há anos nossas raízes familiares.

Também nos acolheu a Sra. Carla Cella, nascida na Villa Cella, e quando criança, seu avô migrou para o Uruguai, retornando tempos depois. Reside

atualmente em Chiavari (GE). Também possui propriedades na Villa Cella. Deslocou-se para lá para nos acolher e nos



conhecer. Senhora idosa (mais de 80 anos), viúva, perdeu o único filho, e possui apenas um neto adotivo. Em 2016 escreveu um livro sobre a história da Villa Cella (Ra-Zella). De temperamento forte e decidido, ficou feliz em saber de nossa existência e da existência de numerosos Cella no Brasil. Nos contou muitos detalhes da história local e de suas preocupações com o futuro da Vila, pois está praticamente abandonada.

Carla e Franco encabeçaram projetos de busca de recursos públicos e privados para manutenção da Igreja e casas históricas. Conseguiram alguma ajuda, porém, sem muito sucesso.

Domingo pela manhã participamos da missa local, presidida pelo pároco da matriz São Miguel, de Rezzoaglio/GE. Este não se encontrava bem de saúde, por isso não foi possível conversar.

Com Franco, Carla, Olidete e eu, foi possível trocar muito conhecimento sobre a grande família Cella pelo mundo e, especialmente, a possível raiz primeira, que se encontra naquele lugar perdido entre as montanhas lígures: “Villa Cella”!

Graças a Franco e Carla, conhecemos pormenores maravilhosos sobre o lugar, os monges, e as famílias que aí viveram por séculos: um milênio.

Segundo eles, o sobrenome “Cella” procede da Vila e, esta, procede dos quartos dos monges (cela) e dos quartos feitos pelos beneditinos para acolher os viajantes que passavam pela antiga estrada romana “Pria



Martina”. Os monges e as famílias da redondeza começaram a chamar aquele lugar de “Villa Cella” (Ra-Zella, no dialeto local) e o povo, ao longo da estrada, certamente informado pelos viajantes, comerciantes e transeuntes, ficaram conhecendo aquele lugar com esse nome. O convento beneditino, aos poucos, tornou-se paróquia local e regional. Assim o nome difundiu-se ainda mais.

A propósito do Convento Beneditino, os monges para lá foram por volta do ano 950 dC, em número de sete, procedentes do Mosteiro da cidade de Pavia. Escolheram aquele lugar isolado, devido a alguns propósitos bem fortes: 1º) para melhor rezar e

encontrar-se com Deus no isolamento do mundo e em meio a natureza, cultivando suas vocações; 2º) atender a população perdida em meio às montanhas e, conseqüentemente, atender os transeuntes da estrada local; 3º) pelo lugar estar numa “linha reta, sagrada e misteriosa” de sete Mosteiros/Santuários dedicados a São Miguel Arcanjo. A impressionante e misteriosa **linha** vai da Irlanda a Israel. O fato é que os sete santuários ficam a grandes distâncias um do outro, mas estão



alinhados de modo perfeito e assombroso.

A Igreja de Villa Cella, teve então, como padroeiro, “San Michelle” (São Miguel). Esta não fazia parte dos sete Santuários, mas estava e está na mesma linha, junto a muitas outras Capelas, nos diversos países que a linha abrange! <sup>50</sup>

<sup>50</sup> Cf: <https://pt.aleteia.org/2017/05/15/a-misteriosa-linha-reta-que-une-7-santuarios-dedicados-a-sao-miguel-coincidencia>

Sendo o convento beneditino a primeira construção do lugar, ao longo do tempo algumas famílias foram adquirindo propriedades e se estabelecendo nos arredores. Por volta dos anos **1100 a 1200 (?)** a Vila possuía **12 famílias**, as quais, junto ao Convento/Paróquia local, comunitariamente assumiram o sobrenome “Cella”, porque assim já eram chamados por toda a



população de outras vilas e cidades próximas e, por conseguinte, eram os tempos da idade média em que todos começavam, oficialmente, a se registrar com um sobrenome. Isto era feito sob a tutela da Igreja Católica.

Que maravilha ao ouvir isso da boca da historiadora local, Sra. Carla Cella, a qual nos levou a conhecer que esse sobrenome não iniciou com uma pessoa ou uma família, mas sim, com 12 famílias: uma comunidade toda, ao redor da Igreja/Convento Beneditino, verdadeira comunidade de fé. Além do mais, o número 12 na Bíblia e na Teologia, significa o número do povo de Deus, número representativo de todos os povos da terra (12 tribos de Israel, 12 filhos de Jacó, 12 apóstolos de Jesus, 12 estrelas na coroa de Maria, 12 meses do ano).



Quem carrega este sobrenome “Cella”, pode-se considerar escolhido por Deus para formar um grande povo mundo afora: um povo em meio a tantos povos. – “Que Graça de Deus”!

A origem é coletiva. Doze famílias, certamente descendentes de diversas partes do lugar, e do que hoje é a Itália e, certamente, de outros povos e línguas da Europa. Uma



Comunidade, uma Família originária de muitos lugares e povos. Seríamos uma síntese de povos europeus e, hoje, de todas as raças e culturas.

Graças a Igreja, pelo trabalho evangelizador dos Beneditinos, nascemos “família”, nascemos comunitariamente (comunidade), e com fundamentos centrais na fé cristã. Esta, nos deu e nos dá coragem de enfrentar o mundo. Por isso somos destemidos, corajosos, pioneiros no Brasil e no mundo. Que as novas gerações da família conheçam as raízes e a história de “nossos pais e nonos”, para jamais perder a fé. Pois, com fé terão coragem nos desafios da vida. A coragem é fruto da fé. Sem ela desmorona a vida. A fé é dom de Deus, e esse dom é alimentado por nós com oração e boas obras. Portanto, pais e mães,

ensinemos nossos filhos/as a rezar; rezando terão fé; tendo fé terão coragem (estrutura interior sólida), e viverão a vida com dignidade, honestidade, justiça, trabalho e amor a Deus e ao próximo. Esses são valores caros à nossa grande e bela família CELLA.

Por isso, nosso muito obrigado ao Sr. Franco e Sra. Carla, por nos trazer tamanha alegria e satisfação em conhecermos mais uma etapa da grande história de nossa família. História que se soma a de tantos outros nomes-sobrenomes.

Obrigado a todos aqueles e aquelas que, ainda hoje, mantém viva a presença familiar na “Villa Cella”, por hora, a ‘Belém” dos Cella, ou o “Édem” dos Cella!

E, segundo Franco e Carla, todos os que levam esse sobrenome, espalhados pela Itália e o mundo todo, tem sua fonte de origem na Villa Cella.

Parece que a migração está no sangue da família. Basta ver que os que nasceram e vivem em outros países se reportam sempre à Itália. Os que são oriundos de outras regiões italianas, que não a Ligúria, e migraram para diversos países do mundo, também se sentem descendentes italianos. Assim é o caso dos Cella do Brasil, onde nos reportamos a região italiana do Vêneto, pois foi de lá que saíram nossos tris-nonos na segunda metade do século XIX.

Para os Cella do Brasil fica em aberto, a busca de fontes de pesquisa, para saber quando migraram da Villa Cella na Ligúria, para o Vêneto; quem migrou, quantos, uma ou mais famílias? Eis um dos próximos desafios!



Voltemos agora para a VILLA CELLA.  
Por um lado, lugar encantador; por outro, lugar assustador!  
Para mim e minha irmã, que para lá fomos, são as duas coisas juntas.



### **Nós nos encantamos:**

- Por encontrar mais um fundamento histórico da família; certamente o mais importante até então;
- Com a simplicidade e maravilha do lugar;
- Com a natureza bela e agradável, já usada por séculos, mas ainda viva e pujante;
- Com as águas das montanhas que nunca faltaram ao longo dos séculos e das secas;
- Com as casas seculares, todas em pedra;
- Com a fraternal acolhida do Sr. Franco Cella e da Sra. Carla Cella, que não mediram esforços para lá estar, e nos acompanhar durante dois dias; nos encantamos com suas pessoas e histórias maravilhosas;

- Com a Capela São Lourenço (antiga São Miguel), em pedra, com uma torre maravilhosa construída, no século XIX, por dois irmãos Cella;
- Com o silêncio encantador das montanhas, vales, prados e riachos;
- Com as pequenas propriedades mantidas e cuidadas, ainda hoje, pelas famílias que lá tem ligações com aquela terra de ladeiras e penhascos;
- Com os penhascos e com as curvas das estradas;
- Com as caminhadas pela Vila e seus arredores, em meio as florestas, nas montanhas, e em meio a algumas vacas de criadores locais;
- Com a vista belíssima ao caminhar pela montanha em companhia do Franco;
- Pela vegetação nativa e reflorestada: cheias de faias (faggi), carvalhos (quercia), abetos (abeti), pinheiros (pini), castanheiros (castagni), nogueiras (nocci);
- Com o frio do inverno (dezembro 2023), mesmo que não chegamos a ver neve naqueles dias;
- Com o porquê da escolha daquele lugar feita pelos monges beneditinos;
- Com a misteriosa linha reta dos Mosteiros/Santuários de São Miguel Arcanjo;
- Com a origem da família: 12 famílias: simples; camponesas; reservadas pelo isolamento; destemidas; trabalhadoras; religiosas; festeiras;
- Com as vilas e cidades próximas e, por nelas haver muitas famílias Cella;

- Com os rostos dos italianos destas localidades, por terem a aparência de nossos nonos;
- [...]

### **Nós nos assustamos:**

- Com o isolamento da Vila (a mudança da estrada, deixou a Vila praticamente fora de rota);
- Com o abandono da Vila;
- Com as ruínas do convento e de casas;
- Com a falta de população;
- Por, praticamente, todos terem migrado e imigrado;
- Com os penhascos;
- Com as curvas das estradas;
- [...]



PS: Antes de descobrir o real significado do sobrenome “Cella”, sempre brinquei com a família,



dizendo que nosso primeiro antepassado, o que assumiu esse

sobrenome, de duas uma: ou seria bandido (‘cela de cadeia’) ou santo (‘cela de monge’). Com a graça de Deus, descobrimos que é “cela de monge”. Portanto, somos mais santos! E já não é só uma pessoa, ou uma família, mas 12 boas famílias: um povo!

Nosso abraço fraterno!

Sadi Cella – maio 2024.

---

# 11. Encontros da Família CELLA

**1º ENCONTRO** – 17 e 18 de janeiro de 2004 em Colonia Cella, Chapecó, SC



**Ramos:** Giovanni Cella (3) e Giuseppe Cella (6)



**2º ENCONTRO** – 15 de janeiro de 2006 em Coronel Freitas, SC

**Ramos:** Todos os 5 ramos



**3º ENCONTRO** - 06 de janeiro de 2008 em Serafina Correa, RS



**Ramo:**  
Giovanni  
Cella (3)

**4º ENCONTRO** – 08 de janeiro de 2012 em Colônia Cella, Chapecó, SC



**Ramo 3:** Giovanni Cella



**Ramo 6:** Giuseppe Cella





**Ramo 7:** Antonio Cella



**Ramo 9:** Angelo Cella





**Outros troncos:** Origem nos estados do Rio Grande do Sul e São Paulo



**Comissão Organizadora**

**5º ENCONTRO** – 19 de julho de 2015 em Sorriso, MT



**Ramo 3:** Giovanni (João) Cella



**Ramo 6:** Giuseppe (José) Cella



**Ramo 7:** Antonio Cella



**Ramo 9:** Angelo Cella





**Outros troncos:** Origem nos estados do Rio Grande do Sul e São Paulo



**A mais idosa do encontro 2015:** Esther Telch Cella (\*1927) e 9 de seus 12 filhos. Da esquerda para a direita: Sadi, Luiz, Olidete, Enos, Janete, Naides, Plínio, Elice, Vitório

## **6º ENCONTRO** –

**7º ENCONTRO** – 19 de fevereiro de 2023 em Formosa do Sul, SC

**Ramos:** Todos os 5 ramos



**8º ENCONTRO** – 17 de janeiro de 2026 em Curitiba, PR

**Ramos:** Todos os 5 ramos

## 12. O AUTOR



**SADI CELLA** nasceu à 29 de agosto de 1966 em Colônia Cella, Chapecó, SC. Filho de Antonio Luiz Cella e Esther Telch. Dentre os doze filhos do casal, figura em penúltimo (11º).

Na localidade que nasceu, residiu até os 16 anos de idade quando então deixou a família para seguir os estudos junto aos Irmãos Maristas.

É bacharel em Pedagogia e Ciências Religiosas e, mestre em Teologia da Vida Consagrada. Atua na área de educação integral, catequese de crianças, adolescentes e jovens, em escolas, centros sociais e paróquias.

Para encontrá-lo na genealogia da família confira o número: **3.2.3.11.**

Assim:

... Andrea Cella: tetravô (tataravô)

.... Luigi Cella: trisavô

**3.** Giovanni Cella: bisavô

**3.2.** Vitório Cella: avô

**3.2.3.** Antonio Luiz Cella: pai

**3.2.3.11.** Sadi Cella

Faça o mesmo! Encontre seu nome começando pelos antepassados ou vice-versa.

Se seu nome ainda não consta, bem como de teus familiares, escreva-os, digite-os e mande para o autor desta obra. Se estiver errado, corrija-os e faça o mesmo. Mande em folhas escritas a mão



ou digitadas. O mais prático é por “e-mail”. Melhor se vier acompanhado de fotos escaneadas ou avulsas. Muito útil, também, são pequenas sínteses da história de nossos principais antepassados. Não deixemos esta morrer com nossos “nonos e nonas”. Escreva-as!

Aceitamos sugestões.

Endereço:

E-mail: [cellasadi@hotmail.com](mailto:cellasadi@hotmail.com)

---

## REVISÕES DESTA OBRA:

- Primeiros dados: Colônia Cella, Chapecó, SC, década de 80
- 1ª revisão: Chapecó, SC, 1992 (apresentada em 1993 por ocasião dos 70 anos de Colônia Cella)
- 2ª revisão: Jaraguá do Sul, SC, 1995
- 3ª revisão: Campinas, SP, 2001
- 4ª revisão: Campinas, SP, 2002
- 5ª revisão: Cruzeiro do Sul, AC, 2002
- 6ª revisão: Ji-Paraná, RO, 2003
- 7ª revisão: Nova Mutum, MT, 2003
- 8ª revisão: Chapecó, SC, 2004
- 9ª revisão: Ji-Paraná, RO, 2004
- 10ª revisão: Ji-Paraná, RO, 12/2005
- 11ª revisão: Curitiba, PR, 2007
- 12ª revisão: Passo Fundo, RS, 2011
- 13ª revisão: Ribeirão Preto, SP, 2015
- 14ª revisão: Curitiba, PR, 2023
- 15ª revisão: Fortaleza, CE, 2025